DIRETOR
M. PAULO FILHO
Avenida Gomes Freire, 471

REDATOR-CHEFE
ANTONIO CALLADO

# Correio da Manhã

Fundador — EDMUNDO BITTENCOURT

RIO DE JANEIRO, SEXTA-FEIRA, 12 DE AGÔSTO DE 1955

N. 19.135 — ANO LV

GERENTE
ALINIO DE SALLES

4a. SEÇÃO—DF
Pres. Wilson 147
EMBAIXADA AMERICANA

# DECLARAÇÕES ACALMADORAS do govêrno de Nova Delhi

## *Persiste forte tensão nas fronteiras portuguêsas da Índia*

NOVA DELHI, 11. O govêrno não autorizará a invasão de Gôa por indianos, segundo fonte oficial. Acentua que a decisão não é nova e apenas repete a do ano passado na mesma época. Nehru várias vêzes tem declarado que o govêrno se opõe ao movimento em massa, e só não pode impedir manifestações de pequenos grupos; porque é quase impossível em fronteira tão extensa quanto a de Gôa, e porque o govêrno experimenta simpatia por êsse movimento.

Ignora-se que meios pode usar o govêrno indiano para impedir a invasão em massa. É possível que grupos pequenos mas numerosos consigam violar a fronteira a 15 do corrente, e que os incidentes temidos se produzam.

Indianos de diversas partes do país estão se dirigindo para Gôa.

Na verdade, êsses grupos são fracos e simbólicos. A cidade de Pendjab enviou 6 homens; a de Madorasta 11, e 100 deixaram Nova Delhi com êsse destino. Fala-se em 600 a 700 bolchevistas. O recrutamento é maior na província de Bombaim, fronteiriça de Gôa.

É impossível prever o resultado do dia 15 do corrente. (F.P.)

CRUZ VERMELHA

SAVANTVADI, 11. Unidades móveis do Serviço de Saúde vieram para esta localidade, onde 5.000 indianos se reuniram para a invasão de Gôa. A Cruz Vermelha Belga enviou de Nagpur aquelas unidades e uma equipe de médicos, como precaução. (U.P.)

CORRESPONDENTES ESTRANGEIROS

NOVA DELHI, 11. Informam que as autoridades portuguêsas de Gôa retiraram a artilharia, "tanks" e veículos blindados da fronteira, mais para o interior, e teriam deixado na fronteira apenas fôrças de polícia, com ordem de atirar para o ar se se aproximarem os indianos. Além disso, a maior parte dos presos está agora na prisão de Altinho, em melhores condições. Essas medidas são atribuidas ao desejo das autoridades portuguêsas de influenciar os numerosos correspondentes estrangeiros que começaram a chegar a Gôa. (F.P.)

INDIANOS EXPULSOS

KARWAR, 11. 52 indianos que marcharam sôbre Gôa foram expulsos pela fronteira pelas autoridades portuguêsas. (R.)

EM COLOMBO

CEILÃO, 11. O govêrno espera que Portugal instale legação nesta cidade. Essa declaração se segue ao fechamento da legação portuguêsa em Nova Delhi.

O encarregado de negócios portugueses em Nova Delhi, e representante luso em Colombo, é esperado dentro de dias. (R.)

BOICOTE ILEGAL

BOMBAIM, 11. Um dirigente dos portuários desta cidade reagiu à notícia de que os navios britânicos que não encontrarem facilidades em Bombaim, como resultado do "boicote a Gôa", irão fazer carga e descarga em território português.

## PRÓXIMO ACÔRDO

GENEBRA, 11. Pequim entregou hoje resposta secreta às exigências americanas para libertação, sem tardança, dos cidadãos dos Estados Unidos prisioneiros dos bolchevistas.

Um porta-voz chinês declarou que as duas partes se aproximam agora do acôrdo sôbre a questão. (UP)

SEM CONFIRMAÇÃO

GENEBRA, 11. A afirmação otimista dos delegados chineses, de que se aproxima o acôrdo sôbre a libertação dos americanos prêsos em Pequim não pôde ser confirmada nos círculos da delegação americana. Mas não se perdeu a esperança de que os 41 americanos ali encarcerados sejam postos em liberdade.

O embaixador americano Alexis Johnson conferenciou com Wang Ping-Nan 85 minutos, na manhã de hoje. O breve comunicado diz que continuaram a discussão. (UP)

"Se as companhias britânicas recorrerem a isso, os portuários boicotarão todos os navios ingleses que chegarem a Bombaim".

Em Londres, círculos da navegação declaram que o boicote é ilegal, segundo o direito internacional. (R.)

NO "TIMES"

LONDRES, 11. Em carta ao "Times", R. Carrington escreve: "A palavra "liberação" começa a assumir um significado sinistro; recorda outros dirigentes raciais cujos métodos constituiam em preparar incidentes provocadores nas fronteiras em disputa". (U.P.)

"HORRÍVEL DRAMA"

NOVA DELHI, 11. Sete membros da chamada "Frente de Libertação de Gôa" levaram ao presidente da República, doutor Rajendra Prasad, um memorando que pede ao govêrno indiano "que não permaneça como espectador passivo ante êsse horrível drama". (F.P.)

GREVE DE TANGA

NOVA DELHI, 11. 8.000 pequenos funcionários decidiram adotar um método para fazer triunfar suas reivindicações. Vão tirar a roupa progressivamente, a partir de 16 do corrente. Irão às repartições com calça e camiseta; na segunda fase trocarão a calça por um "pajama"; na terceira fase da demonstração usarão apenas cuecas e camiseta, indo descalços. E se suas reivindicações não forem satisfeitas, na quarta e última fase usarão sòmente uma tanga. (F.P.)

# Teriam sido condenados a prisão perpétua chefes militares da revolução argentina

## *Perón discursou em um sindicato – Proibido de falar o líder socialista – Prisões e distúrbios de estudantes*

BUENOS AIRES, 11 — Revelou-se extraoficialmente que o Conselho Superior das Fôrças Armadas condenou à degradação pública e prisão perpétua o almirante Samuel Toranzo, comandante da Infantaria de Marinha, acusado de ser chefe da revolução de 16 de junho. O ministro da Marinha, almirante Anibal Olivieri, outro dirigente, foi condenado a 18 meses de prisão e afastado da ativa.

Acredita-se que o comunicado oficial será divulgado ainda hoje. (U.P.).

MAIS CONDENADOS

BUENOS AIRES, 11 — Além dos almirantes Toranzo e Olivieri, foram condenados à prisão perpétua seis outros oficiais. O têrmo empregado é o de "tempo indeterminado"; deixa a porta aberta para sua libertação, quando oportuna. 25 oficiais da Marinha e Fôrça Aérea receberam sentenças de dois a três anos de prisão; 19 foram absolvidos, e libertados hoje.

O Conselho comunicou as sentenças aos acusados a noite passada. Segundo o Código Penal Militar, as senteças devem ser cumpridas numa fortaleza ou penitenciária. Estão sendo preparadas celas especiais na penitenciária de Santa Rosa, centro-sul da Argentina. (U.P.).

NEGLIGÊNCIA

BUENOS AIRES, 11 — As sentenças da Côrte Militar devem ser anunciadas breve. Os advogados foram oficialmente informados de que não será pronunciada qualquer sentença de morte. O almirante Anibal Olivieri foi considerado não culpado de participação ativa e condenado apenas a 18 meses de prisão por negligência e delitos menores. (R.).

PERÓN DISCURSA

BUENOS AIRES, 11 — "O povo argentino está dividido", declarou Perón em discurso na C. G. T. "Há os que são a favor das conquistas sociais, e os que são contra elas. Hoje o povo luta para manter essas conquistas; outros gostariam de aboli-las. É o dilema argentino."

Deu a entender que o govêrno está disposto a fazer eleições, se o deseja a oposição.

Perón comentou longamente sôbre a miséria da classe operária durante meio século, e o comportamento dos govêrnos a seu respeito.

Discursou diante de delegados da indústria de couro, perfumaria e propaganda médica. Convidou-os a fazerem saber a todos que "estou no meu pôsto de sempre". (F.P.).

NÃO FALARA

BUENOS AIRES, 11 — O "vovô" do socialismo argentino, dr. Alfredo Palácios, de 76 anos, recebeu comunicação da Rádio Belgrano dizendo que o discurso que iá proferir naquela emissora não pode ser ser irradiado.

O líder socialista Nicolas Repeto, que também falaria, cancelou sua palestra em solidariedade com Palácios. (R.).

NÃO QUER DISCUTIR

BUENOS AIRES, 11 — A Comisão de Defesa Nacional da Câmara recomendou que fôsse "congelada" a solicitação radical sôbre a presença de navios de guerra americanos durante as manobras da esquadra argentina. Círculos radicais dizem que três belonaves ianques, inclusive um porta-aviões, seguiram as manobras nos dias em que correu que a Marinha ia canhonear Buenos Aires. (R.).

REJEITADA

BUENOS AIRES, 11 — A Côrte de Justiça rejeitou a apelação do comissário de polícia Lozon, contra a decisão do Tribunal de Santa Fé, no sentido de que os tribunais ordinários e não os especiais da polícia devem julgar os elementos comprometidos no assassínio do médico Ingalinella. Lozon recusava depor ante a Justiça comum. O dr. Ingalinella morreu de um ataque cardíaco ao ser interrogado, diz a polícia. Mas seu cadáver não foi encontrado, e funcionários policiais afirmam que foi lançado ao rio Paraná. (U.P.).

PRISÕES

BUENOS AIRES, 11 — Membros do Partido Radical realizaram ontem uma manifestação improvisada. Sairam do Ateneu Radical de San Telmo, perto da praça de Mayo, depois de uma reunião. Apesar de o partido os exortar em alto-falantes a voltarem tranqüilamente para casa, foram para a Avenida de Mayo aos gritos de "Viva a Liberdade". A polícia dissolveu a marcha e efetuou algumas prisões. (U.P.).

ATENTADOS

BUENOS AIRES, 11 — Dois desconhecidos dispararam vários tiros de revólver na direção de um marinheiro, de guarda a uma igreja, sem o atingirem. Por outro lado, indivíduos em automóveis, fizeram fogo contra um policia; uma bala lhe atravessou a túnica.

Várias agressões semelhantes foram cometidas êstes últimos tempos em Buenos Aires, e na periferia, contra a fôrça pública. (F.P.).

ESTUDANTES

BUENOS AIRES, 11 — Na Faculdade de Engenharia houve conflito a sôco entre estudantes peronistas e antiperonistas quan-

(Continua na 9.ª pág.)

SINGRA
SUPLEMENTO INTERGRÁFICO
SUPLEMENTO
em rotogravura
ACOMPANHA ESTA EDIÇÃO
Não pode ser vendido separadamente

Carros polonêses
*Por que não importar?*

## GRANDE DESASTRE AÉREO NA ALEMANHA

FREUDENSTADT, 11. 66 membros das fôrças americanas perderam a vida. Chocaram-se no ar dois transportes carregados de tropas, no pior acidente aeronáutico ocorrido na Alemanha desde o fim da guerra.

Um comunicado da Fôrça Aérea Americana diz que os dois aparelhos C-119, chamados "Vagões Voadores", pertenciam ao grupo de 9 que efetuavam manobra de aerotransporte.

O acidente verificou-se 15 minutos depois de terem levantado vôo de Echterdingen, 50 kms. a leste de Freudenstadt.

9 aparelhos acabavam de iniciar vôo horizontal. Um deles, com 47 homens a bordo, perdeu repentinamente altura por desarranjo nos motores, e bateu contra outro aparelho que conduzia 19 homens e um caminhão.

O segundo aparelho não pode evitar o choque, e ambos caíram. Um caiu sôbre a Floresta Negra, entre Edelweiler e Groemweiler, destruindo melo hectare de árvores. O outro caiu num campo de cereais perto desta cidade. Não houve sobreviventes no tremendo desastre. "Cairam como pedaços de chumbo", disse um porta-voz da Fôrça Aérea. "Nenhum ocupante teve a menor possibilidade de salvar-se."

Dos 66 mortos 55 eram soldados de infantaria; muitos, em seu primeiro vôo de "familiarização". Os outros 11 pertenciam às tripulações. Todos os ocupantes conduziam pára-quedas que não puderam utilizar.

O acidente de hoje é um dos mais graves da história da aviação. O pior ocorreu com um avião americano em junho de 1953, perto de Tóquio, morrendo 129 membros das fôrças armadas. (UP)

## *UM PAPELÃO COMO SEMPRE:*

# O "stand" do Brasil em Poznan era o mais lamentável

*Mostras do nosso progresso: uma lata de café invisível, dois ou três couros de bichos selvagens, uma casa de sapê (inacabada) com fôlhas de bananeira — Rússia e China ansiosas por fechar negócios vultosos com o mundo livre — Os Estados Unidos importam da Polônia — Como êles encaram as tolices brasileiras*

**De José Guilherme Mendes**

1.ª de uma série de duas reportagens especiais para o "Correio da Manhã"

POZNAN (Polônia), agôsto (Via aérea). Acaba de encerrar-se nesta cidade, a XXIV Feira Internacional de Poznan, de que participaram representações industriais e comerciais de todo o mundo — inclusive duas firmas brasileiras. O interêsse despertado pela Feira levou seus organizadores a prolongá-la por mais uma semana, até 1.º de agôsto. Cêrca de dois milhões de visitantes percorreram seus pavilhões, durante as quatro semanas em que estiveram abertos.

**A POLÔNIA PRODUZ AUTOMÓVEIS**

Destinada primordialmente a servir como ponte de contato entre industriais e comerciantes de tôda as partes do mundo, a XXIV Feira Internacional de Poznan constituiu-se, ao mesmo tempo, numa demonstração das possibilidades que oferece o intercâmbio comercial entre as mais diversas nações — e, sobretudo, a Polônia. Como era natural, a maior de tôdas as mostras foi a apresentada por êste país. Dividiu-se em dois amplos pavilhões cobertos e extensa exibição de maquinaria ao ar livre.

No primeiro pavilhão, logo à esquerda da entrada principal da Feira, viam-se os mais diversos artigos da indústria leve polonesa: tecidos de lã, algodão, sêda, linho, decorativos, bem como vestidos, calçados e até artigos de matéria plástica — apresentados em sugestiva decoração. No segundo pavilhão, havia inúmeros produtos da indústria pesada, destacando-se: máquinas-ferramentas, aparelhos de precisão (para Medicina, Odontologia, etc.), artigos eletrônicos, etc. Esta mostra completava-se, ao ar livre, com grande exposição de grandes locomotivas, sondas-perfuratrizes, tratores e automóveis poloneses.

**EXPORTA PRESUNTO PARA OS USA**

Também chamavam a atenção os produtos da indústria de madeira e de papel, de móveis decorativos, artigos artesanais. As indústrias agrícolas e de bens de consumo estavam representadas por inúmeros postos especiais, em que se viam desde as mais diversas formas de carnes congeladas aos mais delicados aparelhos de cerâmica e cristal. E' oportuno destacar que a Polônia exporta presunto para os Estados Unidos, e seus cristais são baratos e bonitos.

Em salas especialmente preparadas para êste fim, representantes dos diversos departamentos do comércio exterior mantinham conversações e fechavam negócio com as pessoas interessadas. Em duas semanas, anunciou-se que o montante dos acordos concluídos foi de 200 milhões de dólares de importações polonesas e 100 milhões de dólares de exportações dêste país para o exterior, aproximadamente.

**A CHINA TEVE O SEU LUGAR**

Além da Polônia, os países que se fizeram representar mais destacadamente na XXIV Feira Internacional de Poznan foram: a China e a Alemanha — do Ocidente e do Oriente.

A exibição de produtos chineses ocupou uma área superior a 5.000 m2 e constou de três partes: pavilhão principal pavilhão de maquinaria pesada e mostra ao ar livre. No primeiro viam-se artigos naturais, produtos químicos, diversos tipos de cereais, gêneros alimentícios, carnes em conserva, produtos agrícolas, etc. No segundo andar do mesmo pavilhão estavam os produtos da indústria leve — tecidos, tabaco, livros, sêdas, tapetes, etc. No pavilhão de máquinas, podiam-se ver máquinas-ferramentas, máquinas têxteis, instalações elétricas e de precisão, etc.

Ao céu aberto, encontravam-se as máquinas agrícolas, motores e maquinaria de mineração. O número total de artigos exibidos pelos chineses superou a 3.100.

**O BRASIL POR TRÁS DA CORTINA**

Quanto à República Federal Alemã (do Ocidente) seus expositores espalhavam-se por três dos gigantescos pavilhões coletivos, juntamente com "stands" da Bélgica, do Brasil, da França, de Israel, da Itália, da Grécia, etc. — além de outros, ao ar livre, à parte. Representantes de firmas de Hamburgo, Francforte-sôbre-o-Meno, Sttutgart, Munique, etc., eram encontrados nos hotéis desta cidade — ou na Feira. Da mesma forma, a exposição da Alemanha Oriental causou particular impressão. Seus tratores, seus artigos de precisão — óticos e eletrônicos — e, principalmente, suas imponentes máquinas impressoras chamaram a atenção de todos quantos as viram.

Estas últimas incluem instalações para impressão a quatro côres, rotativas, instalações para impressão de livros de exercícios.

**NOVA MÁQUINA RUSSA**

A União Soviética estava representada por um só pavilhão de grandes proporções, em que se viam máquinas enormes no primeiro pavimento e artigos de consumo na ala mais elevada, à esquerda. Apresentaram os russos uma nova máquina de perfurar minas de carvão destinada a evitar os inúmeros acidentes que se verificam nesse gênero de trabalho. De méia em meia hora, era feita uma demonstração do funcionamento da mesma.

Ao ar livre, também expuseram os soviéticos diversos produtos de sua indústria pesada, destacando-se modernos tratores e sondas-perfuratrizes.

Os suecos e os suíços, igualmente, estiveram amplamente representados — por máquinas de precisão de um modo geral.

**O BRASIL — UM PAPELÃO...**

No pavilhão coletivo número 12, juntamente com exposições de representantes dinamarqueses, filandeses, franceses, gregos, suíços, etc.

(Continua na 9.ª pág.)

1.ª reportagem
*Pavilhão principal da Alemanha Oriental na XXIV Feira Internacional de Poznan (Polônia)*

## POR TRÁS DA CORTINA

*Os leitores encontrarão, ao lado, uma reportagem contendo informações interessantes e curiosas sôbre a Feira Internacional de Poznan, que visou a ser (e foi) um ponto de contato entre o mundo livre e o mundo comunista no que se refere às trocas de comércio. O autor da reportagem, primeira de uma série de duas que o Correio da Manhã inicia, é o jornalista José Guilherme Mendes, que, além de relatar o que sucedeu na Feira deverá visitar a Polônia, a convite do govêrno polonês; ali fará entrevistas e reportagens, principalmente sôbre as relações comerciais do Brasil com os países do Leste europeu. Também escreverá uma outra série de relatos sôbre a vida além da Cortina de Ferro, devendo, para isso, se possível, visitar a Rússia, a China, a Tcheco-Eslováquia. Passará alguns dias na Inglaterra, antes de voltar ao Brasil dentro de três ou quatro meses.*

*José Guilherme Mendes é um repórter que já se destacou pelas suas reportagens de caráter internacional. É formado em economia. Politicamente é liberal e reconhecidamente moderado, pelo que assumem significação especial estas reportagens sôbre assunto atualíssimo. De Poznan, êle descreve a participação dos países comunistas, ansiosos por fechar negócios vultosos com o mundo livre, e o papelão que a representação brasileira, como sempre, ali fêz.*

*Vale a pena ler.*

## BRASIL NO EXTERIOR

**VAN ZEELAND**

MÉXICO, 11 — Chegou Van Zeeland, antigo presidente do Conselho e ministro do Exterior da Bélgica, para uma curta estada.

Van Zeeland se dirige ao Brasil, para onde partirá provàvelmente domingo ou segunda-feira. (F. P.)

**BRASIL - ARGENTINA**

BUENOS AIRES, 11 — O govêrno do Brasil condecorou o embaixador Carlos Amaya, subsecretário do Exterior, com o Cruzeiro do Sul, no grau de Grã-Cruz. As insignias serão entregues pròximamente pelo embaixador Leite Ribeiro. (F. P.)

# NAPOLEÃO NO ESPELHO

Mais de um século depois de sua morte, o primeiro imperador dos franceses continua objeto de controvérsias intermináveis. Sua figura enigmática não chega a recuar para o fundo do panorama histórico: porque sua obra legislativa e administrativa ainda vigora, na França e em outros países; porque sua idéia transcendental, da unificação européia, ainda continua programa sem realização; e porque não se consegue ainda remir à sombra do Dôme des Invalides os pequenos ditadores que se julgam herdeiros do fato napoleônico.

Em debates sem fim sempre se repetem as mesmas teses antagônicas, apenas modificadas quando a pesquisa nos arquivos chega e desenterra documentação nova. É esta a importância das cartas da imperatriz Maria Luiza, encontradas no Arquivo Real de Estocolmo. A descoberta tem o valor superior de lembrar, de maneira mais exata, o perfil de uma das maiores personalidades, talvez da maior, que entraram no palco da história política moderna.

Mas como podem essas cartas chegar a iluminar o retrato do grande homem? Não são cartas dêle. São apenas dirigidas ao imperador. Mas quem lhes sabe ler as linhas e as entrelinhas, encontrará nesses bilhetes o reflexo fiel de sua personalidade. Apresentam o encanto raro e muito especial de observar Napoleão no espelho.

A palavra *espelho* lembra imediatamente uma grave acusação que já se lhe lançou em vida: foi Talleyrand, salvo engano, que o chamou de *grande ator*, que teria feito, sucessivamente, os papéis de jacobino radical, de ditador romano, de Carlos Magno e de republicano exilado. Os grandes gestos eram da época. Napoleão, inventor de todo o estilo *Empire*, é contemporâneo de Alfieri e Beethoven. Mas no espelho das cartas que Maria Luiza lhe dirigiu, não se descobre nada de histriônico.

Maria Luiza, embora nunca renegando as particularidades do estilo epistolar feminino, adapta-se inconscientemente ao laconismo habitual do marido, cujas ordens do dia, boletins de vitórias e despachos do Conselho de Estado lhe garantem um lugar muito especial na história da literatura da França e na história da *écriture* francesa. Napoleão está vivendo uma das fases mais críticas de sua vida. É incessante a alternação de triunfos inesperados e derrotas fatais. Mas nem esta conjuntura lhe inspira gestos teatrais. O espelho não reflete um espírito perturbado ou mão trêmula. Só fatos. E atos.

Em meio da tormenta continua

(Continua na 9.ª pág.)

## STEVENSON SERIA CANDIDATO

CHICAGO, 11. Em entrevista à imprensa, organizada imprevistamente ao fim de um jantar político, Adlai Stevenson, que foi em 1952 candidato Democrata à Presidência, anunciou que revelará em novembro suas intenções quanto à próxima campanha presidencial. Prevalece a impressão de que o sr. Stevenson pensa apresentar-se de novo como candidato.

Depois de definir as grandes linhas da campanha que o Partido Democrata deveria lançar para retomar o poder, Stevenson declarou que, se fôsse candidato não hesitaria em atacar a política externa de Eisenhower. "A atitude inflexível mantida três anos pelo presidente Eisenhower e seu secretário de Estado, levou muitos estrangeiros a pensar que o govêrno Eisenhower representava para a paz maior ameaça que a Rússia. Embora o presidente tivesse nitidamente reagido ao seu próprio partido na conferência dos Quatro, uma volta ao pior é sempre de temer".

"O papel dos democratas é restaurar a lógica de nossa política externa". A seguir criticou o presidente Eisenhower por se ter dirigido ao marechal Zukov em Genebra. "Jamais se poderia esperar que um presidente americano suplicasse a um bolchevista de terceira ordem que acreditasse que os Estados Unidos desejam a paz." (FP)

# CARTAS DE MARIA LUÍZA A NAPOLEÃO

Publicadas simultâneamente em tôda grande imprensa mundial.
EXCLUSIVIDADE, NO BRASIL, DO "CORREIO DA MANHÃ"
**Tradução de Thomaz Ribeiro Colaço**

## "TENHO SEMPRE MÊDO QUE TE ACONTEÇA ALGUMA COISA"

### *"Os russos são má gente..." — "Está-se negociando um armistício" — "Puseste uma frase terrível na tua carta..."*

**Napoleão ofereceu ao Marechal Bernadotte. Em miniatura, a Família Imperial. (De uma coleção privada existente em Londres).**

— 75 —

Meu querido amigo. Passei uma noite bem má até ao momento em que [illegible] do sr. Fain, que me conta os belos combates de cavalaria que tiveste a 23. Precisava de [illegible] notícias. Estava atormentada. Não sei porquê, mas acontece-me freqüentemente quando estás longe. Tenho sempre mêdo que te aconteça alguma coisa. Espero pormenores com impaciência, e sobretudo uma palavrinha tua em que me digas com impaciência que estás bem, pois há 48 horas que não tenho cartas tuas.

Mandei dar a salva de 30 tiros como ordenaste, escrevendo ao ministro da Guerra. Tive hoje um Conselho extraordinário por causa dos dois relatórios do ministro do Tesouro que tu mandaste ao arquichanceler. Parece que aquêles senhores acham melhôr deixar ainda os Comissários Extraordinários nos Departamentos. Nada se decidiu sôbre o segundo caso.

O teu filho está bem. Diminuiu o resfriado e quase já não tosse. Tomou esta manhã o xarope de ipecacuanha que ainda não lhe fêz nenhum efeito. Teve esta noite uma dor de dentes bastante forte, e sofreu bastante, mas isso não tem remédio pois deriva de um dente [illegible] Para [illegible] erradicá-lo, mas nunca haverá forma de decidi-lo a essa operação, pois basta que lhe falem em pôr [illegible] para êle dar grandes gritos. Está triste porque caiu com febre o seu pequeno companheiro de brincadeiras.

A minha saúde é bastante boa; ainda tenho às vêzes ataques de tosse, mas passará.

Recebo neste instante a tua carta de ontem à noite que me sossegou completamente sôbre a tua segurança e me deu muito prazer porque vi que pensas sempre em mim, apesar das tuas grandes ocupações. Gostava bem que o meu pai se aborrecesse tanto com os russos que se entendesse contigo, pois os russos são má gente, quando se lê no jornal todos os excessos a que se entregaram, horroriza. Vi o arquichanceler e a Rainha Hortênsia. Foi doce para mim poder dizer-lhes que recebera uma carta tua.

Adeus, meu bom amigo. Amo-te e beijo-te de todo o meu coração.

Tua amiga LUIZA

Paris, 25 de fevereiro de 1814, às 10 da noite.

— 76 —

*Minha boa Luiza. O tempo está hoje ainda bastante frio. Esperava que melhorasse. A minha saúde é muito boa. Espero me digas que o Reizinho está bem e se curou do seu resfriado. As minhas tropas estão em Bar-Sur-Aube e em Chatillon-Sur-Seine. Parece que [illegible] gosta pouco dos russos; só vê muito raramente o Imperador Alexandre. Está se negociando um armistício; não sei se se fará.*

*Adeus, minha boa Luiza. Todo teu.*

*Tem saúde. Um beijo ao reizinho.*

*NAP.*

*Troyes, 26 de fevereiro de 1814, às 3 da tarde.*

— 77 —

Meu querido amigo. No momento em que me sentava a escrever-te recebi a tua carta de 25. Agradeço que escrevas tão pontualmente. Fazme muito bem. Sinto-me muito mais alegre quando recebi uma carta do Quartel-General. Começarei a escrever ao meu pai do modo que me indicas. Mando-te a carta esta noite se puder acabá-la até lá, e se não vai pelo estafeta amanhã de manhã, com a cópia em francês. Desejo bem que a minha carta possa causar muito efeito, e o efeito que tu desejas. Puseste uma frase terrível na tua carta, aquela em que falas na disposição de mor-

(Continua na 9.ª página)

# O golpe do general Boulanger...

A França já se encontrou, durante mais de quatro anos, na situação em que se encontra o Brasil, isto é, sob uma pressão de *golpe* ou de boatos de *golpe*. Foi entre 1887 e 1891.

O general Boulanger (George) se portara admirâvelmente em campos de batalha. Fôra ferido na guerra franco-alemã à frente de seus soldados. Tinha feito as campanhas de Kabylla, da Itália e da Cochinchina como oficial inferior e também agira de modo a merecer elogios, condecorações e citações.

Era um belo homem, alourado, de linda barba andó. Entrava logo na simpatia dos homens e no coração das mulheres. Tornou-se popular nos meios militares, um chefe influente na classe e um leão nos salões de Paris.

Freycinet, em 1886, assumindo a direção da politica francesa, presidindo um Conselho de Ministros, escolheu Boulanger para ministro da Guerra, pois precisava l'gar bem o Exército aos homens politicos.

Caindo o Ministério Freycinet, Boulanger foi conservado na pasta pelo chefe do Ministério seguinte, Goblet. Baixou êle várias medidas beneficiadoras do Exército, o que aumentou sensivelmente a sua popularidade. A politica se agitou, verificando que Boulanger estava se tornando perigoso. Divorciou-se da Câmara dos Deputados relativamente a um caso de fronteira com a Alemanha. Entendia o Parlamento que se deveria contemporizar, ao que Boulanger se opôs de modo imperioso e tendo um procedimento de revolta.

Caiu o Ministério Goblet, mas o general Boulanger tornou-se ainda mais popular, conquistando grande parte da população de Paris e de vários Departamentos. O govêrno mandou que fôsse comandar um regimento em local afastado e onde a sua popularidade era menor.

O dia do seu embarque, em Paris, foi de tumultos e pronunciou discursos julgados inconvenientes. Foi prêso por trinta dias. Ficou bem patente que estava com tendências a dar um *golpe*.

Quem, porém, iria... amarrar o guiso ao pescoço do gato?

Um general corajoso, Logerot, Ministro da Guerra, submeteu-o a um Conselho composto de cinco generais e, de acôrdo com a sentença, determinou a reforma. Foi pior. Boulanger passou a ser tido como uma vítima e começou a pregar, com grande êxito, a reforma completa de Constituição francesa.

Apresentou-se candidato a Deputado e foi eleito e, poucos dias depois de reconhecido, mandou à Mesa, um projeto de revisão completa da Constituição. Mal recebida a proposição, Boulanger, para provar que o povo estava com êle, renunciou o mandato e, novamente candidato, foi reeleito por grande maioria. Crescia o *boulangismo*. Na renovação da Câmara foi eleito por três Departamentos e pelo eleitorado de Paris.

Tomou vulto o boato de que Boulanger perparava um *golpe* e, dizia-se, estava sendo apoiado, também, pelo partido monárquico. De fato, a policia descobriu a conspiração, verificou que os acontecimentos teriam começo em determinado dia e passou a ter Boulanger sob a mais rigorosa vigilância da sua policia secreta. Na véspera do dia combinado, porém, a policia de Paris perdeu Boulanger de vista. Sumira-se e ninguém sabia para onde fôra. O govêrno ficou sobressaltado. Aumentara o perigo. Chegou, porém, uma indicação de Bruxelas, onde havia agentes franceses, avisando que o *golpe* ia ter lugar porque a amante de Boulanger, Madame Margarida Crouzet, havia chegado à Bélgica. Lepine, então chefe de policia (conta nas suas memórias) teve o fio da meada. Madame Crouzet fizera uma cena de ciúmes e fugira de casa. Sabia Lepine que Boulanger tinha uma paixão doida por essa mulher e que não daria o *golpe* em tal situação. Realmente, no dia seguinte, o marcado para o golpe, Boulanger apareceu em Bruxelas, sem avisar de coisa alguma os seus companheiros de conspiração, que classificaram o fato como uma *fuga*, uma *traição*. A conjura dissolveu-se e Boulanger ficou em triste situação, porém muito alegre junto de Madame Crouzet, que era uma soberba mulher. Pouco depois morreu ela e tal era a paixão de Boulanger que não pôde suportar êsse *golpe* e suicidou-se pouco depois sôbre o seu túmulo.

Desde então, afirma-se na França de que não há nada melhor para anular um *golpe* do que seja uma saia vestindo um lindo corpo.

Quem sabe se com a colaboração de um corpo de baile, composto de sedutoras *girls*, não conseguiremos acabar de vez com os boatos de *golpes*?...

**Otto Prazeres**

**Prof. Claudio Goulart de Andrade** Ginecologia, Partos, Cirurgia. Da Acad. Nacional de Medicina. Cons. Ed. Pôrto Alegre, 5.º andar, salas 518/520. Tel.: 42-5353.

## NA DEPENDENCIA DOS VEREADORES
### o pagamento do abono

O prefeito determinou ao secretário de Administração que confeccionasse, independente dos meios normais de pagamento do mês de agôsto corrente, os cheques correspondentes ao abono, que, no entanto, só serão pagos se a Câmara de Vereadores aprovar com urgência a mensagem na qual o sr. Alim Pedro pediu a autorização de crédito para êsse fim.

## PEDEM A LIBERAÇÃO do preço do cafèzinho

O Sindicato dos Hotéis do Rio de Janeiro encaminhou ao presidente da COFAP novo memorial (aditamento), pleiteando a liberação do preço do cafèzinho e da média, "providência necessária em face da prova de que está sensivelmente majorado o custo de produção e venda dos referidos artigos". Invocam os signatários, entre outras razões; início da subida do preço do café em grão, e, consequentemente do produto torrado e moído, fenômeno decorrente das últimas geadas que assolaram as zonas cafeicultoras, "tendo sido já aumentado oficialmente o preço de atacado de café torrado e moído em mais Cr$ 2,80, em quilo aumento repetido do preço do leite; bem quanto ao açúcar; majoração em média do preço das tarifas da energia elétrica em .. 167% (fôrça) e de 42%, em média quanto às tarifas de luz e ainda de 35%, em média, quanto às tarifas do gás.

## SOLIDÁRIO COM PORTUGAL O COMÉRCIO BRASILEIRO

Ao Embaixador de Portugal, sr. António Faria, foi dirigido o seguinte telegrama: Interpretando os sentimentos unânimes das classes produtoras do comércio venho transmitir ao povo e ao govêrno português, na pessoa de vossa excelência, a irrestrita solidariedade diante da ameaça a Goa. Assim procedendo, cumpro deliberação do Conselho Diretor desta entidade, hoje reunido. Os laços fraternais que unem Portugal e Brasil, levam o povo brasileiro a compartilhar as ansiedades da Nação luzitana em face da referida ameaça àquele seu território que tão admirâvelmente simboliza um dos mais belos capítulos da sua história. A êsse movimento de opinião pública ditado pelo sentimento da Pátria comum juntam-se as corporações comerciais com a sua integral solidariedade. Atenciosos cumprimentos. Rui Gomes Almeida — Presidente Associação Comercial Rio Janeiro.

**Não desespere!**

Para grande número de senhoras, o período menstrual significa sofrimento, inatividade forçada, depressão física e psíquica. É um suplício que se renova todos os mêses (e, não raro, com intervalos abreviados) fazendo parecer bem dura a condição feminina.

Cólicas, dôr de cabeça, enjôo e até vômitos constituem êsse martírio habitual. Muitas mulheres sentem-se tão indispostas que são obrigadas a ficar em repouso, e então atormentam-se por terem de interromper os seus afazeres cotidianos . . .

Simples analgésicos não resolvem o problema, pois apenas atenuam as dôres durante algumas horas, sem tratar a causa.

Existe, entretanto, um conhecido remédio, um remédio de comprovada eficácia, o qual age não só como sedativo das dôres e calmante dos nervos, mas também, e principalmente, como descongestionante dos órgãos útero-ovarianos, cujas funções regulariza. Êste remédio é o *Regulador* Gesteira.

Tanto as mulheres que trabalham no lar como as que lutam fora dele precisam ver-se livres dos seus sofrimentos periódicos!

São excelentes os resultados obtidos, em tais casos, com o uso do *Regulador* Gesteira.

**Experimente!**

Não se deixe vencer pelo desânimo!

Comece hoje mesmo a usar *Regulador* Gesteira, medicamento valioso, que exerce ação duplamente benéfica—sedativa e tônica—sôbre os órgãos útero-ovarianos.

## ACUMULAÇÃO DOS POSTOS MILITARES COM CARGOS CIVIS

**Os militares, mesmo quando se encontram na reserva remunerada, não podem exercer, cumulativamente, cargos civis, mesmo nos casos previstos pela Constituição.**

**O DASP, por intermédio da Comissão de Acumulação de Cargos, vem exarando parecer contrário em todos os processos nesse sentido submetidos a seu exame.**

OS CASOS DE ACUMULAÇÃO

Os últimos processos que receberam parecer contrário, foram os seguintes:

o capitão Manoel Lourenço Branco — acumulação do pôsto de capitão Veterinário do Exército com o cargo de professor Catedrático da Cadeira de Fisiologia dos Animais Domésticos da Escola Superior de Agricultura e Veterinária do Paraná;

do coronel Jocelim de Souza Lopes — acumulação do pôsto de coronel Veterinário da reserva remunerada, com o cargo de professor Catedrático da Cadeira de Terapêutica, Farmacodinâmica e Arte de Formular da Escola Superior de Agricultura e Veterinária do Paraná;

Acumulação de três cargos — do coronel Veterinário do Exército Raul Gomes Pereira, com os cargos de professor Catedrático da Cadeira de Zootécnica especializada, Alimentação e Higiene da E.S.A.V. do Paraná, e professor Catedrático da Cadeira de Patologia e Clínica Cirúrgica Obstetrícia da E.S.A.V. do Paraná.

A LEGISLAÇAO EM VIGOR

Acentuando a impossibilidade das acumulações, a Comissão de Acumulação de Cargos do DASP citou, em todos os casos, o artigo 182 da Constituição Federal, que diz:

"O militar em atividade que aceitar cargo público permanente, estranho à sua carreira será transferido para a reserva, com os direitos e deveres definidos em lei.

O militar em atividade que aceitar cargo público temporário, eletivo ou não, será agregado ao respectivo quadro e sòmente contará tempo de serviço para a promoção por antiguidade, transferência para a reserva ou reforma.

Enquanto perceber remuneração de cargo permanente ou temporário, não terá direito o militar aos proventos do seu pôsto, quer esteja em atividade, na reserva ou reformado".

# Comissão de inquérito para investigar declaração de bens

### *Rejeitado o parecer do sr. Raul Pilla*

A Comissão de Justiça rejeitou ontem por 12 votos contra 11 o parecer do sr. Raul Pilla à consulta do sr. Vieira de Melo sôbre a resolução do têrço da Câmara para a constituição de uma comissão de inquérito, destinada a averiguar declaração de bens dos candidatos à Presidência da República.

A votação concentrou-se na parte final do parecer Raul Pilla, que concluia da seguinte forma:

"Assim, preenchendo o requerimento, em primeiro lugar subscrito pelo sr. deputado Adauto Cardoso, as condições estipuladas pelo Artigo 53 da Constituição, tornou-se automático o seu andamento e à Comissão de Constituição e Justiça não cabe apreciar-lhe o mérito".

O sr. Hugo Napoleão ficou encarregado de redigir o vencido.

QUESTÃO DE ORDEM

Iniciados os trabalhos da Comissão de Justiça, em sessão plena, isto é, com a presença dos membros das duas turmas que compõem o plenário daquele órgão, o sr. Tarso Dutra levantou uma questão de ordem para saber se na qualidade de suplente, e tendo assinado antes dos dois outros suplentes do PSD, poderia êle votar, mesmo que aparecesse algum dos membros efetivos do seu partido.

O sr. Oliveira Brito, no exercício da presidência, resolveu a questão no sentido de que o deputado poderia votar desde que o efetivo não comparecesse até o início da votação.

Rejeitaram o parecer do sr. Raul Pilla os seguintes deputados: Hugo Napoleão, Jefferson de Aguiar, José Joffili, Mauricio de Andrade, Antonio Horácio, Ulisses Guimarães, Amaury Pedrosa, Unirio Machado, Abguar Bastos, Chagas Rodrigues, Aureo Melo e Raimundo Brito.

Votaram a favor do parecer do sr. Raul Pilla os deputados: Tarso Dutra, Adauto Cardoso, Rondon Pacheco, Luiz Garcia, Oscar Carneiro, Frota Aguiar, Newton Carneiro, Lourival de Almeida, Chagas Freitas e Raul Pilla.

## ESCRITURÁRIOS PARA O QUADRO DA JUSTIÇA

O presidente da República assinou decretos, nomeando, para o quadro da Justiça, escriturários, classe E, Débora Montenegro Peixoto e, interinamente, Iraní Nogueira França, Vilobaldo de Lima Cardoso, Maria Teresa Couto Maciel, Maria Celeste de Oliveira Nunes, José Marcos da Silva, Glória Gonçalves Ferreira, Irene de Melo dos Santos, Janine Garcia Alonson, Osmildo Soares de Araújo, Silvio José Brito e Pedro Luz Guimarães.

## TRANSPORTE MARITIMO PARA O NORTE

O Ministério da Viação, mediante esclarecimentos prestados pelo Lóide Brasileiro, informou à Associação Comercial de Pernambuco que a sua solicitação no sentido de ser permitida a cabotagem por navios estrangeiros, de vez que os navios do Lóide estão em reparos, já é inoportuna, pois desde 1º de julho o navio "Rio Oiapoque" passou a fazer escala em Recife e ali também escalarão o "Cantuária" e o "Rio Guaíba", recebendo cargas para Manáus. Além disso, os navios em reparos voltarão brevemente ao serviço, normalizando-se o transporte para o extremo Norte do país. Ainda com referência ao emprêgo de navios do Lóide, o Ministério informou à Câmara Municipal de São Paulo que sòmente depois de reparado o navio "Bocaina" poderá ser normalizado o tráfego na linha Santos-Penêdo, pois existe carência de navios adequados às características do segundo dêsses portos. Havia em serviço, nessas condições, além do "Bocaina", o "Pirineus", que naufragou.

## DR. BUARQUE LIMA

Em sua Casa de Saúde, partos e operações urgentes. — 48-9051.

(23163)

## ORDEM DOS JORNALISTAS DO BRASIL

Sob a presidência do jornalista e acadêmico Austregésilo de Athayde, reúne-se hoje, às 17 horas, na Biblioteca do Instituto dos Advogados Brasileiros, a comissão encarregada da elaboração da lei institucional da Ordem dos Jornalistas do Brasil.

Essa reunião será a última, pois, efetivamente, através dos debates precedentes, verificou-se a linha de orientação do anteprojeto Serrano Neves, com a do substitutivo Dunshee de Abranches era a mesma, divergindo os dois trabalhos tão sòmente quanto à forma. Por isso, o presidente da Comissão nomeou [illegible] para, em 48 horas, contar a Mesa com um projeto definitivo, em tôrno do assunto.

A Comissão convocada para a reunião de hoje está integrada pelos srs. Austregésilo de Athayde, Barbosa Lima Sobrinho, Cristovam Breiner, Roberto Lira Filho, Guilherme Figueiredo, Pompeu de Souza Serrano Neves, Aloysio Barata, Alfredo Baltazar da Silveira, Carlos Alberto Dunshee de Abranches e Candido de Oliveira Neto, os três últimos representando o Instituto dos Advogados Brasileiros, e pelas sras. Rachel de Queiroz e Dinah Silveira de Queiroz.

## ALCEU MARINHO REGO
### Manifestações de pesar pelo seu falecimento

Continua repercutindo de maneira dolorosa nos círculos intelectuais do país o prematuro desaparecimento de Alceu Marinho Rego, advogado, jornalista e escritor de reconhecidos méritos.

[illegible] sessão da Academia Brasileira de Letras, foi aprovado um voto de pesar, proposto pelo sr. Peregrino Júnior que, fazendo o elogio do extinto, a êle se referiu como "figura de grande significação para a nova geração de escritores do Brasil e que levava a sério o ofício de escrever". O sr. Rodrigo Otávio Filho, presidente da Academia, também se associou, pessoalmente, às palavras proferidas pelo sr. Peregrino Júnior.

O Conselho Nacional de Economia prestou, também, em reunião do Conselho Pleno, significativa homenagem a Alceu Marinho Rego, que por longo tempo exerceu as funções de redator do Serviço de Imprensa e, posteriormente, de redator-chefe da revista dêsse órgão constitucional. Falaram, na ocasião, os conselheiros Humberto Bastos e João Pinheiro Filho.

Foi aprovado, por unanimidade, na última reunião do Conselho Federal da Ordem dos Advogados do Brasil, um voto de pesar pelo desaparecimento do saudoso escritor, de autoria do representante da seção do Rio Grande do Norte, conselheiro Mair Cerqueira.

## DECRETOS NAS PASTAS DA JUSTIÇA E DA FAZENDA

O presidente da República assinou os seguintes decretos:

na pasta da Justiça — tornando sem efeito os decretos de 8/2/55 que nomearam, escriturários, classe E, Jaraci Rodrigues Carneiro e Lizete Maria de Souza;

nomeando, escriturários, classe E, do Quadro permanente, Dalva Antunes do Carmo, Nanci da Silva Eleutério, Maria Suzete Peixoto Botelho, Paula Maria Tomaz Frota, Odete da Silva Viana, Francisca Ribeiro da Costa, Elza Marinho Rocha, Laércio José de Morais Esteves, Zoraide Guimarães, Carmen Alves de Moura, Maria do Carmo Costa Leite, Neuza Vilela de Carvalho, José de Ribamar Castro Barros e, interinamente, Joaquim Leite Batista, Terezinha de Jesus Martins, Leonor Ribeiro Alves Corrêa, Mário Alves de Morais, Clélia Alves Fernandes, Miriam Videla Jajardo, Robelia Vieira Aristeu, Almerinda Rabelo da Costa, Maria Helena Rezende Teixeira, Renato de Matos Goulart, Marlene de Souza Moreira, Nanci de Castro Morais Gepith Campanha, Francisca Pires Nogueira, Armando Augusto Madureira, Maria de Lourdes Farias e Alvaro Moreira Freitas; e,

na pasta da Fazenda — readmitindo José Nóbrega Gonçalves, ex-escriturário, classe F, no mesmo cargo e carreira do Quadro Permanente:

concedendo autorização a Manoel Bernardino da Silva e Airton Belo de Figueiredo para exercerem a função de despachante aduaneiro junto à Alfândega de Recife;

concedendo exoneração, de escriturário, classe F, a Diléa Cabral Fedet; de escrevente datilógrafo, referência 19, a Maria José Medeiros; e, de técnico auxiliar de economia e finanças, referência 24, a Edite Celeste Ribeiro de Almeida;

tornando sem efeito o decreto de 24/5/55, que nomeou Fausto Machado para o cargo da classe H da carreira de escrivão de Coletoria;

nomeando — escrivão de Coletoria, classe H, Benedito Herminio Santa Rita, Ivo de Oliveira Morais, Raul Borges Manoel Perestrelo da Silva, e Antônio Lopes Santos; membros do Conselho de Administração do Banco Nacional do Desenvolvimento Econômico, Mario Lopes Leão e Lucas Lopes; interinamente, bibliotecários auxiliares, classe E, Irene Roxo Freitas e Branca Rosa Meninéa de Melo; e, tesoureiro auxiliar (Delegacia Fiscal do Tesouro [illegible] L. Aguinaldo Hélcio Guimarães;

nomeando, interinamente, [illegible] substitutos — procurador geral da Fazenda Pública, padrão O, o procurador da Fazenda Federal, padrão L, Francisco Augusto Carneiro; tesoureiro (Delegacia do Tesouro em Sergipe) padrão L, e tesoureiro auxiliar da mesma Delegacia Elizio Sobral da Silveira; e, tesoureiro auxiliar, padrão J (Delegacia do Tesouro em Sergipe, Gonçalo Sobral da Silveira;

removendo, a pedido — os coletores Jessé Gomes, da Coletoria Federal em Alfredo Chaves, Espirito Santo para a Coletoria em São Mateus no mesmo Estado, e Buridan Generoso, Lima, da Coletoria em Virginopolis para a Coletoria [illegible]

## NOVOS SOLDADOS INCORPORADOS ao "Batalhão de Guardas da P.M.D.F.

No quartel da Rua Evaristo da Veiga, foram incorporados ontem, dia 11, pela manhã, ao Batalhão de Guardas da Polícia Militar do Distrito Federal, 62 novos soldados selecionados, em cerimônia que contou com a presença do comandante da corporação, cel. João Ururahy de Magalhães e de oficiais do seu Estado-Maior. Prestado o juramento dos novos integrantes do "Batalhão de Guardas" da PMDF, foi lida a Ordem do dia alusiva ao ato, tendo em seguida, desfilado o contingente em continência à Bandeira.

## DOS GAÚCHOS

*Dizia João Barafunda, um dos escritores mais terríveis dêste país que no Rio Grande do Sul a qualidade primordial do talento é o dom da palavra, apontando o exemplo de Silveira Martins, o homem feito verbo. Tu podes ter o talento que tiveres, escrever como Camilo — dizia êle — ter a ciência do Teixeira Mendes, ser um artista, um poeta, um estadista, se não souberes discursar, no Rio Grande, tu és um burro.*

*Essa observação me ficou e eu fui vendo, pela vida em fora, que havia nela muita coisa certa. Vi aqui, em 1929-30, a glória de João Neves da Fontoura, de Plinio Casado. Tinha conhecido antes os arroubos dêsse moço de setenta e muitos anos, que é Flores da Cunha e apurei depois a razão da popularidade de Oswaldo Aranha. Todos se revelaram bons tribunos e era daí, certamente, que decorria a fama que os cercava. De forma que, quando aparecia por aqui, eleito para o Congresso, um gaúcho desconhecido, logo pensava com os meus botões: deve ser grande orador.*

*No último pleito, vieram dois novos senadores dos pampas, que disputaram eleição renhida e ganharam, derrotando concorrentes que se julgavam donos da vitória, inclusive porque representavam a política trabalhista então muito em voga, reforçada pela tragédia de 24 de agôsto.*

*Vieram os dois novos, um advogado de boa banca, mas sem os lauréis do outro, ao qual se atribuia imenso saber, professor de Filosofia do Direito, mestre insigne da Pontifícia Faculdade Católica de Pôrto Alegre, um verdadeiro sábio, citado aqui e no estrangeiro por vários tratadistas. Em suma: Daniel Krieger, modesto; Armando Câmara, um portento.*

*Esperamos, então, o correr dos dias. Constantemente comparecíamos ao Monroe ansiosos pela estréia daquele vulto precedido de tão extraordinárias referências.*

*Quase um ano decorrido, que é que vemos? Vemos Daniel trabalhando a valer, sendo já um dos recordistas de pareceres na Comissão de Constituição e Justiça, enquanto o outro, moita. Não elaborou um voto de importância, não fêz um discurso, não deu nem mesmo um aparte! Francamente, não era isso o que esperávamos.*

*Evidentemente, o sr. Armando Câmara deve ter profundo valor espiritual e moral, tanto assim que infligiu fragorosa derrota a João Goulart, mas ao que parece falta-lhe aquêle dom da palavra, que eu imaginava fôsse a sua qualidade marcante para o eleitorado gaúcho.*

*Noto, já agora, que também no Rio Grande a época dos gigantes da oratória está ultrapassada. O caso do sr. Armando Câmara deu-me essa certeza.*

*É de esperar, entretanto, que êle sobressaia noutro ramo da atividade parlamentar, quando se resolver a exercer o mandato que lhe foi outorgado num pleito excepcional.*

*As responsabilidades dos gaúchos na vida nacional são hoje muito maiores do que eram ontem, pois estão na obrigação pelo menos de reintegrar êste país naquela situação de prestígio, paz e tranqüilidade em que o encontraram quando o mesmo caiu em suas mãos.*

**All Right**

# O HIPOPÓTAMO

Grande susto e espanto provocou um hipopótamo que, tendo fugido do circo em que trabalha, se pôs antes de ontem a passear pelo Leblon. Gente que vinha dos cinemas e de outros sítios, passantes distraídos, alguns namorados que andavam a contemplar a meia lua sentiram no coração um grande mêdo. Alguns dos nossos semelhantes fugiram, espavoridos, receando que tivesse chegado a hora dos castigos neste país. Outros, no entanto, foram se aproximando do fenômeno aos poucos, vencidos pela curiosidade, mais forte do que o mêdo. Uma senhora que saira a passear, por insone e nervosa, já nos últimos meses da gestação, pelo braço do marido, não teve, segundo me contou, a menor hesitação em acercar-se do bicho e, para sua própria surprêsa, encheu-se de simpatia pelo ser solitário e estranho que viera despreocupadamente misturar-se, conviver com os bichos humanos. — "Senti-me sùbitamente pacificada e calma, perto do hipopótamo, disse-me ela, só me revoltando um pouco os comentários que ouvi de uns curiosos, que murmuravam que era o golpe que se anunciava. O paquiderme, que eu não sabia fugido do Circo Munich, deu-me a impressão de ter vindo do mar e estar observando as coisas", concluiu a dama, minha informante.

O fato, o surgimento, a aparição hipopotâmica, passou-se entre a Avenida Ataulfo de Paiva e Afrânio de Melo Franco, mais ou menos na hora de terminar a corrida noturna no Jóquei Clube, em lugar bastante concorrido. Há muito exagêro nessas histórias — não sei que percurso realizou o estranho bicho, mas contaram-me que com o passo lento mas ritmado de sempre, pisando nas calçadas com os seus pés e mãos curtos e grossos (as unhas da mão são cinco e quatro as dos pés), o hipopótamo atravessou diversos trechos do Leblon e chegando à praia pôs-se a contemplar o oceano, regressando em seguida pelo mesmo caminho, pois se trata de um anfíbio que só gosta de água salgada de longe, nascido que é em rio, sendo portanto êrro crasso em matéria hipopotâmica o apelido que dão ao bicho de cavalo marinho.

O hipopótamo é exatamente o que o nome exprime: cavalo (hippos do grego) e rio (potamos). É um paquiderme mamífero, originário de rios africanos. Há grande abundância dêsses estranhos viventes nos pótamos de Coama e Zofala, mas êles podem ser encontrados também sem muita procura no Nilo e em alguns rios da Ásia.

* * *

Não tem pêlo o hipopótamo; relincha como um cavalo, embora mais aparentado se pareça à raça bovina. Seu natural é pacífico, mas é extremamente ciumento. O ciúme é a doença dêsse mamífero. Os que o encontraram cercado pela própria solidão nas ruas do Leblon, estavam longe de imaginar que espécie de Otelo habita a natureza de tão feio representante da fauna terrestre. Perseguem-se os machos, lutam, matam-se quando se encontram em certas épocas. Tôda a calma de que se revestem os hipopótamos, por tradição, desaparece diante do desvario amoroso. A índole pausada e calma do bicho é visitada por uma espécie de tufão, de ciclone interior, quando nêles arde a paixão devoradora.

* * *

O hipopótamo tem um lado nostálgico. Às vêzes, cansado da monotonia dos rios natais e farto dos elementos que o sustentam nas águas, o nosso paquiderme sai a passear pelos campos. Essas saídas se verificam sempre nas horas quietas, quando o véu da noite envolve o mundo. As searas de arroz, de milho, etc. pagam caro essas fantasias e caprichos do coração hipopotâmico. Quando o animal está triste e sente necessidade das caminhadas em terra firme, da evasão — uma fome pantagruélica se apossa da singular criatura que veio espairecer há pouco no Leblon e cujos suspiros deram a impressão de que a hora do golpe chegara.

* * *

Não posso terminar estas linhas sem falar no traço de sabedoria esculapial dos hipopótamos. Quando se sentem ameaçados de arrebentar, de morrer, porque o sangue que os anima se tornou grosso demais e excessivamente abundante, o estranho animal (revela-me o Bluteau amigo, citando Matthiolo) põe-se a passear na beira dos rios, por entre canaviais, até encontrar um galho suficientemente agudo e nêle se encostando, fere certa veia que tem na perna; verificada abundante sangria, com limo ou lodo, o previdente mamífero estanca a fonte aberta.

A sangria logo o acalma, modera-lhe a agitação e as dores cordiais; reintegra-o na vida normal.

* * *

O hipopótamo do Leblon era excepcionalmente sereno, manso, resignado. Surpreendido pela policia, deixou-se conduzir às suas grades sem protesto, suportando mesmo algumas pancadas suplementares e injustas. Não estava fazendo nada de mais. Respirava sòmente o ar da liberdade. Ao contrário de certos homens que necessitam ser dominados e escravizados, o hipopótamo guarda uma fidelidade comovente à liberdade. Prêso, obrigado a trabalhar num circo, o paquiderme de que nos ocupamos, sonhava evadir-se pelo menos durante algumas horas. Era uma obsessão essa nostalgia de não ter peias, de não ficar sufocado numa estreita prisão. Fugiu por isso de noite para um passeio tal como os seus irmãos o fazem ao deixarem os rios africanos e asiáticos, a fim de espairecer pelos campos.

* * *

Que pelo menos resulte do episódio do hipopótamo no Leblon uma lição para alguns homens que não merecem a felicidade que desfrutam de serem livres...

**Augusto Frederico Schmidt**

## NO PÔRTO O "ARGENTINA"
### Casal de dançarinos americanos veio conhecer nossa dança

Entre as centenas de turistas que o navio americano "Argentina" trouxe nessa viagem, há um casal de artistas, de Boston, cujo maior interêsse é conhecer as nossas danças regionais típicas. São Alicia Langford Binney e seu marido Edwin Binney III, que mantém uma academia de danças naquela cidade, pela qual já passaram alguns dos melhores integrantes dos atuais conjuntos de "ballett" existentes nos Estados Unidos. Alicia e Edwin são também dançarinos, embora se dediquem mais à tarefa de ensinar. Como professores, interessam-se pela arte coreográfica de outros países, devendo visitar no Rio todos os nossos cursos especializados, seja de dança clássica, moderna ou típica. Em seguida, darão um pulo a São Paulo, com o mesmo objetivo e à Foz de Iguaçu, como turistas. Aliás, Edwin Binney salientou que entre as grandes atrações turísticas da América do Sul, três há que sempre teve vontade de conhecer; a Guanabara, as quedas do Iguaçú e as ruinas da civilização inca, em Cuzco, no Perú. Nesta viagem, atenderá pelo menos a dois terços de sua antiga vontade.

Edwin sente uma grande atração pela música brasileira e é capaz de cantar em português, os nossos sambas de maior sucesso. No momento em que o Argentina atracava e a orquestra de bordo executava os sambas mais populares de Carmen Miranda, em homenagem à nossa grande atriz, recém-falecida nos EE.UU., Edwin soube acompanhá-los, recitando-lhes a letra, por inteiro.

CEL. BRASILEIRO INSTRUTOR NOS EE.UU.

Outro passageiro do "Argentina" foi o tenente coronel Lucio Arêas, que retorna de Fort Leavenworth, no Kansas, onde, como aluno, foi fazer um curso de tática de guerra e terminou sendo nomeado instrutor do Exército Americano. O ten. cel. Arêas é o segundo brasileiro a merecer essa distinção do U.S. Army.

**AULAS DE PIANO**
Aulas adiantadas de piano: Madame Pétrus Verdié, da Escola Leschtizki. Fone: 27-8411
(85002)

**DIVÓRCIO**
De Estrangeiro e novo casamento no Exterior. Rapidez e eficiência documentadamente comprovadas. Av. Rio Branco n. 277, 7.º, s/ 703 — Fone: 42-1151.
(36945)

CALDEIRAS-ACESSÓRIOS SEISA Exportação Importação S/A

**QUASE UM SECULO**
DE FAMA UNIVERSAL
LEVIS
MARCA O TEMPO COM RIGOROSA EXATIDÃO
A VENDA NAS BOAS CASAS

DORES DE GARGANTA?
PASTILHAS VALDA
A PROTEÇÃO DA GARGANTA

## O ACRE PRECISA DE TRANSPORTES
### As mercadorias levam seis meses para chegar

O governador do Território do Acre, ora nesta capital declarou aos jornalistas que o Acre depende dos transportes. No período da estiagem, as mercadorias levam 180 dias para chegar ao Território. Êsse atraso é devido à morosidade das embarcações, aos sucessivos transbordos, de vez que os navios só podem alcançar determinados pontos dos rios. Dêsse pontos para cima, sòmente embarcações cada vez menores podem navegar.

O coronel Paulo Torres acrescentou que, acarretando tais fatais elevações de despesas, grande parte da produção se perde, como a de castanhas. Há assim urgência em ligar por estrada de 500 Kms. as cidades de Rio Branco e Labréa. Essa via de comunicação tanto poderá ser de rodagem como uma estrada de ferro. E o seu resultado será o de transportar em algumas horas as mercadorias que levam quatro meses ou mais no bojo das embarcações, encarecendo os fretes de maneira asfixiante.

Enalteceu a contribuição da F.A.B. para o desenvolvimento do Acre, através do Correio Aéreo Nacional.

## CURSO DE CRÍTICA NA ACADEMIA
### A conferência ontem pronunciada pelo ministro Aníbal Freire

Em prosseguimento ao Curso de Crítica, o sr. Aníbal Freire da Fonseca pronunciou ontem, na Academia Brasileira de Letras, a sua anunciada conferência sôbre "José Veríssimo e o objetivismo crítico".

Com a mesma erudição e elegância com que, noutros tempos, se desincumbia dos seus deveres de catedrático de Direito Administrativo na Faculdade de Direito do Recife, o acadêmico Aníbal Freire transformou a sua conferência numa verdadeira aula. Traçou um paralelo entre o objetivista Brunetière e o subjetivista Anatole France para, em seguida, filiar José Veríssimo à linha do primeiro. A figura de Veríssimo foi demoradamente analisada pelo conferencista, que considera haver o crítico, a despeito de suas frequentes alusões à literatura inglêsa, conhecido melhor as letras francesas. O quadro da época em que Veríssimo e Silvio Romero exerceram a crítica literária foi traçado com precisão e amplitude. Finalmente, o ministro Aníbal Freire louvando naquele que constituiu objeto de sua conferência as qualidades que considera fundamentais num crítico — a objetividade, a cultura, a isenção e a probidade.

A numerosa e seleta assistência tributou ao acadêmico Aníbal Freire os aplausos a que mais uma vez soube fazer jus.

## DESIGNAÇÕES NA ALFÂNDEGA DE PARANAGUÁ

O presidente da República assinou decretos, na pasta da Fazenda, concedendo dispensa, de inspetor da Alfândega de Paranaguá, ao oficial administrativo, classe I, Arthur Eduardo de Barros Cavalcanti, designando, para a mesma função, o oficial administrativo, classe I, Neriglissor Viegas Moura; e, de guarda-mór, da mesma Alfândega, ao oficial administrativo, classe H, Dante Câmara Neiva, designando, para a mesma função, o oficial administrativo, classe H, Raul de Souza e Silva.

SUINOVITA
RAÇÕES PRENSADAS
MOINHO FLUMINENSE S. A.
R. URUGUAIANA, 118 - LOJA

**DR. ILLYDIO SAUER**
(ex-"associate" do prof. Harry Bacon, de Filadélfia)
INTESTINOS, RETO E ANUS
CIRURGIA DO APARELHO DIGESTIVO
Cons.: R. Martins Ferreira, 60 (entre Voluntários e S. Clemente)
Tels.: 26-3756 e 45-7556.
(03981)

**PAPELÃO BRANCO, SUZANO E ITÁLIA**
Representações MILNER LTDA.
Av. Churchill, 129 - 4.º — Fones 22-4215 e 22-3261
(09699)

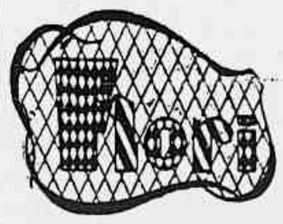

COMPRE UM CORTE DE TROPICAL OU CASEMIRA de legítimo fio inglês, finíssima qualidade e côres firmes por preços sem competidor e
PAGUE EM TRÊS VÊZES
Abra um crédito na Flori
Rua Evaristo da Veiga, 35 — S/ 1309 — 13.º andar
(42697)

O PODER DO ÁTOMO

# AVIÕES BRASILEIROS PODERÃO LOCALIZAR MINÉRIO ATÔMICO ATÉ EM MATO GROSSO

## Receberemos dos Estados Unidos informações pormenorizadas para a construção e utilização de aparelhos especiais com êsse objetivo

Podemos fornecer hoje, de um modo geral, certos tipos de informações que os Estados Unidos facilitarão imediatamente ao Brasil em conseqüência do acôrdo sôbre o emprêgo da energia atômica em fins pacíficos, recentemente assinado entre os dois países. Em Genebra, deverá ser feita hoje uma comunicação nesse particular; e essas informações serão encaminhadas também a outras nações do mundo livre.

Um relatório a respeito foi preparado pela equipe do Departamento de Pesquisas Geológicas e da Comissão de Energia Atômica dos Estados Unidos.

DETETOR DE URANIO

A localização das irradiações das minas de urânio obrigou à construção de uma série de novos aparelhos, que no Brasil poderá obter e construir de posse das referidas informações. Muitos dêsses aparelhos são transportados a bordo de aviões que, sobrevoando a região onde se suspeita haja minério atômico, sem mesmo necessidade de aterrissar, podem localizar com precisão as minas. Isso é de considerável importância para o nosso país, possuidor de grandes reservas de minério atômico em extensas áreas onde presentemente apenas o avião chega.

Nos aeroplanos vão, por exemplo, contadores Geiger de tipo especial e detetores de raios nucleares. Tanto a Comissão de Energia Atômica, como o Departamento de Pesquisas Geológicas norte-americanos, mantém em atividade constante uma frota de aparelhos com êsse objetivo, nos Estados Unidos, onde vem aumentando a descoberta de minas de urânio e tório.

TAMBÉM PELA ANÁLISE

Outro método muito empregado é o da análise do solo, para verificar a presença de minério atômico. Instrumentos de alta precisão apontam, com regularidade e rapidez, a percentagem de urânio em cada minério. O mesmo se pode conseguir através da análise das águas provenientes dos rios.

No *Canyon Envenenado*, em Novo México, encontrou-se minério atômico em abundância últimamente, graças à observação. A região recebeu êsse nome porque estranhamente tôda a vegetação do lugar morreu. Pesquisada a causa, verificou-se que tudo se devia a irradiações nucleares procedentes de uma mina de urânio situada perto.

Aparelhamento
*Em um segundo, o urânio sai da cortina*

E FAZ-SE A LUZ

Em Mato Grosso e Goiás, possìvelmente, possuímos grandes jazidas de minério atômico, que darão para suprimir tôdas as necessidades brasileiras em relação à energia nuclear. Os técnicos estão otimistas quanto a essas possibilidades. Aliás, a localização de minério atômico perto de cursos e quedas dágua, terá importante papel no desenvolvimento industrial do nosso país, uma vez que o combustível atômico é essencial aos reatores capazes de produzir, pela desintegração do átomo, calor e vapor que vão movimentar turbinas de energia e fôrça elétricas.

Ontem, na Conferência Internacional de Genebra, foi apresentado importante estudo, de especial interêsse para o Brasil e de autoria de E. S. Brevuery, da Secretaria das Nações Unidas. Declarou, que em certas circunstâncias o uso da energia nuclear para produzir eletricidade poderá ser muito vantajoso para o progresso social e econômico em países em desenvolvimento.

"Em geral, (disse o sr. Brevuery) os países em desenvolvimento carecem de uma quantidade adequada de energia. De uma capacidade mundial de 230 milhões de kws. produzidos por instalações geradoras convencionais, apenas 16,6 milhões, ou sejam 7,6, por cento do total, são produzidos nesses países, sendo que a grande maioria dessas instalações estão concentradas em cidades principais."

Ademais, salientou, a maioria dos países em desenvolvimento não possuem suficientes recursos em carvão e petróleo, e às vêzes carecem de meios de transporte para explorar seus recursos hidrelétricos, com a conseqüência de resultar anti-econômico transmitir a eletricidade até sítios remotos onde seria útil para a mineração e outras indústrias. Segundo afirmou Brevuery, o custo seria maior, em muitos casos, que o preço da produção de eletricidade em grandes reatores atômicos.

Por outra parte — continua o estudo — as exigências atuais de muitos países em desenvolvimento não justificariam, econômicamente, a instalação de grandes reatores, e, por isso seria conveniente fabricar em série pequenos reatores a preços módicos para facilitar a sua venda a êsses países.

CONCLUSÕES

Em seu estudo, o sr. Brevuery chegou às seguintes conclusões:

1) quanto mais cedo se dispuser de pequenas instalações eletro-atômicas a preços econômicos, tanto mais cedo se porá a energia atômica a serviço dos países em desenvolvimento.

2) quanto mais distante se ache a fonte de energia elétrica convencional, tanto mais útil será a produção de energia termonuclear.

3) quanto mais necessidade haja de instalações complementares convencionais para a produção em escala limitada, tanto mais vantajosa será a energia atômica.

Aviões em busca do átomo
*Isto poderá acontecer também aqui...*

(Ver, a propósito da energia atômica no Brasil e da exploração de minas de urânio, o tópico sob o título "o átomo e nós", na 6.ª página).

# O DESTINO DOS ÁGIOS

## Debates na Confederação Rural Brasileira — Exportação de pimenta do reino

A Confederação Rural Brasileira, realizou mais uma de suas reuniões semanais, na qual foi lido um apêlo da Associação de Plantadores de pimenta do reino do Estado do Pará, no sentido de que a CACEX tome as necessárias providências para a exportação de ponderável quantidade dêsse produto cuja safra já atinge a 2.000 toneladas anuais, estando o mercado interno perfeitamente abastecido.

O DESTINO DOS ÁGIOS

No decorrer da reunião, o sr. Olinto Machado, representante do Ministério da Fazenda teve oportunidade de dar amplas explicações sôbre o destino dos 48 bilhões de cruzeiros, constantes da soma dos ágios arrecadados, no período de 1954/55 e que se destinavam a auxiliar a lavoura — conforme finalidade essencial estabelecida pelo então ministro da Fazenda sr. Oswaldo Aranha. De há muito vêm as classes rurais solicitando informações sôbre êsses ágios. O sr. Olinto Machado revelou que os bilhões de cruzeiros arrecadados foram convenientemente escriturados no Banco do Brasil. Entretanto, segundo afirmou, a Carteira de Crédito Geral aplicou os ágios em financiamentos vários. Nessa altura, entre o representante do Ministério da Fazenda e o sr. Olimpio Vargens, representante dos cacauicultores da Bahia, travou-se ligeiro debate, pois a vultosa soma arrecadada — teve sua finalidade precípua desviada para setores diferentes, permanecendo a lavoura completamente despojada das riquezas que criou.

O sr. Olinto Machado, que também fêz demorada exposição sôbre a posição do Brasil nos convênios aduaneiros internacionais, prontificou-se a voltar oportunamente para novos esclarecimentos sôbre o destino dos ágios.

## NO CATETE

O presidente da República recebeu, ontem, no Palácio do Catete, para despacho, os srs. embaixador Raul Fernandes, ministro das Relações Exteriores, Alencastro Guimarães, ministro do Trabalho e Marcondes Ferraz, ministro da Viação; e em audiência o sr. Eugênio Gudin, e o cardeal D. Jaime de Barros Câmara arcebispo do Rio de Janeiro.

## VAI SER VENDIDO O VAPOR "RACAJÚ"

O Lóide Brasileiro vai vender o vapor "Aracaju", construído na Alemanha, em 1914, deslocando 6.450 toneladas, pelo preço base da concorrência pública de Cr$ 5.104.000,00.

A emprêsa receberá propostas para a venda do vapor até o dia 31 do corrente, podendo o "Aracaju" ser examinado pelos interessados nos estaleiros da Ilha Mocanguê, das 8 às 15 horas, nos dias úteis, exceto aos sábados.

O "Aracaju" tem 114,75 metros de comprimento, 15,50 de boca e 7,65 de pontal. Desloca 3.569 toneladas brutas e 2.182 líquidas, está instalado com máquinas de tripla expansão e queima carvão. A tonelagem de metais não ferrosos é de 28 e a de aço doce de 2,02 toneladas.

# O escritor e o mundo moderno

## A conferência de Alan Pryce-Jones

Realizou-se, ontem, no salão de conferências da Sociedade Brasileira de Cultura Inglêsa sob o patrocínio do Conselho Britânico, a última conferência da série programada pela escritor inglês Alan Pryce-Jones, diretor do "The Times Literary Supplement", de Londres. A conferência foi sôbre "O Escritor e o Mundo Moderno", tema que Alan Pryce-Jones desenvolveu com segurança. Após declarar que para muitos escritores do mundo inteiro e, particularmente da Inglaterra, o fim da segunda guerra assinalou a morte de uma longa tradição de liberalismo, afirmou que "escritores em tôda parte deram-se conta de que estavam sendo forçados a tomar partido, e, muito freqüentemente, não estavam seguros da natureza da luta em que estavam envolvidos. É uma luta entre concepções de vida acentuadamente opostas — os de um lado sustentando que a vida é coisa quotidiana através da qual se deve ir tateando do melhor modo possível, e os do outro lado procurando alguma pista esclarecedora que os possa conduzir ao cerne de seu propósito. Por um curioso paradoxo, portanto, Católicos, Marxistas, Calvinistas e o pequenino grupo sobrevivente dos Epicuristas estão do mesmo lado, enquanto que contra êles está a vasta, vaga e incerta maioria".

Nesta situação — prosseguiu o conferencista — a dificuldade do escritor é estabelecer contacto com os que precisam dêle. O poeta e o romancista ambos se sentem em declínio, e pode-se notar que no mundo inteiro houve um aumento de interêsse nos diários, cadernos e autobiografias. A vida passa tão depressa que o artista objetivo não tem oportunidade de agarrá-la antes que ela se tenha ido. Eis aí porque os padrões literários tendem a baixar e os intelectuais a subir. Um dos críticos contemporâneos mais competentes na Inglaterra, Philip Toynbee, disse que "quanto à causa puramente literária de declínio, a solução é santidade no estilo de Flaubert. Coragem é a qualidade mais urgente, depois paciência, zêlo e trabalho duro". Pode ser que não necessitemos tanto de talentos novos quando da aplicação de padrões mais exigentes entre os talentos que já temos.

O conferencista foi apresentado pelo escritor e jornalista Antônio Callado.

O sr. Pryce-Jones, como se sabe, visitará Belo Horizonte, São Paulo e Curitiba antes de prosseguir viagem para Buenos Aires, onde pronunciará igualmente duas conferências.

No clichê um flagrante, quando falava o conferencista.

NA CÂMARA DOS VEREADORES

# TUMULTO E LINGUAGEM INADEQUADA determinaram a suspensão dos trabalhos

## Motivo: os discursos do general Canrobert e do jornalista Carlos Lacerda que um vereador queria inscrever nos Anais — O líder do PSB afirmou que não iria permití-lo e a confusão generalizou-se — Trocas de apartes violentos e ameaças de tiros — O caso dos lotações individuais também perturbou os trabalhos — O programa da quinta série primária — Condolências — Não haverá sessão hoje e amanhã — Mais escolas para as crianças — Congratulações

Um novo tumulto com gritos, palavras obscenas, ameaças de tiros e muita confusão no plenário da Câmara, obrigaram ao sr Salomão Filho a suspender definitivamente os trabalhos da sessão de ontem, diante da impossibilidade de conter, através dos tímpanos os ânimos exaltados dos vereadores. Motivo: os discursos proferidos pels srs. general Canrobert Pereira da Costa e jornalista Carlos Lacerda, respectivamente no Clube de Aeronáutica e no teatro João Caetano.

O sr. Wilson Leite Passos anunciou, no princípio da sessão, que iria ler da tribuna ambos os discursos. Aí começou a agitação com um aparte violento do sr. Magalhães Júnior, e terminou mais tarde quando o vereador udenista iniciou a leitura, tendo ainda como protagonista principal o próprio sr. Magalhães Júnior.

"NÃO VAI LER QUE EU NÃO QUERO"

O sr. Wilson Passos, como prometera, foi à tribuna e deu início à leitura do discurso proferido pelo jornalista Carlos Lacerda. Ato contínuo, o representante do PSB indagou do presidente se "era legítimo mesmo um representante do povo fazer a apologia do aniqüilamento das instituições democráticas da tribuna da Câmara". E, antes que o presidente pudesse dar qualquer resposta, virou-se êle em atitude ameaçadora para o orador afirmando: "Você não vai ler êsse discurso porque eu não quero".

CONFUSÃO GERAL

De outro lado, em defesa do vereador, surgiram os srs. Gama Filho e Raul Brunini que insistiam "na leitura de qualquer jeito". Trocaram-se então violentos apartes, tendo o sr. Gama Filho taxado o representante socialista de "imbecil". Êste respondeu afirmando que imbecil era o pai do sr. Gama Filho que sempre vivera dos favores do sr. Getúlio Vargas e que hoje se colocava numa posição incompreensível. Retrucou o sr. Gama Filho, afirmando que "não dava importância às declarações de um bêbado". Nessa ocasião, o vereador Magalhães Júnior ameaçou sacar de sua arma, sendo contido pela "turma do deixa disso". Por outro lado, o sr. Raul Brunini exaltado afirmou que o líder do PSB andava saudoso do DIP cujos quadros integrou durante o Estado Novo.

NÃO HAVERÁ SESSÃO NEM SEXTA NEM SEGUNDA-FEIRA

A sessão foi suspensa, em conseqüência dos tumultos que se generalizaram. O sr. Wilson Passos realmente não conseguiu ler o discurso iniciado, mas prometeu fazê-lo na sessão da próxima têrça-feira, uma vez que amanhã e segunda-feira não haverá trabalho. Amanhã, a Câmara deixará de funcionar porque vai guardar, por alguns momentos, os restos mortais da cantora Carmen Miranda, e, na segunda-feira, em virtude de ser dia consagrado à Nossa Senhora da Glória.

O CASO DOS LOTAÇÕES INDIVIDUAIS

O caso dos lotações individuais também deu motivo a que os trabalhos fôssem perturbados com acaloradas manifestações das galerias que estiveram apinhadas de profissionais do volante. O sr. Geraldo Moreira, aludindo a notiçiário de um matutino sôbre o assunto, lamentou que o jornal estivesse trazendo a intranqüilidade entre os motoristas, quando anunciou que o projeto estava em vias de ser aprovado. Aludiu ao seu parecer favorável à proposição quanto ao seu aspecto constitucional, mas considerou a sua inoportunidade. O sr. Mourão Filho, participando dos debates, desmentiu a versão. Finalmente, coube a palavra ao autor do projeto, sr. Guilherme Monteiro, que declarou não ter o menor desejo de cortejar os "trusts" com a sua iniciativa. A cada pronunciamento as galerias se manifestavam estridentemente.

CURSO PRIMÁRIO

O sr. Frederico Trota requereu e o plenário deferiu que fôsse dispensado o interstício do projeto que manda [illegible] os programas de admissão elaborado pelo Ministério da Educação. A seguir, foi o projeto aprovado em sua redação final, devendo ser agora enviado à sanção.

CONDOLÊNCIAS

De autoria do sr. Cipriano Lima, o plenário aprovou um voto de condolências às famílias das vítimas da recente explosão do Hospital da Polícia Militar. Depois de relatar o trágico acontecimento, sugeriu o representante do PL fôsse enviado um telegrama ao comandante João Ururahy Magalhães lamentando o ocorrido.

MAIS ESCOLAS PARA AS CRIANÇAS

Em declaração de bancada, o sr. Benedito Ignácio Maria focalizou o problema da falta de assistência escolar às crianças do Distrito Federal. Em aparte, o sr. Gentil de Castro declarou que se a Prefeitura quisesse poderia manter mais 1.400 alunos nos estabelecimentos de ensino desta capital, e que isso não acontece devido à má vontade do secretário de Educação que teima em não lançar mão da verba existente para tal fim.

CONGRATULAÇÕES

Por sugestão do sr. Hélio Walcacer, a Câmara aprovou um voto de congratulações ao prefeito por haver dado o nome de Georges Bernanos a um logradouro desta capital.

## OS AUTOMÓVEIS VENDIDOS NO BRASIL POR DIPLOMATAS EGÍPCIOS

O diretor das Rendas Aduaneiras, em Circular dirigida aos inspetores das Alfândegas e chefes das demais estações aduaneiras do país, declarou, para seu conhecimento e devidos fins, que os governos brasileiro e egípcio concluiram um acôrdo sôbre isenção de direitos em caso de venda de automóveis pertencentes a diplomatas brasileiros e egípcios em pôsto, respectivamente, no Egito e no Brasil.

Nos têrmos do referido acôrdo, baseado no princípio da reciprocidade, não deverão ser cobrados os direitos correspondentes a automóveis vendidos no Brasil, por diplomatas egípcios, a não ser que êstes estejam removidos antes de um ano de permanência no nosso país.

## INVESTIGAÇÕES NO RIO E EM SÃO PAULO sôbre manobras de poderoso "trust" de vidros

O Departamento de Planejamento e Preços da COFAP está realizando sindicâncias, aqui e em São Paulo, para comprovação das denúncias feitas, oficialmente, à COFAP, ao ministro do Trabalho e à presidência da República, pela diretoria do Sindicato Atacadista de Vidro Plano e Cristais e Espêlhos do Estado de São Paulo, sôbre as atividades, qualificadas de criminosas, por parte de "poderoso trust" de vidro, no país.

Diz o signatário do memorial que está ameaçada a segurança da livre indústria do vidro por poderosa organização que, agindo não sòmente com deslealdade, tem utilizado meios criminosos e até ameaças para obter o monopólio daquela indústria, com a finalidade de forçar a falência ou capitulação de firmas, através da concorrência desleal, e de manobras coercitivas. Dêsse "trust" faziam parte: Companhia Vidreira do Brasil, Covibra, Indústria Paulista de Vidro, Indústrias Viery, Companhia Comercial de Vidros do Brasil, Indústrias Reunidas Vidrobrás Ltda., sendo grande acionista a firma Pitsburg Plate Glass Co.

# HOJE NO RIO O CORPO DE CARMEN MIRANDA

## O povo carioca prestará homenagem à querida cantora — Desembarque no Galeão às 9 — Visitação pública na Câmara dos Vereadores — Amanhã, às 13 horas o enterro

As 9 horas da manhã de hoje, deverá chegar ao Galeão o avião da Real-Aerovias que traz para o Rio o corpo de Carmen Miranda. Nesse avião virão também a sra. Maria Emília da Cunha, mãe da artista, David Sebastian, marido, e Aloísio de Oliveira, que chefiava em Hollywood o Bando da Lua (acompanhante da cantora) e era grande amigo da atriz desaparecida.

Retirado do avião no aeroporto internacional, será o corpo conduzido até a Praça Mauá em carreta dos Bombeiros. Na Praça Mauá, começarão as homenagens. Já o povo estará ali concentrado. Rumará então o cortejo para a Rua Mayrink Veiga. Defronte do edifício da PRA-9, haverá manifestação de antigos artistas e funcionários da emissora em que Carmen Miranda desenvolveu a maior parte da sua carreira. Prosseguirá, em seguida, o cortejo até a Câmara dos Vereadores. No seguão do Legislativo, ficará o corpo exposto à visitação pública até as 13 horas de amanhã, quando será realizado o sepultamento.

Fala-se na possibilidade de alguns velhos companheiros da querida artista entoarem, em sua homenagem, algumas das melodias que a sua voz consagrou.

ESPECIAIS HOMENAGENS

Para uma noite próxima, planeja-se a realização de uma grande homenagem de caráter popular. À frente dêsse movimento está o sr. Herbert Moses, presidente da ABI, que se entendeu com o prefeito Alim Pedro e com o sr. Alfredo Pessoa, diretor do Departamento de Turismo da Prefeitura, dos quais recebeu promessa de apoio, inclusive a reserva de um local adequado para a homenagem principal do programa. Ficou assentado por iniciativa de Almirante, que aquela principal homenagem será em recinto fechado, com entradas pagas, em benefício de uma instituição de caridade.

DE MIAMI

MIAMI, 11. Partiu, hoje, às 17 horas com destino ao Rio de Janeiro, o avião do Consórcio Real-Aerovias que transporta o corpo da atriz brasileira Carmen Miranda.

Acompanham o corpo o produtor David Sebastian, marido de Carmen Miranda e a mãe da estrêla, sra. Maria Emília da Cunha. (R).

ARTISTAS DE S. PAULO

S. PAULO, 11 (Asp.). Vários artistas embarcaram, hoje, para o Rio, a fim de prestar a última homenagem de São Paulo à saudosa Carmen Miranda, cujo corpo deverá chegar ao Rio às nove horas de amanhã.

## APARTAMENTOS PARA BANCÁRIOS

### Um apêlo ao presidente do I.A.P.B.

Um grupo de bancários estêve em nossa Redação, solicitando fôssemos veículo de um apêlo à direção do Instituto dos Bancários no sentido de que sejam destinados exclusivamente aos integrantes da classe os apartamentos que se vagarem no edifício dos bancários na rua Senador Vergueiro.

Alegam que outro edifício, em Copacabana, acaba de ser concluído, com a entrega dos apartamentos a vários bancários mais felizes porque mais empistolados, e que êstes deverão deixar os apartamentos que residem no edifício da rua Senador Vergueiro.

## ÉCOS DO CONGRESSO EUCARÍSTICO

### Facilitado a tarefa do Itamaraty pela cooperação da imprensa, declara em mensagem à A.B.I. o ministro do Exterior

O ministro do Exterior, dirigiu ao presidente da ABI, a seguinte carta: "Tenho o prazer de acusar recebimento da carta de 25 de julho último, na qual V. S. teve a gentileza de referir-se em têrmos lisongeiros à atuação do Ministério das Relações Exteriores nas cerimônias oficiais realizadas durante a recente estada no Brasil do Cardeal-Legado de Sua Santidade o Papa. Ao agradecer as amáveis referências de V. S., apraz-me afirmar-lhe que a tarefa do Itamarati na execução do programa das homenagens prestadas pelo govêrno brasileiro a Sua Eminência foi assás facilitada pela cooperação da imprensa que, eficazmente, concorreu para o maior brilho das festividades. Aproveito a oportunidade para apresentar os protestos de perfeita estima e distinta consideração com que me subscrevo de V. S. atento e admirador — (as.) Raul Fernandes".

## SECÇÃO BRASILEIRA DA COMISSÃO MISTA BRASIL-ARGENTINA

O presidente da República assinou decreto, na pasta das Relações Exteriores, designando, para constituírem a Seção brasileira da Comissão Mista Brasil-Argentina, criada pelo Convênio Comercial Brasileiro-Argentino, de 23 de março de 1953, a reunir-se em Buenos Aires, a partir de 15 do corrente mês — chefe, ministro Antônio Corrêa do Lago, chefe da Divisão Econômica do Itamaratí; chefe substituto, Miguel Franchini Neto, ministro para assuntos econômicos da Embaixada na Argentina; e, membros, Abeillard Barreto, representante da Carteira de Câmbio do Banco do Brasil, Arnaldo Valter Blank, representante da Carteira de Comércio Exterior do referido Banco; Armindo Branco Mendes Cadaxa, secretário de Embaixada, Divisão Econômica da Secretria de Estado; e Henrique de Oliveira Duprat, representante da SUMOC.

Seguros contra fogo
CIA. DE SEGUROS
Argos Fluminense
FUNDADA EM 1918
ALFÂNDEGA, PÚBLICO, PRÉDIO
RIO DE JANEIRO

## MAIOR AMPARO FINANCEIRO AOS EMPREENDIMENTOS AGRÍCOLAS

### História da atuação da Igreja nos meios rurais

Visitou a séde da Confederação Rural Brasileira, onde foi recebido pela diretoria reunida, o bispo de Mossoró, D. Eliseu Simões Mendes, organizador e orientador de um plano de assistência social em favor das populações rurais do Nordeste.

O prelado, depois de apresentado à casa, fêz breve histórico das atividades da Igreja Católica nos meios rurais. Salientou o orador que a sua diocese, com o auxílio e devotamento de sacerdotes, tem estimulado o entusiasmo das populações pela fixação da vida nos campos, instruindo profissionalmente os lavradores, alfabetisando as proles e aperfeiçoando todos em conhecimentos gerais por meio de uma assistência das mais sadias e eficientes.

O bispo de Mossoró aproveitou a oportunidade para fazer um apêlo ao Banco do Brasil no sentido de que seja concedido com mais intensidade, o necessário amparo financeiro aos empreendimentos rurais daquela região. Frizou ainda D. Eliseu que a obra ora executada pela Igreja Católica no Nordeste, é parte integrante de um programa geral destinado a se estender por todos os quadrantes do Brasil.

Aprovou também o plenário um voto de congratulações com o Congresso pela aprovação da lei que criou o Serviço Social Rural — tendo cogitado de outros importantes assuntos atuais do ruralismo brasileiro.

# "Golpe de morte na indústria dos mandados de segurança"

Foi noticiado neste jornal, edição de 10 do corrente, sob o título GOLPE DE MORTE NA INDÚSTRIA DOS MANDADOS DE SEGURANÇA, que o Egrégio Tribunal Federal de Recursos, em sessão de 8 do corrente, havia decidido, UNANIMEMENTE, no mandado de segurança n. 4.371, requerido por dona Ursula Santana —, sendo relator o Ministro Alfredo Bernardes, que é lícita a apreensão de mercadorias, pela Alfândega, nos mandados decididos favoràvelmente à parte em primeira instância, e posteriormente reformados por aquêle Tribunal.

Para melhor esclarecimento, o que realmente aconteceu na mencionada sessão, foi o seguinte:

Em primeiro lugar, a decisão não foi unânime, posto que a ela o Tribunal só chegou pelo voto de desempate de seu Presidente, o Excelentíssimo Senhor Ministro Henrique d'Avila.

Em segundo lugar, a decisão não sufragou a apreensão de objetos em poder de terceiros de boa fé; limitou-se, tão sòmente, a declarar que em mandado de segurança não era lícito se discutir a qualidade da posse, se boa ou má, contra os votos da metade do Tribunal.

Aliás, a decisão em exame difere, em seu conteúdo, de recentíssimos pronunciamentos do mesmo Tribunal, todos no sentido de que a posse de terceiros adquirentes de boa fé deve ser respeitada. A decisão de agora apenas resolveu, contra os votos de metade do Tribunal, que essa questão não merece ser discutida pela via excepcional do mandado de segurança.

Data venia, a estabilidade dos negócios jurídicos, no respeitante aos bens móveis reclama melhor solução. Do contrário o particular que compra sua geladeira, seu automóvel, sua batedeira ou o que mais fôr, na mais absoluta boa fé, fica sujeito ao desapontamento de seu bem por um alegado vício de ingresso no país; ou então crie-se o REGISTRO DE MÓVEIS..., já que a regra "en fait de meubles la possession vaut titre" ficou postergada.

(12874)

ÊSTE É O LIVRO QUE VOCÊ PRECISA!

OS PRINCÍPIOS DA PROSPERIDADE
de Henry Ford

Três livros num só volume: Minha Vida e Minha Obra, Hoje e Amanhã e Minha Filosofia da Indústria
Tradução e prefácio de MONTEIRO LOBATO
À venda nas boas livrarias ou na
EDITÔRA BRAND LTDA.
Av. Erasmo Braga, 299 - 7.º - Tel. 52-5133 - Rio
BROCHURA: 120,00 • ENCADERNADO: 200,00

CAIXA ECONÔMICA FEDERAL DO RIO DE JANEIRO

AVISO

EMPRÉSTIMOS SOB CONSIGNAÇÃO

Os solicitantes de empréstimo sob consignação pertencentes às entidades abaixo relacionadas serão atendidos EXCLUSIVAMENTE nas agências indicadas.

AGÊNCIA ALMIRANTE TAMANDARÉ — Edifício do Ministério da Marinha. — Pessoal do Ministério da Marinha.

—oOo—

AGÊNCIA MINISTÉRIO DA FAZENDA — Edifício do Ministério da Fazenda. — Servidor do M. F. — DASP — Presidência da República — Aeronáutica — Banco do Brasil e Pensionistas e Aposentados da União.

—oOo—

AGÊNCIA CAMPO GRANDE — Rua Campo Grande n. 166. — Pessoal das Zonas Militares de Realengo e Santa Cruz.

—oOo—

AGÊNCIA MADUREIRA — Rua Marechal Rangel, 56-58. — Pessoal da Zona Militar de Marechal Hermes.

OBSERVAÇÕES:

Os candidatos que não constarem desta relação continuarão a ser atendidos na Secção de Consignações— SÔBRELOJA DO EDIFÍCIO à Av. 13 de Maio, 33, com entrada pela RUA SENADOR DANTAS.

JERONYMO DE CASTILHO
Secretário Geral

(38731)

# A PEDIDOS

JOSÉ GONÇALVES PORTELA, WALDEMAR PELAIO e EDDIE PELAIO, para salvaguarda de seus nomes e sua honra, a propósito da absurda notícia divulgada hoje pela imprensa desta Capital, vêm a público declarar que repudiam a infâmia que lhes foi assacada pelos diretores do Banco União do Brasil S/A.

A enormidade da calúnia, não se coaduna, em absoluto, com a incontestável idoneidade moral dos caluniados.

As responsabilidades estão sendo convenientemente apuradas, e oportunamente, os autores da inominável infâmia responderão por ela.

*José Gonçalves Portela*
*Waldemar Pelajo*
*Eddie Pelajo*

Rio de Janeiro, 11 de Agôsto de 1955.

(41562)

NAS COMISSÕES DA CÂMARA

# CÓDIGO BRASILEIRO DE ALIMENTAÇÃO

## Censuradas as autoridades no caso do jejuador — Criação de escolas agrotécnicas — A cédula oficial em marcha lenta — 36 milhões para a navegação fluvial

O Código de Alimentação foi objeto das atenções da comissão de Saúde, que se reuniu ontem, sob a presidência do sr. Josué de Castro. Seu relator, o deputado Mikel Leuzzi, comprometeu-se de entregar um anteprojeto do código na próxima quarta-feira, a fim de que fôsse estudado pela comissão, e, se necessário, entrasse a mesma em entendimentos com os técnicos em alimentação, a fim de com base nesse anteprojeto, ser elaborado o trabalho definitivo para ser votado pela Câmara.

Na mesma comissão o sr. Armando Lages protestou contra as exibições do fakir Silki, classificando-as de prova de suicídio lento e progressivo. Pediu então que à luz da Medicina Legal se estudasse a responsabilidade do que poderia suceder em casos semelhantes se viesse a falecer o jejuador. Não é possível admitir, por profissionalismo, que um indivíduo se submeta a tais provas. Foram condenadas as atitudes do chefe de Polícia, que estêve presente ao início da prova do sr. Café Filho, que visitou o fakir, e da Rádio Nacional que irradiou a parte final do sacrifício.

Ficou deliberada a redação de um requerimento de informações, sôbre as possíveis censuras de que são passíveis as autoridades, o empresário ou o médico assistente, em caso de morte de um jejuador profissional.

Ainda na Comissão de Saúde, o sr. Pedro Braga denunciou o criminoso estrago de uma partida de leite oferecida pela FISI, que apodreceu nos porões do palácio do govêrno do Maranhão.

### ESCOLAS AGRO-TÉCNICAS

Encontram-se na Comissão de Economia diversos projetos mandando criar nos municípios escolas agro-técnicas. Os projetos têm sido relatados pelo sr. Armando Rollemberg. O sr. Daniel Faraco fêz ontem um apêlo ao relator para que estudasse um meio de dar uma solução geral para a criação de tais escolas, em todo o país.

### CÉDULA OFICIAL

O sr. Nestor Duarte, na Comissão de Justiça deu parecer favorável ao projeto de lei do Senado que institui a cédula oficial para as eleições majoritárias.

A matéria não pôde ser votada ontem porque o sr. Ulisses Guimarães requereu que a presidência mandasse publicar o parecer do sr. Nestor Duarte e marcasse uma sessão plena, a fim de que matéria de tamanha importância fôsse votada por todos os membros da comissão.

O presidente atendeu ao requerimento, designando a sessão para a próxima segunda-feira.

Foi aprovado o parecer do sr. Lourival de Almeida, favorável ao projeto de lei que torna oficiais os uniformes atualmente usados pelos guardas-civis.

### NAVEGAÇÃO FLUVIAL

Na Comissão de Orçamento continuou o exame do anexo do Ministério da Viação. Apreciando emendas do plenário, foram aceitas a maior parte das que diziam respeito à navegação fluvial nos Estados, num montante de 36 milhões de cruzeiros. O relator da matéria sr. Clodomir Milet prosseguiu na leitura do seu parecer referente ao DCT.

# QUER O MINISTRO DA VIAÇÃO processar o deputado fluminense

## Classificado como um amontoado de tolices e infantilidades, o pedido de licença encaminhado à Assembléia Legislativa

Deu entrada, finalmente, ontem, na Assembléia Legislativa fluminense, o pedido de licença do ministro da Viação, para processar o deputado Vasconcelos Torres, em virtude de discurso pronunciado por aquêle parlamentar, no gôzo de suas imunidades, com referências à impropria decisão do sr. Marcondes Ferraz, ao conceder a majoração nas passagens das lanchas entre Rio e Niterói.

Falando sôbre o assunto, o sr. Vasconcelos Torres declarou que confirma integralmente o que o *Correio da Manhã* divulgou na ocasião, relativamente ao discurso que pronunciara na tribuna da Assembléia.

Disse ainda o deputado fluminense que o ministro da Viação só mandou o pedido por que êle o solicitara, acrescentando que o documento enviado pelo sr. Marcondes Ferraz era "um amontoado de tolices e infantilidades" que comprometia sèriamente o ministro, que visava, com isso, uma cortina de fumaça para encobrir a ilegalidade de sua portaria, com que aumentou abusivamente os preços das passagens entre Rio e Niterói.

Declarou ainda, o sr. Vasconcelos Torres, que para êle é motivo de orgulho em sua vida poder ser alvo daquele pedido de licença para ser processado, porque documenta que êle é um homem de mãos limpas, enquanto o ministro passava recibo "de sua atitude suspeita".

Pediu, por fim, que a Assembléia concedesse a licença, porque, além de ter feito as acusações no plenário, iria renová-las na Justiça e mostrar à opinião pública quem é o atual ministro da Viação.

Os deputados presentes manifestaram de pronto sua solidariedade ao sr. Vasconcelos Torres, sendo certo que a Assembléia negará a licença, cujo pedido foi encaminhado à Comissão de Justiça.

# CLUBE DOS DEMOCRÁTICOS homenageará sua padroeira

O Clube dos Democráticos abrirá amanhã, sábado, seus magníficos salões, onde fará realizar monumental baile, das 23 às 4 horas. A festa se destina a homenagear a padroeira do Clube, Nossa Senhora da Glória, cuja data se festeja no dia 15, segunda-feira.

Êsse baile está sendo esperado com o maior interêsse pelos fôros da cidade, notadamente os adeptos do tradicional clube da Riachuelo.


GELADEIRAS

7 PÉS — MODÊLO 1956

Preços: Plano A – Cr$ 16.500,

Entrada ..... 3.500,
13 meses Cr$ 1.000, = Cr$ 13.000,

Plano B .... Cr$ 17.500,

Entrada ..... 3.500,
20 meses a Cr$ 700, = Cr$ 14.000,

Plano C — Preço: O QUE V. QUISER, PAGANDO COMO PUDER

NÃO ANDE TANTO – PROCURE NA

CASA MONSANTO

Rua da Assembléia, 85
Rua São Francisco Xavier, 224-A

(63973)


# PEDIDA A REVOGAÇÃO DO DECRETO que determinaria a uniformização da côr dos carros de aluguel

SÃO PAULO, 11. O governador em exercício, general Porfírio da Paz, recebeu um memorial da diretoria do Sindicato dos Condutores Autônomos de Veículos Rodoviários de São Paulo, assinado por seis mil motoristas, solicitando a revogação do decreto que determina a pintura de todos os carros de praça.

O general Porfírio da Paz disse que o decreto não poderá ser revogado e que, como cidadão, considera a medida inoportuna, tendo em vista o aumento de despesas que recairá sôbre os proprietários de automóveis de aluguel. — (Asp.).

# AS TRANSAÇÕES DO GOVÊRNO MINEIRO COM O BANCO DE CRÉDITO POPULAR MINEIRO

## Uma explanação do secretário de Finanças na Assembléia Legislativa do Estado

BELO HORIZONTE, 11 (M.) Com as galerias repletas a Assembléia Legislativa se reuniu hoje para ouvir as explicações do secretário das Finanças a respeito das transações do govêrno do Estado, com o Banco de Crédito Popular Mineiro. Dada a palavra ao sr. Tristão da Cunha, êste iniciou a sua longa exposição fazendo inicialmente a declaração dos seus bens. Disse: "Está em moda agora exigir-se dos depositários do poder público a declaração dos seus bens. Quero aproveitar êste meu comparecimento à Assembléia para prestar a minha."

Sôbre as relações do Estado com o Banco de Crédito Popular Mineiro, disse:

"Começarei pelo fim. Logo que o govêrno teve conhecimento de que os seus cheques não estavam sendo cumpridos pelo Banco, convocou os dois diretores presentes nesta Capital, srs. Gregoriano Canedo e José Maria Figueiró. O deputado Canedo, que se achava à frente do Banco, confessou logo a sua impossibilidade de solver os compromissos".

Disse ainda que o Estado achou que uma liquidação normal do Banco, poderia ressarcir os seus possíveis prejuízos com os bens dos diretores, cuja lista foi apresentada. Tal não sucederia caso ocorresse a liquidação judicial, quando, então, os prejuízos seriam quase completos. E como os diretores do Estabelecimento tinham um depósito de 4 milhões e 400 mil cruzeiros no Banco do Brasil, ali feito como caução de um pedido de aumento de Capital de outra Casa Bancária que estavam instalando no Rio, o govêrno garantido por esta caução decidiu fazer novos adiantamentos àquêle Banco, a fim de que continuassem abertas as suas portas, até que a venda dos bens de propriedade dos diretores fôssem provendo o Banco de recursos para solver seus compromissos. Egixiu-se o afastamento dos dois diretores que haviam levado a Instituição àquela difícil situação. Assumiu então a direção do Banco o sr. José Maria Figueiró, que, embora fôsse diretor do mesmo, estava alheio aos seus negócios".

Sôbre o montante das importâncias do govêrno, emprêsas autárquicas ali comprometidas disse o secretário das Finanças:

"A Secretaria das Finanças tinha depositado no Banco 2 milhões e 700 mil cruzeiros e a êle devia 1 milhão e quinhentos mil cruzeiros de juros de títulos da FERTIZA, descontados naquele Banco. Não quís mandar debitar logo êstes juros, que reduziriam o seu crédito para 1 milhão e duzentos mil cruzeiros, porque, estando em dificuldades para pagar o funcionalismo preferiu dispor daquele saldo para pagamento dos subsídios dos deputados, que já há mais de dois anos, vinham se fazendo através daquele Banco".

E acrescentou:

"Resta tratar agora do desconto de duas letras de câmbio, contra o Banco do Brasil, do valor de 5 milhões de cruzeiros cada uma. O Secretário das Finanças, interessado em apressar o pagamento do pessoal endossou duas letras de câmbio de responsabilidade do Banco do Brasil, as quais foram entregues ao contador geral Madureira Horta, ao chefe da Pagadoria sr. Cresogono de Oliveira, que por sua vez, as transferiu ao pagador Oswaldo Silva, a fim de que êste as descontasse na praça, iniciando o pagamento. O pagador não conseguiu descontá-las, surgindo, como única fórmula de solução de emergência, confiá-las ao Banco de Crédito Popular Mineiro, que se propôs cobrá-las no Rio. Acentuou que operações como estas, aquêle estabelecimento fizera com êxito várias vêzes. Confiou-lhes, pois, o pagador. Logo a seguir, porém, sabedor de que o Banco da Lavoura se decidira a descontar uma delas, foi procurá-lo. Mas infelizmente as mesmas já haviam sido remetidas ao Rio para cobrança.

Das letras de câmbio entregues para cobrança, o Banco já restituiu ao pagador do Estado apenas um milhão de cruzeiros, ficando o restante ali retido."

Sôbre os depósitos da FESTIZA e FREMIZA disse:

"Como é do conhecimento de todos, o govêrno anterior constituiu duas emprêsas de economia mista, a FREMIZA e a FERTIZA. Contava para isso com financiamentos auridos do Banco de Desenvolvimento Econômico e de auxílio do Tesouro Federal. Êsses recursos, porém, não vieram e o Estado teve que arcar com as responsabilidades dos empreendimentos. Não dispondo de meios pecuniários para subscrever o capital das emprêsas, fê-lo mediante promissórias. Estas promissórias não encontraram fácil aceitação por parte dos Bancos e foram assim confiadas ao Banco de Crédito Popular Mineiro. Cêrca de 100 milhões de cruzeiros da FREMIZA e 18 milhões da FERTIZA foram entregues a desconto, restando no estabelecimento atualmente um resíduo de cêrca de 6 milhões de cruzeiros para a FERTIZA e 7 milhões de cruzeiros para FREMIZA."

# IRREGULARIDADES NA CONSTRUÇÃO DO AEROPORTO DE CONGONHAS

S. PAULO, 11 — Por ordem do governador do Estado, instalou-se a comissão de inquérito incumbida de apurar irregularidades que teriam ocorrido na construção do aeroporto de Congonhas, cujas obras estiveram a cargo de organizações de empreiteiros, mediante contrato por concorrência com a Diretoria de Aeroportos, subordinada à Secretaria da Viação.

Apuramos ainda que o sr. João Coury, convocado para depor está reunindo documentação sôbre irregularidades ocorridas na emprêsa cinematográfica "Vera Cruz", com recursos financeiros fornecidos pelo Estado e a União." (M).

# DE MINAS:

- Entendimento dos dois sócios (Bilac e Lúcio) na sucessão
- Bernardes Filho apreensivo com a luta para vice
- O prefeito vai apertar 51 mil devedores relapsos
- Agitadas as "Lollobrígidas" da praça: festa do suéter no Atlanta V. C.

W. M.

BELO HORIZONTE, 9 (Sucursal). Está acontecendo um fato curioso na disputa sucessória de Minas. Os udenistas estão interessadíssimas no fortalecimento da candidatura de Lúcio Bittencourt, mais do que na candidatura de Bilac. Alegam os bilaquistas, assim procedendo, que o sr. Lúcio Bittencourt só irá tirar votos de Bias Fortes que é apoiado por uma coligação partidária muito sólida que lhe daria a vitória tranqüilamente se se mantivesse intacta. Os primeiros passos para o enfraquecimento de Bias foram dados. Grandes áreas do PSD (Valadares, Carlos Luz, Ribeiro Pena) não trabalharão pela sua candidatura. No PR o sr. Bento Gonçalves não dará um voto para Bias e Bento lidera uma ala com perto de cinqüenta diretórios. E o PTB está dividido sèriamente, com duas comissões executivas esforçando-se por serem consideradas as autênticas. De um lado o grupo blista do PTB, que concordou em apoiá-lo em troca de postos administrativos no futuro govêrno, e de outro a ala renovadora, com o senador Lúcio Bittencourt como candidato ao Palácio da Liberdade.

Houve a princípio, na UDN, a possibilidade do apoio a Lúcio, levando-se em conta, sempre, a tendência udenizante do senador. Os próprios udenistas a começar por Bilac acharam que seria mais conveniente uma candidatura isolada de Lúcio que tiraria votos de Bias e não prejudicaria a UDN. (Lúcio é sócio de Bilac na "Revista Forense" e amigos de muitos anos). Desta maneira o que parecia um rompimento entre os dois [illegible] observadores políticos. O verdadeiro Lúcio faz parte de um jôgo de que participa Bilac.

### BERNARDES APREENSIVO

O sr. Bernardes Filho está apreensivo com os rumos da campanha pela vice-governança do Estado. Tem o apoio do PR e oficialmente é o candidato do PSD. Acontece, porém, que o candidato a vice-governador do PTB oficial é o deputado José Raimundo, figura muito querida em todos os partidos e que ameaça sèriamente a posição de Bernardes Filho. O senador chamou então os dissidentes do PTB, que lançaram Lúcio Bittencourt e não apoiam José Raimundo, e ofereceu-lhes uma Secretaria de Estado no govêrno de Clovis (PR) em troca do apoio a êle Bernardes Filho a vice. Os dissidentes do PTB não aceitaram a proposta da secretaria alegando que o seu movimento se bastia especialmente no combate às barganhas de cargos em troca de apoio político. Como os "renovadores do PTB" têm uma diferença muito acentuada com o sr. Cândido Ulhoa, presidente do PTB oficial e secretário da Agricultura, foi proposto ao senador republicano que solicitasse ao governador a retirada do sr. Cândido Ulhoa sendo substituído pelo deputado Castelar Guimarães que é conterrâneo do sr. Clovis Salgado. A tentativa de entendimento entre o PTB dissidente e o senador Bernardes Filho esbarram num obstáculo difícil de ser superado. Isto porque a entrega de uma pasta ao PTB faz parte de acôrdo firmado por Juscelino com Jango e o sr. Cândido Ulhoa foi o indicado. A sua retirada teria de ser aprovada pela Executiva petebista que não concordará com a troca dos nomes. Terá, assim, o sr. Bernardes Filho de arrostar uma luta árdua pelo interior de Minas disputando eleitor a eleitor com os candidatos a vice Osvaldo Pierucetti (UDN) e José Raimundo (PTB).

### 100 MILHÕES DE CRUZEIROS PARA ÁGUA

O prefeito Celso Melo Azevedo levou os vereadores para visitar os postos de captação de água potável para a cidade e os reservatórios, mostrando aos edis a gravidade da situação do abastecimento e encarecendo-lhes a necessidade da cooperação da Câmara Municipal. Informou o prefeito que para resolver o problema da água em Belo Horizonte precisará de 100 milhões de cruzeiros. Para a obtenção dêstes recursos a Procuradoria Municipal intensificará a cobrança da dívida ativa imobiliária. Há 51 mil devedores dos cofres comunais, sendo que alguns proprietários de casas e terrenos devem mais de 6 milhões de cruzeiros. Outros nunca pagaram impôsto não obstante dever a Prefeitura há 10 anos. Para realizar o seu programa administrativo, o sr. Celso Azevedo que tem o apoio popular e da totalidade dos vereadores, vai apertas os parafusos dos devedores relapsos.

### CANDIDATOS EM NOVA LIMA

Nova Lima é o mais denso núcleo proletário do Estado com a mina de ouro de Morro Velho. Juscelino e Jango na visita que fizeram a Belo Horizonte *domingo* [illegible] àquele centro operário criando um problema para o presidente do Sindicato dos trabalhadores. Isto porque o sr. José Nilo Rosário está com João Goulart, não apoiando Juscelino, preferindo ficar com Juarez. Além disso Juscelino foi a Nova Lima com um deputado inimigo do presidente do Sindicato, sr. Valdomiro Lobo. Havia a iminência de um choque entre os dois (ambos são do PTB) mas a situação foi contornada. Jango ficou no Sindicato com o presidente Zé Nilo, e no palanque em praça pública ficaram Juscelino e o deputado do PTB.

### FESTA DO SUETER

O Atlanta Volei Clube, popular agremiação amadorista da cidade, está promovendo uma original "Festa do Sueter" para o próximo dia 13. Será a primeira festa do gênero realizada em Belo Horizonte e há um grande interêsse das jovens belorizontinas, permitindo-se o ingresso apenas a moças trajando suéteres. Será escolhida na ocasião a "Rainha do suéter" e as Lollobrigidas e Jane Russells da praça estão agitadas.

# "CORREIO" DOS ESTADOS

Notícias de Bragança Paulista dizem que a firma Werttembergisch Spindelfabrik, a mais antiga emprêsa que se dedica à fabricação de fusos de rolamentos e grande variedade de acessórios para a indústria têxtil, com sede na cidade de Suessen, na Alemanha, pretende instalar uma sub-seção de suas indústrias no Brasil, localizada naquele município. Para entrar em entendimentos com a Prefeitura local, estiveram em Bragança os srs. Henrich Karl Meyer e Francisco Pfeiffer, emissários da referida emprêsa, sendo recebidos pelo prefeito Lourenço Quilici, que mostrou-lhes diversos terrenos, que poderiam ser cedidos pela municipalidade para instalação da referida indústria, tendo os técnicos escolhido o que fica entre a Estação de Tratamento de Água e as bombas de recalque do Tanque Minho, numa área de cinquenta mil metros.

Inicialmente serão construídos cinco mil metros quadrados, devendo o restante da construção ser edificada no prazo de 10 anos. O capital inicial a ser invertido é de Cr$ 30.000.000,00.

Será êste o primeiro estabelecimento do gênero na América do Sul, e a sua instalação em nosso país deve-se a que o Brasil é um dos principais consumidores de tais produtos, e com a proibição de importação e diversos artigos estrangeiros, a emprêsae já não pod atender aos grandes pedidos que são feitos. (M).

### Acre

**Dispensa** — O governador Paulo Torres dispensou mais de sessenta funcionários com menos de cinco anos de serviços prestados, por falta de verba. (ASP.).

### Bahia

**Cruzeiro** — Encontra-se em Salvador o navio-escola da Marinha de Guerra Brasileira, "Almirante Saldanha", que conduz em seu bojo uma turma de guardas-marinha, a qual realiza uma viagem de instrução até êste Estado. (M).

**Empréstimo** — A Câmara Sindical dos Corretores da Bôlsa Oficial de Valores resolveu aceitar para operações cem mil apólices da Prefeitura de Salvador, do valor nominal de 500 cruzeiros, e tomou tôdas as providências para evitar exploração nas vendas dos títulos. (ASP.).

### Ceará

**Corregedor** — Tomou posse no cargo de corregedor-geral da Justiça o desembargador Raimundo Guimarães. (M).

### Minas Gerais

**Aumento** — Também os trabalhadores na indústria de energia elétrica estão pleiteando melhoria de seus vencimentos e, para tratar do assunto, a classe já levou a efeito duas reuniões de sua Assembléia-Geral. Na última ficou decidida a designação de uma comissão para estudar as reivindicações a serem oficialmennte feitas depois, bem como apresenntar uma proposta numa futura reunião. Por outro lado, ficou igualmente deliberado que os limites para qualquer proposta a ser apresentada futuramente sejam de 900 a 1.800 cruzeiros, respectivamente, mínimo e máximo. De acôrdo com o que apurou a reportagem, o Sindicato dos Trabalhadores na Indústria da Energia Elétrica, interpretando o pensamento da classe, envidará esforços para conseguir um entendimento amigável com os empregadores, tendo em vista um reajustamento de salários. (M).

**Tacógrafos** — Vão ser, finalmente, instalados tacógrafos nos transportes coletivos desta capital. O prefeito fará cumprir antiga portaria do SET, com referência aos ônibus e lotações. E, para tanto, já procurou o sr. David Pimenta da Rocha para os entendimentos iniciais e que tornarão possível a adoção do tacógrafo em Belo Horizonte. Desta feita, porém, não ficará matéria apenas afeta ao SET, mas ao Departamento de Bondes e Ônibus, que tratará da obrigatoriedade de ser usado o registrador de velocidade em todos os transportes coletivos.

Interessado em tornar efetiva o quanto antes essa providência, o prefeito já determinou a vida dos primeiros tacógrafos. Serão êstes aparelhos colocados primeiramente nos veículos da Prefeitura, que, assim, dará o exemplo.

Em seguida tratará o DBO de promover a colocação de tacógrafos em todos os ônibus e lotações. Ainda esta semana ocorrerá um encontro entre o sr. Fábio Vasconcelos, presidente do Sindicato dos Concessionários dos Transportes Coletivos e o prefeito Celso Azevedo. (M).

### Pará

**Nova Olinda** — O engenheiro Geraldo Oliveira, superintendente da Petrobrás no setor amazônico, falando à reportagem declarou que o poço de Nova Olinda não está condenado, ao contrário do que noticiou a imprensa carioca.

Disse que, efetivamente, houve atraso no revestimento, e consequentemente, na conclusão das paredes do poço, em virtude da infiltração de água, mas que não representa a condenação total.

Sôbre Alter do Chão, salientou que as perfurações prosseguem e, se nenhum resultado positivo foi até agora obtido, também nada autoriza a afirmar que os trabalhos, all, constituirão insucessos. (M).

### Paraíba

**Trigêmeos** — Dona Aurea Vieira de Paiva, espôsa do sr. João Vieira de Andrade Paiva, funcionário da Prefeitura local, deu à luz a três crianças, que receberam os nomes de Alba, Ademir e Alberto. Conjuntamente pesam 7 quilos e estão passando bem.

A família, que já tinha 6 filhos, reside no bairro Cruz das Armas. (M).

### Rio Grande do Sul

**Arroz** — Ante a impossibilidade em que se encontra o governador Ildo Meneghetti de viajar, neste mês, à cultura ao Rio de Janeiro é de fé do executivo gaúcho designou o sr. Orlando da Cunha Carlos, secretário da Agricultura, para representá-lo na capital da República junto às altas autoridades federais. A missão que leva o secretário da Agricultura ao Rio de Janeiro é de grande importância para o Rio Grande do Sul, pois diz respeito ao encaminhamento e virtual solução dos graves problemas com que se defronta e economia orizícola gaúcha, neste momento. O sr. Cunha Carlos tratará com as autoridades federais, como representante pessoal do governador Meneghetti, da imediata solução do caso criado com a falta de exportação dos excedentes de arroz da safra passada assunto que vem preocupando sèriamente os meios orizícolas do Estado e que o govêrno deseja ver resolvido com a brevidade necessária.

Outro assunto de transcedental importância é a questão do financiamento do Banco do Brasil para o normal escoamento da safra de arroz, de modo que os lavoureiros tenham os seus interêsses resguardados em tempo oportuno. (M).

### São Paulo

**Suplementação** — A propósito da suplementação orçamentária, o secretário da Fazenda, sr. Carvalho Pinto, revelou que o seu montante atinge a 1 bilhão e 562 milhões de cruzeiros. 400 milhões serão conseguidos por aumento de arrecadação e economias A maior parte do bilião e cento e pouco milhões restantes, deverá ser atendida através de operações normais de créditos, para pagamento de compromissos assumidos por administrações anteriores. Não fôra isso, o orçamento do presente exercício se concluiria dentro dos limites previstos. (M).

# PARA OS ESTADOS Padronização

O Ministério da Viação, respondendo a solicitação da indústria nacional de maquinas e equipamentos para a indústria do petróleo, esclareceu que uma grande quantidade dêsse material já está sendo adquirido no país, mas, o incremento dessa política dependerá, em grande parte, de que os fabricantes brasileiros de equipamentos petrolíferos padronizem a sua produção, de acôrdo com o "Standar" API (American Petroleum Institute) cujas especificações para material a ser empregado, com segurança, nas várias fases da indústria do petróleo, são mundialmente aceitas.

### DORMITORIO

O ministro da Viação assinou portaria aprovando projeto e orçamento para construção, em Governador Valadares — Minas Gerais — de um dormitório para o pessoal dos trens da Estrada de Ferro Vitória a Minas.

**Feriado** — Segunda-feira, dia 15 do corrente, consagrado à festa da Assunção de Nossa Senhora, é feriado municipal em São Paulo.

O governador em exercício resolveu declarar ponto facultativo nas repartições públicas e estaduais. (ASP.).

**Memorial** — Cêrca de mil servidores do Estado estiveram incorporados ao Palácio dos Campos Elísios, a fim de fazer entrega de um memorial contendo as reivindicações da classe, ao governador em exercício, general Porfírio da Paz. Os funcionários, tendo à frente o deputado Pinheiro Júnior, presidente da União dos Servidores Públicos do Estado de São Paulo, foram introduzidos, por ordem do chefe do Executivo, nos jardins da residência governamental. (M).

**Geada em Araçatuba** — Possui êste município 6.300.000 cafeeiros e segundo cálculos de técnicos, os prejuízos causados pela geada chegam a 20% do total de plantas, tendo o fenômeno feito sentir sua presença rigorosa principalmente nas baixadas e furnas, sem contar com a queima generalizada de ponteiros, o que prejudicará a safra do próximo ano. Esta previsão é feita sem considerar a observação de práticas racionais de cultivo, tendo em vista a recuperação da planta castigada pela inclemência do tempo. (M).

**Colaboração** — Acompanhado de sr. Manuel Mejia, presidente da Federação Nacional dos Cafeicultores da Colômbia e do cônsul de seu país em São Paulo, estêve ontem à tarde na sede da Sociedade Rural Brasileira o sr. Carlos Villaveces, ministro da Fazenda da Colômbia, chegado ontem mesmo do Rio.

Ali o ilustre visitante foi saudado pelo sr. Luís de Toledo Piza e, agradecendo a manifestação, o sr. Villaveces manifestou a sua satisfação por estar presente a uma reunião de lavradores brasileiros. Disse que conhecendo os problemas dos cafeicultores brasileiros, que são comuns aos dos produtores colombianos, vê-se da oportunidade para oferecer a sua colaboração para a sua solução. (ASP.).


HITEC
LIMPEZA DE CAIXAS DÁGUA
Impermeabilizações
100% de eficiência
Tels: 25-7731 - 49-9040

MOÇA, LÊ ÊSTE LIVRO...

O Padre dominicano Bellonard, preocupado com a formação da mocidade feminina, acaba de publicar, em português, um livro vibrante que teve um êxito sensacional na França, sôbre a missão da jovem moderna. Como conciliar os prazeres da vida contemporânea, o rádio, o cinema, a dança até o flirt com os deveres da fé católica? A resposta está em

JOVENS, VOCÊS E A VIDA ..... Cr$ 25,00
Pelo Reembôlso Postal a EDIÇÕES CARAVELA LTDA.
C. P. 3651 — Rio de Janeiro

(38143)

VENEZIANAS ★ ALUMIFLEX ★

Em ALUMÍNIO LAQUEADO, FLEXÍVEL. Para JANELAS PORTAS E VARANDAS. Orçamentos Grátis.

MONTADAS NO RIO POR Sousa Nogueira Ltda.
RUA SACADURA CABRAL, 291
TEL. 43-0026

NEGÓCIO EXCEPCIONAL

TERRENO — LAGOA

a 30 metros da Av. Epitácio Pessoa, em frente à garagem do Botafogo — Rua Tabatinguera — Vendo terreno com 2 frentes de 15 metros, 27,50 e 20,50 lateralmente — descortinando espetacular vista de tôda a lagoa, Ipanema e adjacências. Valor Cr$ 900.000,00 pagamento a combinar — Tel. 32-9191, Armando. (41503)

AVISO

Comunicamos aos nossos clientes e amigos, que a partir de amanhã, passaremos a atender pela nossa nova rêde telefônica, que é a seguinte:

Geral: — 34-2040
Serviço Técnico: — 48-9460

S. A. Philips do Brasil
Divisão Mercantil — Rio

(25935)


# REUNIÃO DE PREFEITOS DO NORTE DE GOIÁS

GOIANIA, 11 (M.). Encerrou-se, [illegible] na cidade de Pôrto Nacional, a II Reunião dos Prefeitos do Norte de Goiás, certame que contou com a presença de 27 chefes de Edilidades e do governador dêste Estado, sr. José Ludovico de Almeida que, usando da palavra, acentuou:

— "Numa região como esta — o lendário norte de Goiás, onde praticamente tudo está ainda por fazer, é mister que os investimentos se façam mediante rigorosa seleção, a fim de se dar prioridade às obras que possam desenvolver o capital empregado".

O assunto da mudança da Capital federal para o Planalto goiano não ficou esquecido. O senador Coimbra Bueno, com a palavra, fêz um apêlo aos prefeitos presentes e ao governador do Estado, para que o assunto seja devidamente tratado, sempre que houver oportunidade.

Embora muito se tenha falado na separação do Estado de Goiás em dois, com a criação do Estado do Tocantins, êste assunto não foi debatido, motivo por que não fêz parte do temário, o que causou admiração de alguns prefeitos presentes ao conclave.

SEJA ROBUSTO!

Todas as pessoas depauperadas, esgotadas pela doença, pelo trabalho ou pelos excessos, os adolescentes, os anêmicos, os velhos, devem tomar o vinho de

Quinium Labarraque

APROVADO PELA ACADEMIA DE MEDICINA DE PARIS

O BANCO UNIÃO BRASIL, S. A.

# Teria sido lesado em mais de 15 milhões de cruzeiros

**A queixa apresentada por seus diretores à Delegacia de Roubos e Falsificações envolve comerciantes e firmas importantes desta capital — Instaurado inquérito — Várias diligências estão sendo realizadas, inclusive perícia contábil no referido estabelecimento — Tudo, porém, dentro do maior sigilo**

Conforme antecipamos em nossa edição de ontem, mais um escândalo vem de ocorrer, abalando os meios bancários desta capital. Trata-se, desta feita do Banco União Brasil, S. A., com sede na Rua Buenos Aires, 27, o qual, segundo seus diretores, teria sido lesado por altos negociantes desta praça em importância superior a 15 milhões de cruzeiros, em virtude da não efetivação de um depósito, cuja papeleta fôra destacada em confiança.

A queixa apresentada a respeito ao dr. Mario Pereira de Lucena, delegado de Roubos e Falsificações, constitue, indiscutivelmente, fato estranho e quase inverossímil. Sob a chefia do comissário Raul Faria, vários policiais encontram-se em diligências, a fim de verificar o que de verídico ela encerra. Por outro lado, peritos em contabilidade levaram todo o dia de ontem, entrando pela noite, a examinar os livros daquele estabelecimento de crédito. Nada transpirou de seus trabalhos, como também nada foi possível saber ainda a respeito das diligências que vêm sendo realizadas sob a orientação do comissário Faria. Enquanto aguardamos a palavra dessas autoridades, pára melhor orientação dos leitores apresentaremos um resumo da queixa levada a efeito na Delegacia de Roubos e Falsificações.

A QUEIXA

Eduardo Bitencourt Chermont de Brito, presidente do referido Banco e mais os diretores Julio Luiz de Gouveia Rego e Edgard de Carvalho e Silva, na queixa apresentada, dizem que em fins de março do ano em curso, atendendo a dificuldades atravessadas pelo Banco, o primeiro, como presidente, entrou em entendimentos com José Gonçalves Portela, comerciante, estabelecido na Av. Presidente Vargas, sócio da firma Costa Portela e Cia., Ltda., e Waldemar Pelajo, comerciante estabelecido na Rua do Ouvidor, 160, ambos grandes depositantes do Banco, para que não efetivassem as ameaças que haviam feito de retirar, abruptamente, seus depósitos, o que provocaria situação insustentável.

Resultou dêsse entendimento passar Chermont uma procuração a José Gonçalves Portela para que vendesse imóveis de sua propriedade no valor de 20 milhões de cruzeiros. O produto da venda seria depositado naquele, Banco em nome de Chermont, de modo a que o estabelecimento pudesse atravessar a crise que o ameaçava. Diz Chermont que assinou a procuração pela qual se despojava de seus bens na melhor boa fé, pois assim, estava certo, poderia salvar seu Banco de uma possível "corrida".

Mais adiante afirma a queixa que no dia 8 de julho último, Julio Luiz de Gouveia Rego e Edgard de Carvalho se encontravam no Banco depois de encerrado o expediente, aproximadamente às 19 horas, quando ali chegaram José Gonçalves Portela, Waldemar Pelajo e Jaime José Barros Lisboa, sendo que Waldemar estava munido de uma papeleta de depósito do Banco já pronta e assinada por Jaime José Barros Lisboa, que desejava fazer um depósito de 15 milhões e 300 mil cruzeiros na conta de Chermont de Brito. Foi atendido por Edgard, que carimbou e rubricou a referida papeleta, que, no entanto, ficou em poder de Waldemar Pelajo, o qual declarou que no dia imediato seria efetuado o depósito. Julio e Edgard não concordaram e reclamaram o depósito imediato da importância ou a devolução da papeleta, o que deu lugar a ligeira discussão, retirando-se aquelas pessoas do Banco. Esclarece Chermont de Brito que apenas no dia seguinte veio a saber da ocorrência, mas que todos esperavam que Waldemar Pelajo cumprisse a promessa, tal a confiança que nêle depositavam. Entretanto, adianta, tal não se verificou e, com surprêsa, receberam a visita do auxiliar contador da firma do sr. Waldemar Pelajo, com vários cheques pela mesma emitidos, num total de 9 milhões e 271 mil cruzeiros, contra aquêle Banco, como se a quantia de Cr$ 15.300.000,00 tivesse sido depositada. Dizem, em seguida os queixosos que, desde então, tudo fizeram para que a referida importância fôsse depositada pelo sr. Waldemar Pelajo, o que, no entanto, não conseguiram. Afirmam que estão sendo vítimas de grande chantagem e por isso pedem ação enérgica do delegado Mario Lucena.

OUVIDAS VÁRIAS PESSOAS

O delegado Mario Lucena instaurou inquérito a respeito e, na tarde de ontem, ouviu várias pesoas, nada deixando transpirar, no entanto. Ao que apuramos, êsse critério adotado pelo delegado, se prende ao fato de não fornecer elemento de defesa prévia àqueles que, efetivamente estejam envolvidos no caso.

# SIGAM O EXEMPLO

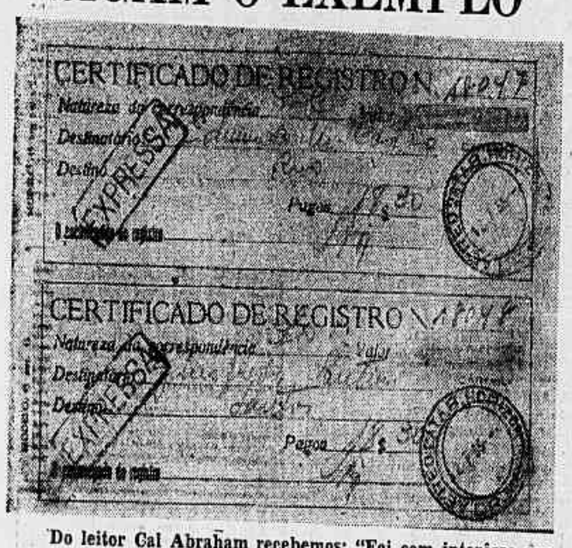


**Do leitor Cal Abraham recebemos: "Foi com interêsse que li a crônica publicada ontem no "Correio da Manhã" sôbre os certificados de registro emitidos pelos Correios do Rio. Aqui lhe mando alguns certificados expedidos pelo Correio de Belo Horizonte, que demonstram o cuidado com que os mineiros tratam a correspondência registrada ou expressa".**

**Dentre os diversos certificados enviados pelo sr. Abraham escolhemos os dois que ilustram esta nota e por êles poderá o leitor avaliar perfeitamente a veracidade da afirmativa do missivista quando assegura que os mineiros tratam cuidadosamente da correspondência registrada ou expressa. A êles, pois, o nosso voto de louvor, ao tempo que, como não poderia deixar de ser, desejamos que os responsáveis pelo Departamento Geral dos Correios e Telégrafos, nesta capital, procurem, ao menos, seguir o exemplo, magnífico exemplo, aliás, de seus subordinados da Diretoria Regional de Belo Horizonte.**

# A POLÍCIA PROCURA O FALSO MÉDICO E LADRÃO

**Abandonou a firma levando as jóias das freguesas — Entre as vítimas a espôsa do brigadeiro Fleiuss — O sócio, que se diz príncipe, não apresentou queixa à Polícia — Estaria disposto a suicidar-se**

**Os investigadores Costa Sena e Machado, lotados na Delegacia de Roubos e Falsificações, estão à procura de um falso italiano que, há mais de um ano, vem ludibriando várias pessoas, culminando por desaparecer com várias jóias que lhe foram confiadas.**

É êle Giuseppe Seggia, de 32 anos, natural de Roma. Em agôsto de 1954 a delegacia de Roubos e Falsificações recebeu queixa contra êle. Residia então, na Avenida Copacabana, 945, apto. 308. Realizaram diligências para apurar sua qualidade. Dizia êle ser médico-cirurgião. Apurou a Polícia que Giuseppe era guarda aduaneiro, na Itália, não sendo portador de nenhum diploma, conforme informações fornecidas pelo Consulado daquêle país.

LADRÃO DE JÓIAS

Agora, surge nova queixa contra Giuseppe Seggia. É acusado de ter furtado jóias. A queixosa é dona Rita Alonso Fleiuss,, espôsa do brigadeiro Fleiuss. Aquela senhora esclareceu que entregara à firma "Ars-Labor Jóias Ltda", situada na Avenida Treze de Maio, 23, sala 2209, de propriedade de Giuseppe Seggia e Gabriel Inellas, duas pedras de brilhantes, pesando cêrca de 4 gramas cada uma, no valor de 350 mil cruzeiros, e mais seis pequenos brilhantes, no valor de 35 mil cruzeiros, para a confecção de uma jóia. Apesar das reiteradas reclamações, dona Rita não conseguiu a jóia nem a devolução dos brilhantes, sabendo por Inellas, que Giuseppe fugira levando o estoque da firma.

MAIS VÍTIMAS

Em diligências apuraram os investigadores que Giuseppe fizera mais vítimas nesta capital, entre elas um senhor de nome Gasca, que entregou três colares de pérolas cultivadas, ao italiano, tendo êste empenhado na Caixa Econômica por 16 mil cruzeiros, deixando a cautela em poder de Inellas.

Apurou também a Polícia que o desenhista da firma, Roger Pierre Hipolithe Arlé, estivera com Giuseppe pouco antes dêste desaparecer, tendo o italiano pedido emprestado a quantia de 200 mil cruzeiros, não sendo atendido.

Outras pessoas, cujos nomes ainda são mantidos em segrêdo, também foram vítimas do falso médico, esperando as autoridades da delegacia de Roubos e Falsificações apurar o montante das falcatruas do escroque.

OUVIDAS QUATRO TESTEMUNHAS

A Polícia já ouviu quatro testemunhas a respeito do fato. A primeira foi o sócio de Giuseppe, Gabriel Inellas. Êste senhor, que se diz príncipe, pouca coisa esclareceu, limitando-se a informar que Giuseppe fugira com o estoque da firma, ficando em seu poder apenas a cautela dos colares empenhados. Não explicou, no entanto, porque não dera queixa do desaparecimento de Giuseppe com as jóias.

Foi ouvida também Lily Happ, corretora de agências de turismo, que certa vez mantivera contato com o italiano, oferecendo-se para cuidar do seu passaporte. Esclareceu Lily que, efetivamente, estivera com Giuseppe, porém, êste não tirara o passaporte, dizendo-lhe que mais tarde, talvez, necessitasse de seus serviços, pois desejava viajar para a Argentina.

A terceira pessoa a ser ouvida foi a senhora Maria Amelia Carvalho, funcionária da Assembléia do Estado do Rio, que mandou confeccionar algumas jóias por Giuseppe, tendo recebido tôdas, no entanto, Nada de importante adiantou.

DISPOSTO AO SUICÍDIO

A última testemunha ouvida pela Polícia foi Nilza Loureiro, que também atende pelo nome de Kelley, namorada do italiano, pessoa que manteve com êle o último contato. Disse a moça que a última vez que estêve com Giuseppe, foi nò dia 1.º do corrente, quando êle disse estar disposto a suicidar-se. Nesta ocasião residia o escroque na Rua Evaristo da Veiga, 35, apartamento 1314. Dali fugiu há cêrca de uma semana, levando tôda a bagagem.

Prosseguem as diligências no sentido de localizar e prender o ladrão e falso médico.

**Giuseppe Soggia, o falso médico e ladrão de jóias, que desapareceu misteriosamente. Segundo o depoimento prestado pela sua namorada, êle estava inclinado a suicidar-se**

# DESMANTELADA A QUADRILHA DE LADRÕES DE AUTOMÓVEIS

**Presos três importantes membros — Diligências no Rio, em São Paulo e no Paraná — Especialistas em jipes — Já conhecidos seis furtos de autos — O furto do carro do general Azambuja deu causa à descoberta do grupo — O chefe de Polícia compareceu à delegacia de Roubos e Falsificações, interessando-se, vivamente, pelo caso — Diligências sigilosas — Já no Rio os presos**

A delegacia de Roubos e Falsificações viveu ontem uma tarde movimentada. As portas do cartório fechadas a chave demonstravam que o que se passava na sala vinha sendo tratado sob o mais absoluto sigilo. O delegado Mário Lucena orientava os trabalhos. A reportagem, em vão, tentou furar a "cortina de ferro". A noite já ia alta, quando foi possível conhecer o que ocorria: a Polícia acredita ter desmantelado grande quadrilha de ladrões de automóveis que vem agindo nos diversos Estados da União, principalmente no Rio, em São Paulo e no Paraná. Fôra coroada de êxito uma diligência do major Brites, da Polícia Civil, que em São Paulo conseguira prender três elementos envolvidos nos roubos de carros, sendo um deles apontado como o chefe da "gang".

São êles Roque Rovani, de 19 anos, residente na Avenida Rainha Elizabeth, 86, apartamento 802, apontado como o chefe; Darci Silveira e Rodolfo Martelento.

A ORIGEM DOS FATOS

O que deu origem ao caso foi o furto do automóvel do general Inácio Azambuja, ocorrido há meses nesta capital. Após apresentar queixa a Polícia, aquêle oficial iniciou investigações particulares.

Meses depois, em uma agência, ofereceram-lhe um "Chevrolet 1951", com as mesmas características de que lhe haviam furtado. Sòmente a côr e o número do motor eram outros. Observando melhor notou o general que aquêle, efetivamente, era o seu automóvel, que havia sido pintado de novo e cujo número fôra adulterado pelo ladrão.

De diligência em diligência a Polícia conseguiu descobrir que quem vendera o auto à agência, fôra o jovem Roque Rovani, filho de importante família do Paraná, o qual declarara possuir uma linha de montagem de veículos naquêle Estado.

ESPECIALISTA EM FURTO DE JIPES

Roque desapareceu do Rio e o major Brites, encarregado de esclarecer o fato, encetou diligências, visando capturá-los. Eis que no decorrer destas investigações, foram surgindo elementos que possibilitaram à Polícia fazer um levantamento sôbre Roque Rovani e seu grupo. A quadrilha era especializada no furto de jipes, os quais levava para o Paraná e para São Paulo, onde tinham possibilidade de modificá-los. A preferência pelos jipes decorria do fato de a firma importadora não imprimir número nos motores.

MODO DE AGIR

O modo de agir da quadrilha era sempre o mesmo. Roubados os jipes ou outros quaisquer carros, levavam-nos para aqueles Estados. Alí, após completa transformação, incluindo cor e pneus, adulteravam o número dos motores (quando se tratava de automóveis) e emplacavam os veículos. Depois retornavam à esta capital, onde os vendiam por preço abaixo da tabela. O emplacamento aqui era facilitado, de vez que o veículo trazia placa dos Estados, não despertando a menor suspeita, já que todos os documentos referentes a êles também eram falsificados.

RECUPERADOS DOIS JIPES

Estas diligências levaram a Polícia a recuperar dois dos jipes. Um deles foi o do industrial João de Araujo Freitas, que foi encontrá-lo, à venda, na Rua Otaviano Hudson, 16. Após apresentar queixa a Polícia, esclarecendo que o veículo fôra furtado em frente ao campo do Botafogo, o industrial fêz prova de propriedade e conseguiu recuperá-lo.

O outro jipe, cuja chapa é 14-78-50, que fôra vendido ao sr. Mario de Oliveira, encontra-se na garage da Polícia Central, a espera de seu legítimo dono.

Além destes dois jipes e do "Chevrolet" do general Azambuja, já foram descobertos mais quatro outros veículos.

DIFICULDADES DA POLICIA

Embora os três indivíduos ainda não tenham prestado depoimentos na Delegacia de Roubos e Falsificações, a Polícia está certa de ter descoberto uma vasta quadrilha, envolvendo inúmeros ladrões organizados para furtar automóveis. A maior dificuldade que vinha sendo encontrada por parte das autoridades, residia no fato de que, com os motores adulterados, os veículos, embora fossem reclamados, nem sempre podiam ser entregues, por falta de habilitação legal de propriedade de seus legítimos donos. Isto foi sanado pelas fábricas, que, solicitadas, forneceram à Polícia, a numeração secreta dos carros. Sòmente a fábrica dos jipes ainda não se pronunciou a respeito, ignorando as autoridades se êstes veículos também são numerados secretamente.

**Roque Rovani, apontado como o chefe da quadrilha de ladrões de automóveis que agia nos Estados**

O CHEFE DE POLICIA INTERESSADO

Na noite de ontem o cel. Menezes Côrtes estêve na Delegacia de Roubos e Falsificações, tomando conhecimento dos depoimentos já prestados pelas pessoas ouvidas pela Polícia. Interessou-se vivamente pelo caso, mostrando-se otimista quanto às diligências que vêm sendo realizadas pelos investigadores lotados naquela especializada.

*CHEGARAM OS PRESOS*

*Ao encerrarmos os trabalhos da presente edição, chegara a esta capital, conduzidos pelo major Neves, os ladrões presos ontem em São Paulo. Imediatamente foram recolhidos ao Serviço Secreto do Gabinete do Chefe de Polícia, onde ficaram incomunicáveis.*

*Importantes diligências se realizaram na madrugada de hoje, sendo mantidas, entretanto, em absoluto sigilo. Uma turma de investigadores chefiada pelo detetive Antônio Gomes, efetuou a prisão de um dos elementos chave da quadrilha, residente na zona sul. Seu nome e sua participação nos fatos ainda estão em segredo, a fim de não prejudicar as investigações que prosseguem.*

## RAPTOU A MENOR

Segundo queixa apresentada ao 4.º Distrito Policial, a menor M. L., de 16 anos, filha de Sebastião B. Teixeira, residente nas Laranjeiras, foi raptada pelo individuo Ciraldo Gomes de Oliveira, sem profissão.

A Polícia do 4.º Distrito Policial, na pessoa do comissário Cícero, está no encalço do raptor que, além do processo de rapto, terá também de responder pelo de sedução.

A delegacia de Menores e o Juizado correspondente também foram cientificados do fato.

## FALECEU NO MIGUEL COUTO

O operário Francisco Pires do Nascimento, de 20 anos, solteiro, estucador, que se encontrava internado no Hospital Miguel Couto em virtude de haver caído do 3.º andar de um edifício em construção n aRua Djalma Ulrich, em Copacabana, fraturando o crânio, as pernas e diversas costelas, faleceu ontem à noite, sendo o cadáver removido para o necrotério do Instituto Médico Legal.

## MORREU NO JUÍZO DE MENORES

No gabinete do Juiz de Menores faleceu uma menina de 7 meses de idade, que ali fôra levada por D. Rosalina Drummond de Oliveira. A criança, cujo nome é Maria de Fátima, fôra encontrada há cêrca de 6 meses na porta da residência de D. Rosalina. Adoecendo agora gravemente e em virtude de serem desconhecidos os pais, foi levada ontem àquele juizado, morrendo antes que lhe pudessem ser prestados quaisquer socorros. O cadáver foi removido para o necrotério do Instituto Médico Legal, com guia do 5.º distrito, a cujo delegado oficiara a respeito o Juiz Rocha Lagoa.

## FURTARAM OS FIOS TELEFÔNICOS

S. PAULO 11 — Durante a noite passada desconhecidos furtaram centenas de metros de fios telefônicos, entre Osasco e Iraperi. Em consequência, ficaram interrompidas as comunicações entre a capital e cidades do interior do Estado e do Estado do Paraná. Esta é a segunda vez que tal fato ocorre. A Cia. Telefônica apresentou queixa à Polícia.

BANCO NOROESTE
RUA 1.º DE MARÇO, 37

Das Fábricas CIMO para o confôrto do seu escritório
MÓVEIS CIMO
R. INVÁLIDOS, 139
Tel. 22-4372

hoje
...apenas por
2.940,00
mensais sem entrada
(ou como melhor lhe convier)

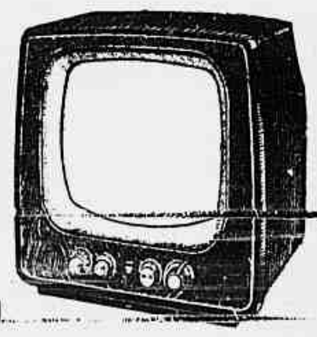

Televisão PHILIPS, 17 polegadas
- Seletor de 12 canais
- Funciona em rêde de corrente alternada
- Manejo simples
- Especialmente fabricada para n/ país.

Visite CÂMARA DE AUDIÇÃO — uma nova sala de exposição para seu maior confôrto.

casa NENO
a maior rêde de lojas do ramo.
Rua Sete de Setembro, 145
Mesbla e Ponto e Mesbla

# Geada e café

As declarações que surgiram rante a visita ao nosso país duas autoridades colombia- s focalizaram de modo acen- ado os efeitos da recente gea- no sul do Brasil. Deram ên- se à nova situação estatística e se pronuncia para o café e cluiram pela existência de elhores perspectivas no mer- do internacional do produto.

O advento da geada tem re- rcussões diversas, a curto e a go prazo. E sua ação global m efeitos muito mais sérios que os que se anunciavam m o excesso de oferta sôbre procura. O excesso de oferta, e se vinha delineando desde 53, tomou corpo com o recuo consumo, agravado no ano ssado, quando se precipitou por a das elevadas cotações a que ingiu o produto. Era, porém, desequilibrio que embora fa- recendo o consumidor, possibi- ava, com o declinio das cota- es, a recuperação e a expan- o do consumo, facultando aos rnecedores, a prazo menos cur- uma receita global compen- dora.

Precisávamos efetivamente re- zir a diferença que existia e e levava os produtores de café estocar o produto. Imperioso tornava evitar que as novas fras viessem engrossar um es- que acumulado já ameaçador que no caso do Brasil havia ncorrido sobremaneira para agravar a conjuntura interna. Mas tal redução nunca deveria ocorrer pela perda de produção e sim pelo aumento de consumo, já que o café para o Brasil é e será ainda por algum tempo pràticamente a única fonte de divisas. A real defesa do café consistia justamente em ampliar-lhe os mercados, a fim de que o crescimento da oferta, estimulado por quase um decênio de excelente remuneração, encontrasse sempre um escoamento conveniente, mantendo os preços em nivel razoàvelmente satisfatório.

* * *

Reduzir a oferta de café ao mercado internacional é reduzir, a prazo menos curto, o orçamento cambial do país e reduzir também a importância, que já foi tão grande, da nossa posição de maior fornecedor. A redução paulatina dos preços, que se observava depois do malôgro da leviana politica de valorização, prometia reanimar o consumo. Se era penosa a redução para a presente situação cambial do país, deixava-nos, no entanto, vislumbrar um alivio para os anos futuros, ao mesmo tempo que nos garantia contra a continuidade do intenso movimento de expansão da cafeicultura, que se verifica em todo o mundo. E livrava-nos ainda do espectro dos grandes estoques, uma das alavancas da pressão inflacionária interna.

A geada trouxe-nos, porém, novas ameaças. Estamos na iminência de ver repetidos todos os fatôres negativos que prejudicaram o café nos últimos dois anos e que poderão lançar um mau reflexo na situação do produto em anos futuros. Os saltos que as cotações do café deram na Bôlsa de Nova York e a desusada exportação que se verificou nas vinte e quatro horas que se seguiram às primeiras notícias sôbre a ação da geada, foram o bastante para deflagrar no país uma onda de especulação altista, que pode ser o início da repetição dos erros e leviandades que presenciamos há cêrca de um ano. É exatamente contra êsse estado de espírito que nos temos de precaver. A elevação das cotações vai prejudicar a expansão do consumo e estimular ainda mais a produção de café em outras partes do mundo, além de incentivar os concorrentes a uma penetração cada vez maior no grande mercado — o norte-americano. Quando a produção cafeeira do país se recuperar, encontrará os mercados saturados e os concorrentes com sua posição consolidada. A geada será no máximo um sedativo para os nossos males e nunca se soube de sedativo que curasse uma moléstia longa e séria como essa perda, pelo Brasil, de uma posição que já foi absoluta no mercado cafeeiro.

# SOBERANIA

Encontra muita resistência, em todos os pai- , a solicitação de sacrificar certas parcelas da berania nacional para se fortalecer a segurança etiva do mundo. Ainda não nos solicitaram is que declarações de pan-americanismo. Mas do manda crer que entre nós a resistência do vo e das fôrças armadas seria viva. Há o ca- da Hiléia Amazônica para demonstrar que o se pretende sacrificar a menor parcela da ssa soberania, mesmo quando esta não chega ser realmente afetada.

Mas em que se baseia a soberania nacional? side ela, desde 1889, no povo, exclusivamente povo. O nosso regime republicano tem co- modêlo imediato a Constituição norte-ame- ana e como principio o da Primeira Repúbli- Francesa. Os oficiais e paisanos que em 1889 stituiram no Brasil a soberania popular, eli- naram um anacronismo, fortalecendo nossa se- rança. Pois hoje não há outro argumento mais rte, para apoiar a soberania nacional, do que vontade do povo e das suas fôrças armadas de fendê-la: isto é, a soberania popular.

Entre os corolários da soberania popular stacam-se os direitos inalienáveis de cada um s membros da nação: os Direitos do Homem. as quando se organizou, em 1789, o catálogo sses direitos, esqueceu-se um: o direito de rar. Porque em 1789 ninguém acreditava na ssibilidade de o povo errar. A *volonté géné- e* passava por infalivel.

Desde então, muita água correu para o mar, Sena, no Amazonas e nos outros grandes rios mundo. Certas experiências, de apoio popular tiranias da espécie do nazismo, sugeriu a cer- s pensadores politicos a idéia de limitar a so- rania popular pelo reconhecimento de uma i superior, de um conjunto de leis morais e bom-senso. Mas em parte nenhuma se che- u a aceitar essa limitação da soberania po- lar. Pois todos nós, inclusive aquêles pensa- res, seus adeptos e os que os apoiam, fazemos rte do povo. Somos faliveis como os outros. uem teria a autoridade de proclamar-se infa- el, acima das expressões da vontade popular? uem teria o direito de corrigir, a seu modo, o redito do povo? Qualquer tentativa de impôr na opinião particular por cima da opinião ge- l, manifestada pela maioria, leva fatàlmente à adura do respectivo individuo ou do respec- o grupo. E isto significa a abolição da sobe- nia popular.

Tentativas dessas têm sido feitas muitas: al- mas poucas, de má vontade, com o simples in- ito de conquistar o poder; mas as mais das vê- s, com as melhores intenções, sem que isto che- e a modificar o resultado.

* * *

Acusando-se o povo da culpa de errar, na oção das suas leis ou na eleição dos seus di- gentes, pretende-se impôr-lhe uma lei superior, spirada em sabedoria superior e ensinada em cola superior — superioridade em tudo, inclu- ve no superamento da soberania popular. E o significa o sacrifício da soberania nacional.

# Tópicos & Notícias

**O TEMPO — Previsões para o Distrito ederal — Tempo bom, com nebulosidade, assando a instável, sujeito a chuvas. Tem- eratura em declínio. Ventos do quadrante ul, frescos. Máxima — 28.2, Mínima — 16.1 Serviço de Meteorologia do Ministério da gricultura).**

## nota da U.D.N.

A bancada da UDN na Câmara efetuou uma união, ontem, e afirmou aquilo que dela se perava. Não há dúvida de que a sua dire- o nacional, ausente embora da reunião, con- rdará com o singelo pronunciamento dos putados, que nem por dela estarem separados guns quilômetros poderiam excusar-se ao mprimento de um dever elementar, consubs- nciado naquele primeiro item do comunicado: afirmar a sua confiança no regime democrá- o e a sua determinação de defendê-lo, como nico capaz de promover o bem do povo e de sguardar as instituições políticas.

Não foi sem dificuldade que se chegou a sa afirmação, como o leitor verá em nossa úl- ma página da edição de hoje. Houve resistên- as, concessões e a verificação de que são ne- ssários os mais patrióticos esforços para ex- urgar os vícios do mesmíssimo regime demo- ático, defendido pelos deputados, sob jura- ento, no ato de investidura no mandato. Mas podemos aplaudir a decisão do partido, assim como a sua determinação de intensificar a campanha em favor dos seus candidatos, para disputar lisamente as eleições de outubro em competição democrática.

O último item destina-se ao líder, cuja atuação mereceu moção de aplauso. Aqui, porém, surge a incoerência. Como aplaudir o líder, depois de uma afirmação de fé legalista, se êle considera inevitável o golpe? Como conciliar um gesto de fé com outro de descrença? O nosso noticiário da última página revela nitidamente essa discrepância do terceiro item com os dois primeiros da nota oficial da UDN. Mas isto não nos diz respeito, nem nos interessa como questão interna do partido.

Com aplauso ou sem êle, o líder continua em estado de leviandade.

## Cédulas em circulação

Comunica o Ministério da Fazenda que durante os dois últimos meses não foi emitido um tostão.

Há dois motivos fortes para acreditarmos nessa afirmação auspiciosa. Primeiro, a honestidade do sr. Whitaker, que é incapaz de mentir ao país, notadamente em assunto tão sério. Segundo, a experiência de que os ministros da Fazenda, quando novos no exercício do seu espinhoso cargo, sempre começam parando a *guitarra* oficial. As emissões só vêm depois...

Acreditamos, portanto, Quem nem sempre acredita, é o povo: desiludido com os comunicados oficiais, já não crê em nada. Basta-lhe saber que os preços sobem sempre, com ou sem emissão. Mas há, convenhamos, um outro motivo de descrença: é o aspecto físico das cédulas que se recebem nos guichês das repartições públicas e dos bancos.

Não falamos da moeda divisionária, de 1, 2, 5 e até, se já quiserem incluí-las nessa categoria, das cédulas de 10 cruzeiros. Essa emissão foi necessária por motivos evidentes, e não entra no cômputo. Mas as cédulas de 50, 100, 200, 500 e 1.000 cruzeiros também oferecem aspecto acolhedor: o papel é duro, sonoro. Essas cédulas são novas em fôlha, virginais. E, sendo que ainda não chegamos ao ponto de desprezar como moeda divisionária um bilhete de um conto de réis, chega-se à conclusão de que foi últimamente emitido muito papel-moeda. Pelo menos, é isto o que diz o povo.

A única explicação possível é a de que foi recolhida importância correspondente de cédulas velhas. Não foi, porém, noticiado, oficialmente, êsse movimento monetário. Seria conveniente fazê-lo, para ajudar piamente à fé perdida. Pois nós brasileiros já podemos dizer ao ministro da Fazenda o que o apóstolo Paulo dizia a Deus: "Tenho fé, ó Senhor; ajude à minha descrença".

## Esclarecimento

Publicamos na 3ª página matéria ineditorial, com o título "Golpe de morte na indústria dos mandados de segurança" e trazida ao nosso balcão de publicidade por bacharel inscrito na Ordem dos Advogados.

Temos a esclarecer que a decisão do Tribunal Federal de Recursos, objeto da nota inserta na edição desta fôlha de 10 do corrente, chegou ao nosso conhecimento através do noticiário da Agência Nacional; que a importância do julgado nos levou a colher opiniões que confirmaram as conseqüências previsíveis que admitimos à simples leitura do resumo do acórdão; que o espaço aberto à notícia e a importância que lhe demos decorreram precisamente da circunstância moralizadora de que se revestia o pronunciamento da Justiça nos têrmos em que nos foi transmitido.

Convém acentuar que o comércio regular estabelecido no país e a massa de clientes que dêle se serve não sofrem as apreensões veiculadas na matéria paga. A ação deve ter ganho apenas aos nocivos "industriais" de *mercadorias* importadas através de mandados de segurança.

Por último, estimamos que a Justiça proteja ao particular de boa fé que adquiriu bens aos que agem de má fé.

## A verdade sôbre a ortografia

Teve ampla repercussão em todo o país, a deliberação do Senado aprovando o projeto que revoga o decreto-lei do presidente Linhares, segundo o qual o Brasil adotaria a reforma ortográfica de 1945.

A verdade é que o decreto-lei incriminado nunca foi cumprido. O que sempre se observou, no tocante ao assunto, foi o Vocabulário Ortográfico da Lingua Portuguêsa de 1943, organizado pela Academia Brasileira.

Tentou-se em 1945 impor ao povo uma grafia desde logo repelida por tôda gente. O decreto-lei do presidente Linhares era uma excrescência, que o Congresso fêz bem em revogar.

A reforma ortográfica que se queria tornar compulsória data de 1945. Pois bem. A própria Constituição da República, promulgada em 1946, observa o sistema ortográfico do Vocabulário de 1943, adotado em todo o Brasil, por todos os escritores, nas Escolas, nas Universidades e na própria Academia, cujas publicações jamais foram feitas noutra ortografia.

Alegou-se que a deliberação do Senado importava na denúncia da Convenção Ortográfica entre o Brasil e Portugal, quando o fato é que essa Convenção ainda está na dependência de ratificação do Congresso, como determina a Constituição no seu artigo 87, nº VII. É também um preceito constitucional (artigo 66) que dá ao Congresso competência exclusiva para resolver definitivamente sôbre os tratados e convenções celebrados com Estados estrangeiros pelo presidente da República.

Enquanto não se der a necessária aprovação pelo Congresso, Tratados, Convenções, etc. não são atos perfeitos e acabados.

O Senado andou bem revogando o decreto-lei do presidente Linhares, inclusive porque evitou o ridículo de continuar em vigor um diploma legal que nunca foi cumprido por ninguém.

## Triticultura

A seção de Economia & Finanças refere-se hoje às notícias que circulam sôbre o volume de crédito para a triticultura. Fala-se em Cr$ 3 bilhões, o que é, sem dúvida, um montante excepcional.

A triticultura tem merecido, nesses últimos dias, muita atenção. Há uma conferência oficial programada para 27 do corrente no Paraná, tivemos algumas palestras de caráter técnico e econômico sôbre o assunto e a imprensa publica declarações de autoridades federais sôbre o programa de fomento à triticultura nacional. É um ótimo indício. Poderemos esperar, com certeza, que a essa euforia corresponda melhoria efetiva nos processos utilizados para fomentar a produção de trigo e com ela o próprio crescimento dessa produção.

Precisamos, sem dúvida, aumentar a oferta do trigo nacional não apenas como maneira de melhorar o padrão alimentar de nossas populações, mas também como medida de economia de divisas. Um país de tão grande extensão territorial como o nosso, não pode admitir que o abastecimento de um produto fundamental como o trigo fique eternamente na quase integral dependência de fornecimentos externos.

## O átomo e nós

Uma coisa ressalta à primeira vista da série de reportagens que o *Correio da Manhã* está publicando, em primeira mão, sôbre pormenores do emprêgo da energia atômica em fins pacíficos: são imensas as perspectivas que se abrem com o átomo para o Brasil, principalmente porque, conforme iremos breve demonstrar, somos possuidores de amplos recursos de minério de urânio e tório, combustíveis naturais dos reatores nucleares que produzirão fôrça e luz elétrica, medicamentos para a medicina, adubos para a lavoura e assim por diante. Os estudos sôbre energia atômica se estão processando de tal maneira que já se prevê para dentro de dez anos uma revolução industrial muito mais importante do que aquelas que o carvão e o petróleo levaram séculos a concretizar. E entretanto, quando se fala em alimentar fábricas, residências e fazendas por processos oriundos da desintegração do átomo, pomo-nos a discutir ainda o que iremos fazer — do nosso petróleo. O petróleo é nosso mas a verdade é que não o temos. Iremos empregar com a fôrça nuclear a mesma "medicina"?

Temos sido até aqui uma nação satisfeita, com suas próprias possibilidades futuras, mas que pouco ou pràticamente nada tem feito para explorá-las e destiná-las ao seu desenvolvimento presente. A política do "porque me ufano do meu país" tem tido estranhamente hipnotizado os nossos homens públicos e — por que não dizer? — até alguns dos nossos principais técnicos. Em face dos grandes e graves problemas nacionais, tecem-se planos, debate-se, fazem-se discursos; mas na hora de tornar em prática essa ufania, lá se vai tudo quanto Marta fiou.

A delegação brasileira à conferência atômica em Genebra está tendo oportunidade excepcional de conhecer informações que nos serão inegàvelmente úteis se as soubermos aproveitar em benefício de um programa atômico bem imaginado e sobretudo bem conduzido. A primeira parte da *técnica* brasileira para a solução dessas questões, a delegação vem cumprindo à risca: ouve, dá opiniões e declara que o Brasil conta com possibilidades inimagináveis de valer-se da energia atômica. É de esperar que, finda a conferência, a delegação não caia, como tantas outras, no ramerrão das impressões e das falações mas, em lugar disso, contribua efetivamente para o começo prático do nosso anunciado plano atômico, compreendendo a exploração de nossas minas de tório e urânio.

## Estudos caros

É lugar comum dizer que o povo precisa instruir-se, educar-se. Uma e outra coisa formam a base do progresso e grandeza de uma nação. Para alcançar os dois objetivos há entre nós grave empecilho que precisa de ser removido. São os preços dos estudos, abrangendo no vocábulo os livros e o pagamento a escolas ou colégios.

Tudo subiu de preço, pelos motivos conhecidos; sem dúvida teriam livros e estabelecimentos de instrução sofrido iguais conseqüências. Mas há meio de reduzir os ônus dêsse estudo, se formos mais comedidos na escolha de livros escolares, permitindo grandes tiragens que reduzam o custo por unidade. Seria uma providência capaz de ativar benèficamente a instrução dos moços.

É realmente fácil ensinar uma coisa ou outra. O difícil, hoje, é colocar ao alcance da bôlsa de todos os jovens, que costuma ser a dos pais, os livros sem os quais aquele ensino se reduz a palavras que o vento leva...

# ECONOMIA & FINANÇAS

## O ETERNO

No Brasil os grandes males, os grandes vícios são eternos. Bem conhecidos, muito debatidos, resistem, porém, a tôdas as investidas; perpetuam-se apesar dos efeitos negativos e das perniciosas influências que exercem. Um dêsses males, um dêsses vícios é o deficit orçamentário generalizado, isto é, em quase todos os orçamentos — federal, estaduais e municipais.

Os estudos, as pesquisas, os trabalhos, os debates sôbre o problema orçamentário do país já são quase peças históricas, tão velhos e repetidos. Diríamos até que são peças de ornamentação, pois sua validade não tem ultrapassado o terreno das discussões inconsequentes.

Agora mesmo, notícia-se de São Paulo que o orçamento estadual para 1956 apresentará um deficit de Cr$ 3 bilhões, em números redondos. Somado ao deficit que o orçamento federal para o mesmo ano apresenta em sua origem — a proposta do Executivo — temos para 1956, em dois orçamentos apenas, um deficit correspondente à 10% do meio circulante cipais.

Já se pode saber, de antemão, que a pressão inflacionária no ano próximo continuará em escala ascendente, pois mesmo que melhorem as condições em outros setores de nossa economia, o setor financeiro estará presente com sua grande, extraordinàriamente grande função perturbadora. O exemplo que a União e o Estado de São Paulo estão dando vai naturalmente encontrar seguidores, pois quase todos os Estados apresentam uma situação financeira periclitante, estando sempre predispostos ao recurso do deficit de fácil cobertura, para se lançarem a algumas atividades e iniciativas econômicamente justificáveis ou não.

E' realmente muito difícil programar alguma coisa de mais consistente ou útil com tal descontrôle nas finanças públicas. Não há cálculo que resista ao impacto demolidor da desvalorização da moeda e não há possibilidades de recorrer a fontes de financiamento mais efetivas, quando a ação financeira do govêrno perturba o mercado de modo tão pronunciado. Os próprios governos federal, estaduais e municipais vão encontrando, em escala crescente, dificuldade de conseguir meios e elementos para implementar sua atividade no campo da gestão econômica e social. E quando as coisas chegam a êste ponto é sinal de que muito difícil começa a tornar-se a solução dos problemas nacionais.

### I — NOTAS NACIONAIS

**1) Serviço Social Rural**

O Congresso Nacional aprovou a criação do Serviço Social Rural, que estenderá aos trabalhadores agrícolas os benefícios da assistência social. Vamos ver como será o funcionamento dêsses serviços, que necessário sem dúvida são.

**2) Triticultura: Crédito de Cr$ 3 bilhões**

Algumas declarações de autoridades monetárias indicam que a verba destinada a crédito agrícola no próximo ano permitirá um volume de crédito a essa produção de Cr$ 3 bilhões. A julgar pelo montante, deveremos ter, na próxima safra, uma produção quase capaz de proporcionar a auto-suficiência. Vamos ver o que ocorrerá de fato!

### II — NOTAS INTERNACIONAIS

**1) Colômbia: Empréstimos do Banco Internacional**

Os empréstimos que o Banco Internacional concedeu à Colômbia montam a US$ 94.700.000, dos quais US$ 40,9 milhões para ferrovias; US$ 30,9 milhões para rodovias; US$ 13,0 milhões para energia elétrica e US$ 9,9 milhões para agricultura.

**2) Alemanha: Formação do Produto Líquido**

1954

Em bilhões de DM — Valor constante — (1950)

| | |
|---|---|
| Agricultura | 6.0 |
| Manufatura | 26.3 |
| Construção civil | 3.6 |
| Artenazato | 2.5 |
| Comércio | 5.8 |
| Transportes | 5.3 |
| Outros | 11.8 |
| | 61.3 |

### III — PETRÓLEO

**Canadá: Projeto de novas inversões**

As previsões feitas pela indústria petrolífera canadense levam a prever um investimento cumulativo nos próximos 5 anos, de US$ 1 bilhão. Tal nível de inversões torna-se necessário para que o Canadá possa produzir em 1960 a média de 550.000 barris diários de petróleo.

### IV — DOCUMENTARIO ESTATÍSTICO

**Brasil: Consumo de energia elétrica**

Média mensal

1.000 kwh

São Luiz

| | |
|---|---|
| 1950 | 384 |
| 1951 | 405 |
| 1952 | 456 |
| 1953 | 504 |
| 1954 | 540 |

(Para outras informações sôbre Comércio e Produção, vejam, no 2º Caderno, a secção "Vida Comercial").

BANCO BOAVISTA S. A.
Uma completa organização bancária.

## BUSCAR NOVOS MERCADOS DO CAFÉ principalmente na Europa ocidental

SÃO PAULO, 11. (Meridional). O sr. Carlos Vilavecces, ministro da Fazenda da Colômbia, ora em visita a esta capital, concedeu hoje entrevista coletiva à imprensa de São Paulo, abordando vários assuntos ligados à economia cafeeira mundial.

Frisou ser necessária a realização de gestões com o objetivo de abrir novos mercados para o café, especialmente no que respeita à Europa Ocidental, através de propaganda prática e intensiva. Por outro lado, afirmou não acreditar que os produtores de café consigam manter um alto preço artificial nos grandes mercados consumidores.

Em outro ponto de sua entrevista, lamentou profundamente os prejuízos ocasionados aos cafeicultores brasileiros pelas últimas geadas.

Referiu-se, por fim, às visitas que empreendeu em São Paulo, louvando sobremaneira o trabalho do Instituto Agronômico de Campinas em benefício da nossa agricultura...

## A EXECUÇÃO DOS ACÔRDOS COM A ARGENTINA

O ministro Corrêa do Lago, chefe da Divisão Econômica do Itamarati, partirá no dia 13 para Buenos Aires onde, como chefe da Seção Brasileira, participará da reunião da Comissão Mista Brasileiro-Argentina destinada a examinar o funcionamento do Acôrdo comercial e de pagamentos entre os dois países e sugerir as medidas para o seu aperfeiçoamento. Além daquele diplomata participarão da reunião, por parte do govêrno brasileiro, o ministro Franchini Netto e os srs. A. Barreto, Arnaldo Walter Blank, Armindo Cadaxa e Henrique Oliveira Duprat.

## VÃO REPRESENTAR O BRASIL no IX Congresso Internacional do Frio

O presidente da República assinou decreto, na pasta das Relações Exteriores, designando Augusto de Oliveira Lopes, na qualidade de Delegado, e, sem ônus para o Tesouro Nacional, o primeiro secretário João Gracie Lampreia, na qualidade de Secretário, para representarem o Brasil no IX Congresso Internacional do Frio, a realizar-se em Paris, de 31 de agôsto a 8 de setembro.

## NOMEADO PARA O I.N.M.

O presidente da República assinou decreto, na pasta da Agricultura, nomeando Carlos Vandoni de Barros, interinamente, como substituto, diretor do Instituto Nacional do Mate, durante o impedimento do respectivo titular Cândido Mader, que se encontra na presidência do referido órgão.

BANCO RIBEIRO JUNQUEIRA S.A.
RUA DA QUITANDA, 70 — 7º
RUA CHILE, 35.

# O GOVÊRNO FINANCIARÁ MATADOUROS INDUSTRIAIS NAS ZONAS PRODUTORAS

## Decreto do presidente Café Filho, abrindo, pelo Ministério da Agricultura, crédito especial de 40 milhões

O ministro da Fazenda sr. José Maria Whitaker, no seu último despacho com o presidente da República apresentou ao chefe do Executivo exposição de motivos do Ministério da Agricultura sôbre a necessidade da criação de uma rede nacional de matadouros, reputando o empreendimento de grande alcance para a economia nacional, sobretudo porque vem possibilitar a industrialização dos produtos de pecuária nas zonas de criação.

Argumenta, ainda, aquela Secretaria do Estado que, em virtude de imperativo legal (lei n. 1.168 de 2 de agôsto de 1950), o govêrno federal deve auxiliar a construção dos matadouros industriais, mediante financiamento e concessão de prêmios.

Submetendo o assunto ao chefe do govêrno, o ministro da Fazenda opinou favoràvelmente a abertura do crédito especial, tendo sido assinado, pelo presidente Café Filho, o decreto n. 37.736, de 10 de agôsto de 1955, que estabelece:

"O presidente da República, usando da autorização contida na lei nº 2.231, de 14 de junho de 1954, e tendo consultado o Tribunal de Contas e ouvido o Ministério da Fazenda, nos têrmos do art. 93 do Regulamento Geral de Contabilidade pública, decreta:

Art. 1º — É aberto, pelo Ministério da Agricultura, o crédito especial de quarenta milhões de cruzeiros, para atender às despesas de financiamento de uma rede nacional de matadouros industriais nas zonas produtoras, de acôrdo com o estabelecido na lei n. 1168, de 2 de agôsto de 1950.

Art. 2º — Este decreto entrará em vigor na data de sua publicação.

Art. 3º — Revogam-se as disposições em contrário".

BANCO DO COMÉRCIO S/A
O mais antigo desta praça
Rua do Ouvidor, 93/95

# Pingos & Respingos

*Balança, mas não cai*

*Informa um telegrama: é muito possível que a tôrre de Pisa (781 anos) venha ao solo nas próximas décadas.*

A nota que se divisa
Pelos jornais, anuncia
Que a velha Tôrre de Pisa
Irá cair qualquer dia.

Há muito se preconiza:
Pelo chão, a Tôrre vai!
Mas a tal Tôrre de Pisa
Vai balançando e não cai.

Ao ler o comunicado
Comenta uma profetisa:
— O "golpe" tão programado
É como a Tôrre de Pisa...

* * *

Comunicam de Lima que a famosa artista Ingrid Bergman vai apresentar-se no [illegible] Peru, com a "Joana na fogueira", de Claudel.

— E nós, que faremos?

— Ficaremos "peruando"!

* * *

Acaba de pedir 90 dias de licença o senador Sílvio Curvo.

Está claro que o sr. Curvo pretende dar suas voltinhas...

* * *

Comenta um vespertino o caso da professôra amazonense Irinéa Cauper, despedida com 25 anos de serviço público, por ter tido a audácia de colocar um retrato do governador em certa dependência de sua casa.

Não queremos julgar o mérito da questão. Consideramos, entretanto, muito mais audacioso quem meteu o nariz por lá.

Cyrano & Cia.

## REDUZIDAS AS COTAS DE AÇÚCAR pelo Conselho Internacional de Açúcar

**LONDRES, 11 (R)** — O Conselho Internacional do Açúcar anunciou, hoje, aqui me decidiu reduzir em cinco por cento, este ano, as cotas de exportação dos países membros.

As exportações totais dos onze países membros serão reduzidas de 3.925.750 para 3.731.750 toneladas métricas. Disse o Conselho que a Tchéco-Eslováquia, ao que se espera, não fará uso da sua cota de 22.055 toneladas métricas. Outros países deixarão também de usar as cotas, de modo que deverão ser redistribuídas entre os demais cêrca de 86.500 toneladas.

## SESSÃO EXTRAORDINÁRIA DO SUPREMO TRIBUNAL

O presidente do Supremo Tribunal Federal convocou sessão extraordinária de Tribunal Pleno para a próxima têrça-feira, dia 16, às 13 horas, para julgamento de embargos, conflitos de jurisdição, sentenças estrangeiras e outras causas em pauta.

## PONTES METÁLICAS NA LESTE BRASILEIRO

O presidente Café Filho autorizou a Viação Férrea Federal Leste Brasileiro a contratar com a firma Machado da Costa S. A. Emprêsa de Engenharia, a execução do reforço e sbustituição de pontes metálicas nas linhas daquela ferrovia.

## MOVIMENTADO O GABINETE DO MINISTRO DA MARINHA

O titular da pasta da Marinha teve ontem um dia bastante movimentado pois além de despachar o expediente de rotina, recebeu em seu gabinete o governador da Bahia, sr. Antonio Balbino com quem palestrou demoradamente. Logo após recebeu os srs. Odilon Braga e deputado Carlos Albuquerque. Também no gabinete ministerial estêve o comandante Amaral de Oliveira, ajudante de ordens do presidente da República.

Como convidados, almoçaram com o ministro Amorim do Vale os almirantes Paulo Nogueira Penido e Olavo de Araujo, diretores, respectivamente, de Eletrônica e de Aeronáutica e os capitães de mar guerra Luiz Otavio Brasil e Carlos Paraguassu de Sá, comandantes do cruzador "Barroso" e do 1.º Esquadrão de Contratorpedeiros.

Nas últimas horas da tarde recebeu os almirantes Salalino Coelho, chefe do Estado Maior da Armada, Diogo Borges Fortes, subchefe de Marinha do Estado Maior das Fôrças Armadas e Harold Reuben Cox, da comissão de construção de Bases.

Segundo a nossa reportagem apurou, por ocasião do almôço o titular da pasta da Armada foi informado que o Conselho do Almirantado ia se reunir para tratar de importantes assuntos atinentes à administração, o que o levou, em seguida àquela reunião, a que presidiu.

## OBRAS DE EMERGÊNCIA NO VALE DO SÃO FRANCISCO Até o limite de cem mil cruzeiros poderão ser executadas mediante coleta de preços

O diretor superintendente da Comissão do Vale do São Francisco, em exposição de motivos apresentada ao presidente Café Filho, solicitou fôssem dispensadas de concorrência pública pequenas obras a serem executadas em regiões distantes e de difícil acesso na região do Vale.

Argumentando com as dificuldades que se antepõem à execução de obras pequenas tarefas, vita, inclusive, o fato de haver expirado o prazo de concorrência para a conclusão das obras civis na pequena usina hidrelétrica de Samburá, em Minas Gerais, sem que tivesse se apresentado um só empreiteiro interessado, apesar de ampla divulgação dada à matéria.

É focalizando, por fim, a atual fase de sêca por que atravessa grande parte do Vale do São Francisco e a necessidade de atender a apêlos das populações para providências inadiáveis, o sr. Aristóbulo Rocha pede autorização para executar obras, dispensadas a concorrência, até o nível de cem mil cruzeiros.

O presidente da República, atendendo às razões apresentadas, autorizou na base solicitada, mediante coleta de preços.

## PARA PAGAMENTO DE SUBVENÇÕES EXTRAORDINÁRIAS concedidas no vigente orçamento

O sr. José Maria Whitaker, ministro da Fazenda, autorizou o Banco do Brasil a colocar à disposição do chefe da Comissão Mista Ferroviária Brasileiro-Boliviana, engenheiro Luiz Alberto Whately a importância de Cr$ 25.000.000,00 em três parcelas, sendo a primeira de Cr$ 8.000.000,00 a ser entregue ou creditada imediatamente; a segunda no mesmo montante, a ser entregue ou creditada no dia 31 do mês de agôsto corrente; e a última de Cr$ 9.000,000,00 a ser entregue ou creditada no dia 15 de setembro próximo futuro.

O mesmo titular autorizou, ainda, o referido Banco a colocar à disposição do Conselho Nacional de Serviço Social, a parcela de Cr$ .. 39.553.000,00, para pagamento de subvenções extraordinárias constantes do vigente Orçamento Geral da União.

Autorizou, também, o titular da Fazenda o Banco do Brasil a colocar à disposição do Ministério da Justiça e Negócios Interiores a importância de Cr$ 57.590.920,50, correspondente a um semestre das subvenções extraordinárias concedidas no vigente Orçamento Geral da União a êsse Ministério.

# DISTRIBUIÇÃO AOS MUNICÍPIOS das quotas do impôsto de renda

## Estão autorizados a efetuar o pagamento os delegados fiscais

O sr. Augusto de Bulhões, diretor das Rendas Internas, interrogado sôbre as medidas já tomadas para o início do pagamento das quotas do Impôsto de Renda aos municípios, assim respondeu:

"A Diretoria das Rendas Internas providenciou, em tempo legal, a distribuição das citadas quotas, num montantte de .... Cr$ 1.108.352.418,00, por intermédio da Diretoria da Despesa Pública que, após registro feito no Tribunal de Contas, fêz remeter às Delegacias Fiscais, para pagamento aos municípios, tôdas as parcelas devidas.

"Estão, portanto, os delegados Fiscais autorizados a efetuar todos os pagamentos a que se refere o *tota*[illegible]

em breve aquêles que dizem respeito à conta de crédito especial, de 53, já, também, providenciado, quanto à parte relativa ao restante das quotas, por esta Diretoria junto à Diretoria da Despesa Pública, conforme Ofício DRI 212, de 21-7-955, num total de Cr$ 192.399.473,30".

# AS RELAÇÕES HOLANDO-BRASILEIRAS

## Ponto de vista holandês sôbre os aspectos econômicos

BONN, 5 (Por Frank Arnau, correspondente [illegible]). Segundo informação oriunda de fontes oficiais do govêrno de Haia uma delegação dos Países Baixos viajou para o Rio de Janeiro, para conversações com as autoridades competentes brasileiras quanto a um novo convênio econômico. As bases dêstes entendimentos serão, provàvelmente, o modêlo do convênio teuto-brasileiro, recentemente firmado entre o Brasil e Alemanha [illegible].

O convênio planejado prevê moeda de conversibilidade restrita. Os meios financeiros da Holanda, da Grã-Bretanha e da República Federal Alemã, em entendimentos prévios, aconselharam aos seus respectivos governos certas linhas de conduta, para que seja evitada uma sobrecarga ao balanço comercial de um dos três países em detrimento dos outros, e, ainda, para excluir uma perda de equilíbrio nas trocas respectivas.

O que foi acertado no primeiro plano, é a conversibilidade das três moedas de maneira que o florin, a libra e o *marco* serão aceitos em todos os três países quando ligados à transações com o Brasil. Estas linhas, fixadas entre os governos dos três países, são também a base do convênio teuto-brasileiro, assinado no mês passado no Rio. Para a Grã-Bretanha e para a República Federal Alemã a mudança do sistema de pagamento com o Brasil, ou seja de bilateral, para o multilateral, não tem dificuldade, porque o primeiro dos países mencionados possui no seu sistema o "Transferable Account Area" que significa a conversibilidade parcial da libra, enquanto que a Alemanha Ocidental, com os seus saldos ativos na União Européia de Pagamentos, não encontra obstáculo [illegible].

Para o florin holandês, porém, até hoje não existe conversibilidade nenhuma fora da área estrita da EPU. Assim, a integração da Holanda nos entendimentos teuto-brasileiro e anglo-brasileiros exige uma mudança bastante profunda de cunho administrativo, no sistema monetário em vigor nos Países Baixos. Os peritos holandeses [illegible] que as perspectivas de um sensível incremento dos negócios com o Brasil e, possivelmente com outros países sul-americanos — especialmente com a Argentina — justificam o ajuste dos sistemas holandeses de pagamento ao regime em vigor na Grã-Bretanha e na Alemanha Ocidental.

GRUPO BOAVISTA DE SEGUROS -
Cap. e Res. Cr$ 159.212.376,40

## AUMENTO DAS EXPORTAÇÕES BRASILEIRAS PARA A ALEMANHA

A Embaixada do Brasil na Alemanha informou ao Ministério das Relações Exteriores que estão sendo desembarcadas no pôrto de Hamburgo duas partidas de laranja brasileira, respectivamente de 640 e de 430 toneladas.

Trata-se da maior encomenda de frutas cítricas do Brasil feita desde 1939, o que permite um índice melhor ou [illegible] das nossas exportações.

# PREFEITURA

## A VISITA DO CARDEAL D. JAIME CÂMARA — SEGUNDA-FEIRA PONTO FACULTATIVO — MELHORIA NA RÊDE DE ABASTECIMENTO D'ÁGUA

### Enrocamento da enseada da Glória — Internamento de menores — Mais dois reservatórios — Espetáculo para escolares — Dia do Papai — Avenida Radial Oeste — Identificação da prova de Estudos Sociais

O governador da cidade assinou ato, determinando "ponto" facultativo nas repartições municipais, na próxima segunda-feira, dia 15, data consagrada à Nossa Senhora da Glória.

* * *

No seu despacho com o secretário de Viação e Obras, o prefeito autorizou a abertura de concorrência pública para o fornecimento e colocação de pedra necessária à execução de um trecho de enrocamento para contenção do aterro proveniente do desmonte do morro de Santo Antônio, bem como para a construção de 2.600 metros de emissário de esgôto das avenidas Vieira Souto e Delfim Moreira.

* * *

O chefe do Executivo Municipal, acompanhado de todo secretariado e de membros de seu gabinete, recebeu ontem em audiência especial, no Salão Nobre do Palácio Guanabara, o cardeal D. Jaime de Barros Câmara, que se fazia acompanhar do bispo auxiliar D. Helder Câmara. Usando da palavra, na ocasião, S. Eminência, em nome da igreja e do mundo católico, agradeceu o trabalho desenvolvido pelos órgãos municipais antes e durante a realização do XXXVI Congresso Eucarístico Internacional. Declarou, ainda, que se não fôra a decidida cooperação emprestada pelo sr. Alim Pedro, dificilmente o conclave obteria o êxito que está na memória de todos. Finalizando, o governador da cidade agradeceu as palavras do cardeal-arcebispo, frisando que a administração municipal sentiu-se honrada em colaborar com as grandes festividades religiosas, que para êle, como para seus auxiliares, era motivo de orgulho e satisfação pelo dever cumprido e ter cooperado dentro das possibilidades para o êxito alcançado.

* * *

A Secretaria de Educação avisa aos interessados que, estão suspensas até ulterior deliberação as inscrições para internamento de menores por conta da Municipalidade, tendo em vista que os candidatos já submetidos a exame de saúde ultrapassam muito o número de vagas.

A renovação da rêde de distribuição de água levada a efeito no primeiro semestre de 1955 beneficiou os seguintes bairros e subúrbios: Ipanema, Copacabana, Sepetiba, Méier, Engenho de Dentro, Jacarepaguá, Leme, Leblon, Ilha do Governador, São Cristóvão, Cascadura, Madureira, Irajá, Cordovil, Botafogo, Centro, Andaraí, Cachambi, Osvaldo Cruz, Coelho Neto, Deodoro, Rio Comprido, Sampaio, Piedade, Vaz Lobo, Realengo, Padre Miguel, Senador Camará, Campo Grande, Gávea, Estácio de Sá, Mangueira, São Francisco Xavier, Barra da Tijuca, Colégio, Ricardo de Albuquerque, Anchieta, Magalhães Bastos e Senador Vasconcelos.

Foram colocados novos canos distribuidores numa extensão de 38.694 metros e substituídos 9.550 metros de canos distribuidores, tendo atingido a 20.349 metros as canalizações executadas com materiais fornecidos pelos interessados. O total das canalizações instaladas no semestre atingiu, assim, a 68.593 metros, extensão superior à que foi instalada em 1954.

* * *

Em despacho com o Secretário de Viação, o prefeito Alim Pedro aprovou concorrência e autorizou a assinatura de contrato para construção de dois reservatórios de água, um em Bangu, com capacidade para ..... 170.000.000 de litros e o outro no Morro do Bispo, com capacidade para 5.000.000 de litros; para construção de um castelo de água no morro do Dendê; para construção de uma subadutora no Engenho de Dentro; e para construção de troncos alimentadores no centro da Cidade.

* * *

Em companhia do Secretário da Viação, engenheiro Jorge Diniz Carneiro, e do Chefe da Divisão de Esgôtos, engenheiro Enaldo Cravo Peixoto, o prefeito percorreu diversas elevatórias de esgôtos da Zona Sul, tendo visitado inclusive as obras da grande elevatória em construção na Av. Bartolomeu Mitre. No decorrer dessa inspeção pôde o sr. Alim Pedro verificar a eficiência das medidas postas em prática pela atual administração da Cidade para melhorar a nossa rêde de esgôtos, que hoje funciona em condições nunca atingidas nos últimos 20 anos.

A Municipalidade proporcionará aos alunos de suas escolas, na 2ª feira, dia 15 do corrente, às 15 horas, um espetáculo especial no Teatro Municipal, constando da representação da opera "João e Maria" (Hentz und Gretel). Os ingressos serão distribuídos nas próprias escolas.

* * *

Continuam chegando ao gabinete do prefeito do Distrito Federal numerosas solicitações de estabelecimentos comerciais no sentido de ser autorizado o funcionamento do comércio até às 18 horas, de amanhã, véspera do "Dia do Papai". Segundo informações colhidas, o governador da cidade não está inclinado a atender a tais solicitações, sôbretudo porque o funcionamento extra do comércio prejudica os comerciários.

* * *

O prefeito aprovou concorrência pública e autorizou a assinatura do contrato para a execução de parte das obras necessárias ao desimpedimento do local onde passará uma das pistas da avenida Radial Oeste, no terreno onde está instalada a divisão do material do Ministério da Agricultura. Determinou, também, a construção de três pontes sôbre o rio dos Caranguejos, em Realengo.

* * *

A prova escrita de Estudos Sociais do concurso para professor de ensino técnico, será identificada, pùblicamente, no dia 16 do corrente, às 10 horas, no Serviço de Seleção, na avenida Presidente Antônio Carlos, n. 201, 9.º andar. A vista da prova será dada imediatamente depois da identificação pública.

* * *

O chefe do Executivo Municipal autorizou a execução de obras de pavimentação, construção de galerias e completamentares da rua Fonseca Teles, em São Cristovão; substituição de pavimentação na avenida Presidente Vargas e construção de muros e passeios em diversos logradouros situados nos 3º, 4º e 5º Distritos de Obras.

* * *

A arrecadação de, ontem, da Municipalidade foi de Cr$ 14.471.252,30.

#### INSPEÇÃO DE SAUDE DE PROFESSÔRES PARTICULARES

Compareçam no prazo de cinco dias, ao Departamento de Saúde Escolar, à Avenida Almirante Barroso, 91, 6.º andar, sala 602, de 12 às 15 horas, munidos de carteira de identidade e cartão de protocolo os seguintes candidatos: Elza Rocha Lima, Eloi José da Silva, Eugênia Ponsoda Curriliera, Glaucia Lima Menezes, Gladis de Souza Lopes, Idê Pinel Giordane, Iza de Lourdes Manso, Jair Pires de Lima, Lourdes Zogaib, Lenira Paiva, Luiz Mendes, Maria Reis da Silva, Marilia Wilma de Oliveira Veiga, Marleine Freitas, Maria José Moreira, Maria Aparecida Ramos Magalhães, Maria Tôrres Madeira, Maria da Conceição Rodrigues, Mirian Amorim Collomb, Neuza Alves de Sá, Neuza Teixeira D'Aguilla, Olivia Bosco, Reed Vieira do Nascimento, Rita Concetta Matarazzo Gargiulo, Silvana dos Anjos Padilha, Sônia Ribeiro da Silva, Verissimo de Almeida Filho, Wanda Guimarães Cova.

#### DESPACHOS DO PREFEITO

Na Secretaria de Finanças — Erickson Soares Linhares e outros e Caixas de Construções de Casas para o pessoal do Ministério da Marinha — Autorizo o depósito inicial para o preço de construção.

#### SECRETARIA DE ADMINISTRAÇÃO

Atos do Secretário — Designando Inês Pacheco de Lima para o Departamento de Assistência ao Servidor; Renato Pereira Dias para o Serviço de Oficinas Centrais; Ernesto Zeferino da Costa Júnior e Darci Burgos de Oliveira para a Secretaria de Saúde; José Simões para a Secretaria de Viação; dispensando Herzio Castelo Branco Pereira França e Osvaldo dos Santos, respectivamente das funções de almoxarife e traabalhador; Newton Guilherme da função de auxiliar-médico; Latife Miguel, da função de encarregado de serviço; Marilia dos Santos Bonifácio das funções de telefonista; Sidnei Dantas de Brito da função de trabalhador; admitindo Marilda dos Santos Bonifácio para a função de encarregado de serviço; Tereza Gomes Frota para as funções de atendente; transferindo Ivone Nogueira de Araújo para as funções de atendente e para a tabela da Secretaria de Administração o trabalhador Ulisses da Silva e para a Secretaria de Viação, Nilo da Cunha Freitas; admitindo Adilson Ploicani para a função de estafeta e transferindo Isaura Rodrigues Ferreira para a função de atendente.

Despachos — Venâncio de Souza Silva, Valdir Dias Sales, José Caldeira, Regina Padilha Nunes da Silva, Almerinda da Silveira, Alberto da Silva Braga, Divina Antunes Ferreira, João Maral, Salvador Felicíssimo Cardoso, Jair de Souza Siqueira, Benício Alves, José Ramos Poças, Ubirajara de Freitas Ramos, Adonícia de Faria Silca, Ivone Nicéia de Oliveira, Antônio de Faria Cortez, Gastão Pinto Pires, João Clarindo Ferreira da Silva, Antenor Lima de Souza, João dos Reis Vieira, Alcides Benedito de Oliveira, Eládio de Jesus, Nadir Medeiros — Indeferido; Jorge Mateo — Deferido; Eunice Camargo de Souza — Mantenho o despacho.

#### DEPARTAMENTO DO PESSOAL

Despachos do Diretor — Elpídio Rafael da Silva, Permínia Maidada Monte, Sebastião Constantino Teixeira, Adhemar [illegible], Antônio Augusto Cunsati, Antônio Augusto Sabatino e Manoel da Silva Sobreira — Indeferido.

#### SERVIÇO DE INFORMAÇÕES

DESPACHOS DO CHEFE DE SERVIÇO

José Brito dos Santos — Compareça para preencher a declaração de família; Olivia Vieira da Rosa — Compareça ao 2-PS para esclarecimentos; Yvone Simone Miaud — Compareça ao Setor I para esclarecimentos; Maria Olympia de Moura Reis — Compareça para receber o CPR; Dinah de Almeida Filardi — Junte nova procuração; Irene Gonçalves dos Santos — Compareça ao Serviço de Seleção munida dos documentos citados no requerimento e 2 selos hospitalares; Julio Schwartz — Cumpra o exigido pelo artigo 104 dos Estatutos; Marietta Barreto de Carvalho — Junte a certidão de nascimento; Otavio Salgado Ferreira — Compareça para receber o CPR; Inah dos Santos Wolfram — Compareça para receber o CPR; Cristovão Francisco Braga — Compareça pessoa da família do ex-servidor a fim de receber documento; Aloysio Meirelles de Miranda — Compareça munido de Cr$ 10,00 em selos de expediente da PDF a fim de receber a certidão requerida.

Compareçam ao 3-PS para esclarecimentos — Nelson Gomes Lobão, Carmelio Alves da Costa e Arjo José Suisso.

Compareçam ao 1-PS a fim de cumprirem exigência — Celio Muniz, José Florentino Marques Leite, Anisio Rodrigues Peixoto, Arthur de Mendonça Vasconcellos, Manoel Venancio Campos da Paz, Pedro Clovis Junqueira, Helio Galotti, Helio Galotti, Clemente Manoel de Neves, Hamilton Fontoura, Manoel Antonio Dias, Pedro Bauer.

Compareçam para ciencia — Tharcisio Isaac dos Reis, Maria da Glória Carneiro Soares, Dolores de Moura Ribeiro, Valdemar Pereira Martins e Wiligforts Atalirio Matos.

Compareçam para cumprir exigência — Edina Anastacio de Souza, Amelia Lourenço dos Santos, Nelson Palermo, Adão Edir Beck, João de Oliveira Cevada, Virginia Almeida, Acyr Lara, Lecy Corrêa Goulart, Altair Sabino de Carvalho, Jayme Evaristo da Silva, Waldir José de Freitas, Stella Mariante Veras, Valdir Riscado de Souza, Maria d'Aparecida Pereira da Costa.

Compareçam para receber documentos — Francisco Salles Almeida, Aciorzina Lopes de Abreu, Paulo de Carvalho Vasconcelos, Athayde Estevão de Moraes, Thereza Lopes, Maria do Amaral Ribeiro, Claudio Oscar Pinho Baptista de Sá, Odette Werneck Genofre, Esmeralda Miguez de Castro Chaves, Fausto de Castro Chaves, Archimino Caio Lapagesse, João Gomes de Araujo Junior, Raymundo Moniz Cantanhede, Thereza Lima de Oliveira, João Baptista Solema G. Ribeiro Junior, Sylzed José de Santana, Georgina Palheres e Mario Souza Siqueira.

Compareçam para ciência — Manoel Lucas Fernandes, Amazilio Quirino de Mello, Isaura Fernandes de Abreu e Nelson Saião Delduque.

Juntem seus decretos de provimento e um sêlo da taxa hospitalar — Zeide Maciel de Castro, Luiz Nunes Rodrigues, José Lopes, Antonio Carneiro Leão, Maria Luiza Peixoto do Amaral e Amalia Caminha Machado Costa.

Compareçam ao 1-PS munidos do decreto de provimento e um sêlo da taxa hospitalar — Ismael de Lima Coutinho, Adhemar de Souza, Ignez Corrêa Machado de Castro e Luiz de Castro Benigno.

Compareçam ao 1-PS para cumprir exigência — Lia Pinto Tomé de Paula, Carmen Otero Varela, Wanda Levy Cardoso de Faria, Therezinha Sapienza, Josietta da Costa Strauss e Myrtes Faria.

Compareçam para receber o CPR — Ermelindo Gonçalves Coelho, Adolpho Carneiro Lacerda Machado e Antonio Alves da Cunha Porto.

Compareçam para cumprir exigência — Hordilio Gervásio, Léa Braga Rodrigues Vieira, Maria Helena Ferreira da Silva, Dirce Cardoso Machado, Ariovisto Araujo, Wallace Severino, Roldão dos Santos, Manoel Gomes Vieira, João Pereira da Silva, Maria de Lourdes Nelva Pereira, Hernani José Rodrigues, Dora Bria, José da Cunha, Ademoacir Barbosa, José Gustavo Marins Lima, João Xavier de Oliveira, Antonio Ferreira, Antonio Ferreira, Maria de Lourdes Monteiro de Barros, Manoel Francisco Alexandre Filho, Gilda Osorio da Silva, Lenir Siqueira e Haydée Machado de Freitas.

Compareçam para receber documentos — Ana Rosario da Silva, Tomazia Gonçalves, Abigail Martins, Palmira Cardoso dos Santos, Australina da Silva Santos.

#### SECRETARIA DE VIAÇÃO E OBRAS

ATOS DO SECRETARIO

Designações — Edgard Loureiro Valdetaro para responder pelo expediente do Departamento de Parques da Prefeitura, nos impedimentos eventuais do respectivo titular e Lourenço Silva Guimarães para o Departamento de Concessões.

#### SECRETARIA DE SAUDE E ASSISTENCIA

Designações e Remoções — Orlando Botti para o Albergue da Boa Vontade; José Peleteiro de Carvalho, Eduardo Rodrigues Martins, Armando de Araujo Rocha, Domingos Rodrigues Martins, Armando responderBrigues Carneiro para as funções de Mestres do Departamento de Obras e Instalações; Augusto José, Luiz Pereira de Lima, Gustavo de Oliveira e Silva, Simeão Lopes de Castilho, José da Silva Pinto, José do Nascimento, Jos Cupertino dos Santos, Antonio Bianco, Jos Canela, Moscyr Costa, Jos Gomes das Neves, Hermogêneo de Azeredo, Romualdo de Carvalho e Silva, Nelson Maia, José Ferreira, Elídio Pereira, Pojucan Hostilio Cervantes, Horacio Gonçalves da Silva, Joaquim da Rocha Batista, Joaquim Fernandes, Antonio Jos dos Santos, Sergio Ferreira de Carvalho, Orlando Ribeiro, Osvaldo da Silva Reis, Ruy Jorge da Costa, João Silverio de Sant'Ana, João Pedro de Moura, Walcir de Brito, Antonio da Silva Torres, Acelino Pereira Reis, Armando de Aguiar Junior, Antonio Marques de Oliveira, Aristides de Araujo Lima, José Maria Moreira Soares, Nelson de Souza Aguiar, Wilson Fernandes Arêas, Alberto de Oliveira, Afonso Cano de Moura, Julio Teles, Alcino Pires e João Batista de Jesus para exercerem as funções de Contra-Mestres do Departamento de Obras e Instalações.

#### SECRETARIA DO INTERIOR E SEGURANÇA

ATOS DO SECRETARIO

Remoção — Artemina Leite França para o Departamento de Fiscalização.

DESPACHOS

Heliodoro Bispo Fernandes de Barros — Escreva devidamente a que se destina o óleo; Mecanica Industrial Dancor, Ltda. — Junte planta de situação; Celso Pinto da Silva — Mantenho o despacho recorrido.

#### SECRETARIA DE EDUCAÇAO E CULTURA

ATOS DO SECRETARIO

Designações e Remoção — Eulina de Nazareth, Hilda Maia Monteiro e Antonino Pedroso de Lima Filho para constituirem a comissão encarregada de reexaminar a classificação por zonas das escolas do 6º Distrito Educacional Lucindo José Gonçalves para o Serviço de Teatro e Diversões.

Departamento de Educação Complementar

O diretor dêsse Departamento assinou atos, fazendo inumeras designações e remoções de servidores, cuja relação será publicada no "Diário Oficial", secção II, de hoje.

#### MONTEPIO DOS EMPREGADOS MUNICIPAIS

Será efetuado hoje, das 8,15 às 16 horas, o pagamento das seguintes propostas de empréstimos:

Comuns efetivos — Código 21 — Pedidos:

| | | | |
|---|---|---|---|
| 3.201 | 3.416 | 3.501 | 3.503 |
| 3.908 | 3.907 | 3.909 | 3.911 |
| 3.912 | 3.913 | 3.914 | 3.915 |
| 3.916 | 3.918 | 3.919 | 3.920 |
| 3.921 — | 3.932 | 3.923 | 3.924 |
| 3.925 | 3.927 | 3.928 | 3.930 |
| 3.931 | 3.932 | 3.934 | 3.935 |
| 3.936 | 3.939 | 3.940 | 3.941 |
| 3.942 | | | |

Comuns extranumerários — Código 22 — Pedidos:

| | | | |
|---|---|---|---|
| 3.798 | 3.799 | 3.800 | 3.801 |
| 3.802 | 3.804 | 3.805 | 3.806 |
| 3.807 | 3.808 | 3.809 | 3.810 |
| 3.811 | 3.812 | 3.813 | |

Emergências — Matrículas:

| | | | |
|---|---|---|---|
| 258 | 434 | 1.058 | 1.325 |
| 3.585 | 5.327 | 5.738 | 6.168 |
| 8.408 | 9.013 | 9.731 | 9.900 |
| 11.203 | 11.722 | 11.750 | 13.245 |
| 13.342 | 14.384 | 15.610 | 15.680 |
| 15.794 | 15.851 | 16.233 | 16.871 |
| 17.074 | 17.384 | 17.911 | 17.916 |
| 20.424 | 20.603 | 20.683 | 21.452 |
| 21.567 | 21.829 | 22.381 | 22.696 |
| 22.825 | 23.798 | 23.866 | 24.646 |
| 25.492 | 25.775 | 26.041 | 26.167 |
| 26.215 | 27.110 | 27.478 | 27.486 |
| 27.819 | 28.174 | 28.572 | 31.003 |
| 31.806 | 32.270 | 32.528 | 32.876 |
| 27.819 | 28.174 | 28.572 | 31.003 |
| 31.806 | 32.270 | 32.528 | 32.876 |
| 33.879 | 35.038 | 35.893 | 36.418 |
| 37.283 | 37.933 | 39.760 | 39.791 |
| 39.883 | 40.736 | 41.351 | 43.150 |
| 43.673 | 44.526 | 44.814 | 44.958 |
| 45.022 | 45.060 | 45.337 | 45.472 |
| 45.772 | 46.566 | 46.625 | 47.059 |
| 47.066 | 47.413 | 48.828 | 48.971 |
| 49.086 | 49.336 | 49.518 | 49.762 |
| 49.919 | 50.326 | 50.699 | 51.516 |
| 51.848 | 52.006 | 52.068 | 52.417 |
| 53.477 | 53.486 | 53.751 | 53.994 |
| 54.158 | 54.337 | 54.402 | 54.672 |
| 55.241 | 56.347 | 57.137 | 57.288 |
| 57.582 | 57.948 | 58.896 | 59.197 |
| 59.243 | 60.439 | 61.039 | 61.829 |
| 62.648 | 64.030 | 65.114 | 65.730 |
| 65.831 | 67.648 | 67.809 | 69.099 |
| 69.449 | 69.710 | 69.872 | 70.921 |
| 71.072 | 72.184 | 72.782 | 74.107 |
| 78.203 | 99.105 | 99.193 | 99.397 |
| 99.441 | 99.477 | 99.535 | 500.071 |

Casamentos — Matrículas:

| | | |
|---|---|---|
| 26.572 | 29.094 | 61.984 |

UOTA — As propostas anunciadas durante êste mês e ainda não procuradas, serão pagas diàriamente.

DESPACHOS DO DIRETOR

Waldemar Gomes — Indeferido; William Bahiense — Deferido nos têrmos da lei, quanto ao pedido de licença-prêmio; Alvaro Henrique de Souza Oliveira, Aurea de Mello Rego Fernandes — Deferido; Paulino Werneck Alves — Autorizo; Sociedade Beneficente dos Empregados Municipais, Roberto, Pereira & Cia, Ltda., A. D. Machado — Pague-se.

ATOS DO DIRETOR

Resolve remover os seguintes servidores: Esmeralda Castro, do M-43 para o M-34; Pedro Antunes da Costa, do M-26 para o M-23; Bolivar Brito Monteiro, do M-11 para o M-33; Francisco Serafim de Oliveira, do M-26 para o M-21; Vanderley Pereira da Costa, do M-21 para o M-43.

DESPACHOS DO CHEFE

DO GABINETE DO DIRETOR

João Frederico Brauns Junior — Compareça ao Serviço Médico Social, trazendo a pessoa doente indicada.

DESPACHOS DO CHEFE

DO SERVIÇO DE EMPRESTIMOS IMOBILIARIOS

Matheus Nelly Molaroberto — Apresente documentação; Galeno Cezimbra — Compareça.

DESPACHOS DO CHEFE DA CARTEIRA DE PENSÕES E AUXILIOS

José Alves de Albuquerque — Queira comparecer á Carteira de Pensões e Auxílios do Montepio; João Ferreira Nazareth Filho — Compareça, munido de sua catreira funcional. João José de Oliveira, Arlindo Reis, Luciana Maria da Penha, Joaquim Afonso Macieira, Izaltina Pinheiro de Lima, Leonie Kress Teixeira da Costa — Compareça urgente.

Visita do cardeal D. Jaime Câmara e D. Helder Câmara ao prefeito

# FLAGRANTES de J. J. & J.

## QUEM IRÁ PARA A EUROPA?

O Salão Nacional de Arte Moderna dêste ano será inaugurado a 16, têrça-feira, pelo sr. Café Filho, no edifício do Ministério da Educação. Há grande expectativa em tôrno dos artistas a serem contemplados com o Prêmio de Viagem à Europa, em número de dois, para pintor, gravador ou escultor. Trata-se do maior prêmio de arte plástica de que se tem notícia em todo o mundo. Nada mais nada menos do que 500 dólares em ouro, por mês, durante dois anos.

Nós, os Jotas, que andamos bisbilhotando os trabalhos dos artistas em condições de receberem êsse fabuloso prêmio — os que possuem medalha de prata, ou seja, hors concours, ou melhor, isentos de julgamento de seleção — chegamos à conclusão de que o pintor contemplado será Ramiro Martins, e outro prêmio será conferido ao gravador Anisio Medeiros, ou então ao seu colega Aldemir Martins. Há também a hipótese da loura e esguia escultora Sonia Ebling levantar a láurea.

## LOYOLA EM SÃO PAULO

A morte do padre Sabóia de Medeiros emocionou tôda São Paulo, onde aquêle sacerdote construira enorme prestígio mercê de suas iniciativas e espetaculares conversões. O padre Sabóia era tido mesmo no planalto como uma espécie de Fulton Sheen nacional. Corre agora pela Paulicéia uma versão sôbre o seu desaparecimento, em que se alude a um misterioso cavalheiro espanhol que o socorreu no instante que tombava, transportando-o com o auxílio de outras pessoas para o interior de uma igreja. Êste cidadão, que sumiu como que por encanto no interior do templo, está sendo apresentado como o próprio Santo Inácio de Loyola, pois, como se sabe, o padre Sabóia era jesuíta e veio a falecer no dia de Santo Inácio...

## EM XAPECÓ É ASSIM...

Xapecó é um município de briga, no extremo oeste catarinense, onde volta e meia o pau come segundo o melhor figurino dos "westerns" hollywoodianos. Aliás, Xapecó vem de dar mais um ar de sua truculência, ao negar, pelo voto de Minerva, uma manifestação de pesar da sua Câmara de Vereadores ante a morte da nossa Carmen Miranda. Houve mesmo um vereador, de nome Pasqualotto, que alegou em suas razões "extrema demagogia da falecida, que nada mais fizera senão desmoralizar o Brasil em terra estrangeira."

E convém não se mexer muito no assunto pois o destino de quem achar ruim poderá ser igual ao de meia dúzia de pobres coitados, linchados barbaramente há cinco anos atrás, em Xapecó, pela população local, sem que o xerife pudesse interferir. Pois em Xapecó é assim...

## FRACASSO DE LAURINHA

Laurinha Barata, bròto curitibano, brigou com seu príncipe encantado e decidiu pedir demissão do mundo dos vivos. Hesitante entre o salto do viaduto e o tradicional guaraná com formicida, terminou por se decidir pelo "Unexan", um inseticida que segundo o rótulo "era tiro e queda no exterminio das baratas..."

Escritas as epistolas previstas pelo protocolo, Laurinha bebeu todo o conteúdo, de uma só vez.

Mas a bula lhe enganara e a droga fatal nada podia contra "baratinhas" louras e apaixonadas. Laurinha teve mesmo de se consolar com uma boa dose de óleo de ricino...

# COLUNA OPERÁRIA

*Aumento no Grupo Light*

Na próxima semana deverão ser realizadas, nesta capital, várias reuniões dos sindicatos ligados ao Grupo Light para debater o aumento de salários. E no dia 22 do corrente haverá a primeira mesa-redonda entre o Sindicato de Carris e a Light, no DNT.

*VI Congresso dos Jornalistas*

O Sindicato dos Jornalistas já está recebendo as credenciais dos delegados eleitos nas redações dos jornais, que participarão do VI Congresso Nacional de Jornalistas, a reunir-se em Belo Horizonte, de 7 a 12 de setembro. O prazo para recebimento de credenciais encerra-se no dia 15 do corrente.

*Semana inglêsa para aeroviários*

Na próxima segunda-feira o Sindicato dos Aeroviários começará a discutir, no DNT, a questão da semana inglêsa para os empregados de tôdas as categorias.

*O dissídio nas fábricas de bebidas*

O Sindicato dos Trabalhadores em Bebidas está preparando a petição inicial que pedirá a instauração do dissídio coletivo para pleitear o aumento de salários negado pelos industriais de bebidas.

## CONSTRUÇÃO DE ESTRADA PARA MONDAÍ

O Departamento Nacional de Estradas de Rodagem, respondendo a consulta formulada pelo prefeito municipal de Mondaí, Rio Grande do Sul, através do Ministério da Viação, esclareceu que não podem ser empregados recursos do Fundo Rodoviário Nacional na construção da rodovia pioneira Frederico Westfalen-Barril-Prado-Mondaí, porque essa rodovia não está incluída no Plano Rodoviário Nacional.

## SERVIÇO TELEGRÁFICO EM ARAÇOIABA DA SERRA

O Departamento dos Correios e Telégrafos autorizou a instalação de um aparelho telegráfico na cidade de Araçoiaba da Serra, no Estado de São Paulo.


PROFESSÔR DE ACORDEON

(Diplomado pelo Conservatório de Colônia (Alemanha))

Aulas teóricas e práticas a domicilio para adultos e crianças. Método rápido e eficiente. Tel. 47-4875 — Professor Geraldo Kreutz. (42540)

DISCOS LONG-PLAY

Últimas Novidades — Clássicos e Populares

R. FURTADO DE MENDONÇA

RUA DO ROSÁRIO, 152 — 1.º — FONE: 52-9931 (42869)

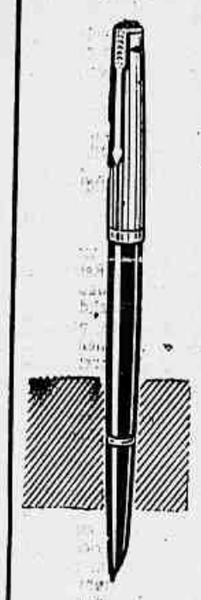

O PRESENTE IDEAL PARA O PAPAI

COM O NOME GRAVADO GRATUITAMENTE!

Departamento Técnico de Consertos

A CANETA CONTINENTAL

Largo da Carioca, 5 (Ao Lado da Seda Moderna)

ESTANTE DA CIVILIZAÇÃO

Uma seleção de livros para sua biblioteca

MÚSICA

| | | |
|---|---|---|
| GROVE — Dictionary of Music and Musicians, 9 vols. | Cr$ | 7.200,00 |
| LAROUSSE — La Musique | Cr$ | 1.080,00 |
| DEUTSCH OTTO ERICH — Handel: A Documentary Biography | Cr$ | 700,00 |
| BIANCOLLI — The Mozart Handbook | Cr$ | 495,00 |
| EINSTEIN — Music in the Romantic Era | Cr$ | 336,00 |
| EWEN — Music for the Millions | Cr$ | 500,00 |
| EINSTEIN — Short History of Music | Cr$ | 300,00 |
| NEWMAN — 17 Famous Operas | Cr$ | 495,00 |
| PISTON — Orchestration | Cr$ | 595,00 |
| PISTON — Counterpoint | Cr$ | 868,00 |
| SALAZAR — La Musica en la Sociedad Europea, 4 vols. | Cr$ | 1.300,00 |
| BACHARACH — The Music Master, 4 vols. | Cr$ | 825,00 |
| GEIRINGER — The Bach Family | Cr$ | 450,00 |
| EWEN — Musical Masterworks | Cr$ | 315,00 |
| BRION — Mozart | Cr$ | 166,00 |

... e quaisquer outros livros que você queira

LIVRARIA CIVILIZAÇÃO BRASILEIRA

Rua Sete de Setembro, 97 - tel.: 22-5667

(41513)

Use material mais moderno, mais econômico, mais duradouro... DURATEX!

CHAPAS DE FIBRAS DE MADEIRA PRENSADAS

Êste novo e revolucionário material merece a sua atenção, se V. utiliza madeira em sua indústria! Sim, porque tudo o que se faz com madeira, faz-se melhor com Duratex, chapas de madeira feitas de polpa de eucaliptos, prensada a grandes tonelagens! Duratex tem características superiores às do melhor "hard-board" estrangeiro. E é um material inigualável, para os casos em que é indicado, na construção civil, na decoração, na indústria de móveis e brinquedos, na caixotaria de classe, etc.

Para melhores e mais duradouros resultados, use Duratex, mais moderno, mais bonito, mais econômico.

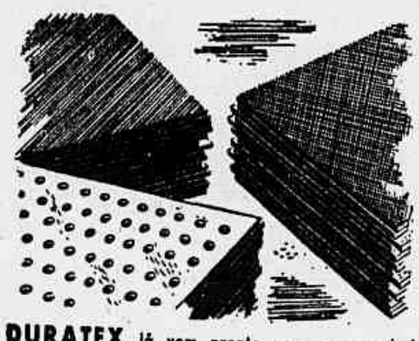

DURATEX já vem pronto para ser usado! (Economia de mão de obra)

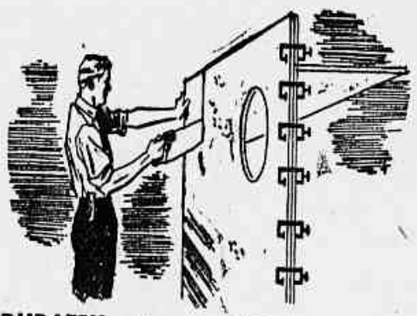

DURATEX pode ser cortado, perfurado e colado, exatamente como a madeira. (Facilidade de aplicação)

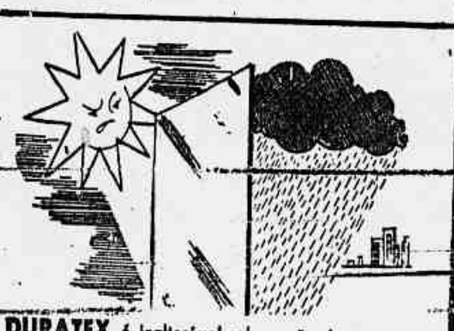

DURATEX é inalterável sob a ação do tempo e não é atacado pelos insetos. (Maior durabilidade)

DURATEX é mais flexível. (Maior capacidade de utilização)

4 TIPOS:

NORMAL, para interiores.
TEMPERADO A ÓLEO, para exteriores.
ACÚSTICO, para isolamento de som.
PERFURADO, para decorações.

ESPESSURA: de 3,5 — 4,5 e 6 mm

TAMANHO: de 1,22 x 2,50 m e 1,22 x 3 m

DURATEX

UM PRODUTO NACIONAL DE USO UNIVERSAL

Se você não encontrar DURATEX em seu bairro, telefone para MERCANTIL RIO DE JANEIRO S.A.

Av. Rio Branco, 120-12.º and. - s/1218 - tels.: 22-9192 e 52-5172 e nós lhe indicaremos o revendedor mais próximo.

# Aprovada pelo Senado a nomeação do senhor Etelvino Lins para o Tribunal de Contas

Em sessão secreta o Senado aprovou, ontem, a nomeação do ex-governador Etelvino Lins para o cargo de ministro do Tribunal de Contas, na vaga decorrente da aposentadoria do sr. Bittencourt Sampaio.

Não houve discussão sôbre o assunto. Houve apenas votação, tendo sido a escolha do presidente da República aprovada por 28 votos contra 4.

**PACIFICAÇAO PARAIBANA**

O sr. Argemiro Figueiredo contestou o discurso do deputado Pereira Diniz a respeito da pacificação política da Paraíba, sustentando suas declarações anteriores sôbre o assunto, cujos bons resultados são devidos em grande parte — disse — ao espírito público e desprendimento dos srs. José Américo e Rui Carneiro.

Relatou o orador os acontecimentos que culminaram com o acôrdo de que deu notícia em discurso anterior. Referiu-se aos óbices apresentados pelo PSD e a superação dos mesmos, conforme telegrama do sr. José Américo comunicando que o partido majoritário aceitava a fórmula proposta pela UDN, isto é, a escolha do dr. Flavio Ribeiro para governador com um vice-governador pessedista. Ao contrário do que afirmava o sr. Pereira Diniz, o Partido Libertador em nenhum instante estêve alheio aos entendimentos, pois seu presidente, sr. Virgínio Veloso Borges, participou de tôdas as demarches. Não encontra, pois o orador, explicações para as declarações do sr. Pereira Diniz exceto o desconhecimento da sua parte, do que se passou.

Concluiu dizendo que o candidato escolhido é realmente presidente da UDN, mas trata-se de um homem que honra a Paraíba. A sua escolha é uma garantia para a paz da família paraibana, pois é incapaz de se afastar um passo sequer dos compromissos assumidos com os partidos. "Considero o discurso do sr. Pereira Diniz um rebate falso."

Formulou, por fim, um apêlo para que o sr. Pereira Diniz não perturbe êsse clima de paz criado na Paraíba, depois de ingentes esforços.

No final da sessão, o sr. Rui Carneiro também foi à tribuna, estranhando o discurso proferido na Câmara pelo deputado Pereira Diniz.

O sr. Rui Carneiro teve então oportunidade de ressaltar a significação dessa conciliação feita em tôrno do sr. Flavio Ribeiro Coutinho, dizendo que não podia ser tachado de cambalacho um ato de tamanha significação, patrocinado por um homem como o governador José Américo.

**ENTREVISTA DE CAFÉ**

O sr. Ezechias da Rocha, cujas atividades tribunícias últimamente têm sido intensificadas com a apresentação de requerimentos de transcrição de discursos, solicitou ontem a inserção da entrevista concedida pelo sr. Café Filho nos anais da casa.

**VIOLÊNCIAS EM SERGIPE**

No início da sessão, o sr. Apolônio Sales tratou de um crime ocorrido em Ribeirópolis, Sergipe, denunciando a prisão de numerosas pessoas da família do criminoso com o objetivo de compelir os culpados a se apresentarem à Polícia. Fêz um apêlo ao governador do Estado no sentido de que apure os fatos sem as violências que ali estão sendo praticadas.

Em aparte, o sr. Juraci Magalhães defendeu o sr. Leandro Maciel que disse ser um dos políticos de melhor formação no país. O assassinado foi o prefeito de Ribeirópolis, correligionário do governador de Sergipe.

**LICENÇA**

O sr. Dinarte Mariz requereu a prorrogação de sua licença por mais 60 dias. Continuará no exercício do mandato o sr. Reginaldo Fernandes.

**COISAS DO SR LUPION**

O sr. Cunha Melo requereu inclusão na ordem do dia do projeto do Decreto Legislativo que aprova o ato do Tribunal de Contas negando registro ao contrato celebrado entre as Emprêsas Incorporadas ao Patrimônio Nacional e a Sociedade Indústrias Brasileiras de Papel Ltda.

Trata-se de assunto em que está interessado o sr. Moisés Lupion e em que se pleiteia a indenização de Cr$ 58.000.000,00.

## INCONSTITUCIONALIDADE na proposta do govêrno

### Menciona um decreto-lei do govêrno Linhares para justificar nomeação de professôres interinos

Suscitou-se uma questão interessante, ontem, na Comissão de Segurança da Câmara, com o voto do deputado Wilson Fadul sôbre uma mensagem do govêrno, na qual o presidente da República pretende aproveitar como professôres efetivos, e incluir no quadro de professôres da Marinha, os atuais professôres militares, adjuntos e auxiliares de ensino, nomeados interinamente, desde que aprovados em concurso regulado pelo decreto-lei 8.922, de 26 de janeiro de 1946.

Ora, segundo argumentou o sr. Wilson Fadul, o decreto-lei mencionado foi aquêle em que o então presidente José Linhares mandou efetivar professôres interinos aprovados apenas em concurso de títulos, de acôrdo com o decreto-lei 103, de 23 de dezembro de 1937. Nota, por isso, que há flagrante contradição na mensagem do govêrno, nos seus artigos 3.º e 16.º, principalmente quando se examina o decreto .. 37.396, de 26 de maio dêste ano, no qual o atual govêrno declara não existir lei que obrigue a administração a reconhecer como válidos concursos realizados noutras quadras e para outros fins.

Ainda recentemente, o presidente Café Filho vetou outro projeto de lei, veto êsse aprovado pelo Congresso, que efetivava por concurso de títulos inspetores interinos do Trabalho, invocando para isso razões judiciosas e respeitáveis.

Por estas razões, o sr. Wilson Fadul sugeriu à Comissão de Segurança que, antes de mais nada, ouvisse a Comissão de Justiça da Câmara, por suspeitar de inconstitucionalidade na proposta do govêrno.

## Vitória do...

Conclusão da última pág.

voto de louvor às atitudes do brigadeiro Eduardo Gomes nessa emergência, em procura de uma solução elevada para os problemas do país.

A NOTA OFICIAL

Foi a seguinte a nota oficial distribuída pela UDN depois da reunião de sua bancada na Câmara:

"A bancada da União Democrática Nacional, na Câmara Federal, reunida na sala da minoria do Palácio Tiradentes, deliberou unânimemente: 1º. — reafirmar sua confiança no regime democrático e sua determinação de defendê-lo, como o único capaz de promover o bem do povo e de resguardar as instituições políticas, embora sejam necessários os mais patrióticos esforços no sentido de expurgá-lo dos vícios que tanto o comprometem; 2º. — intensificar, em conseqüência, sua ação político-partidária em prol do movimento nacional pela vitória das candidaturas Juarez Távora e Milton Campos nas eleições de 3 de outubro; 3º. — aplaudir a atuação do líder Afonso Arinos e recomendar-lhe que renove suas diligências junto às demais fôrças partidárias com o elevado propósito de obter a aprovação do projeto que institui a cédula oficial, como meio de se assegurarem eleições isentas de falhas, atendendo-se dessa forma aos reclamos da justiça e da opinião pública."

ARINOS ENTRA EM AÇÃO

Acatando a deliberação de seus correligionários, que tomaram uma posição nitidamente antigolpista, ontem mesmo o sr. Afonso Arinos entrou em entendimentos com o sr. José Maria Alkmim, líder do PSD, na Câmara. À noite, voltou a se encontrar com o sr. José Maria Alkmim e outros líderes do PSD, além de ter estado com elementos da própria UDN, que o visitaram em sua casa, como foi o caso do deputado Guilherme Machado, que foi um dos participantes da reunião da bancada federal na Câmara.

# VOTO DE LOUVOR AOS MILITARES

## *O deputado Amaury Pedrosa pede à Câmara que se congratule com os oficiais que se têm manifestado pela legalidade e contra o golpe*

O sr. Amaury Pedrosa, pediu um voto de aplauso da Câmara, aos militares que se manifestaram contra golpes e ditaduras, justificando o seu requerimento com as seguintes palavras:

"Em 18 de setembro de 1946, os "representantes do povo brasileiro, reunidos, sob a proteção de Deus, em Assembléia Constituinte para organizar um regime democrático", resolveram decretar uma Constituição.

Vinhamos de um longo período ditatorial de sete anos. Os próprios detentores do poder não ousaram resistir, nem opôr maiores obstáculos, ao desejo unânime da Nação de retornar à Democracia.

Sob o império daquela Carta política temos vivido, atravessando vicissitudes, superando crises. Os vícios e os erros do atual regime em grande parte se originam das interrupções freqüentes que a legalidade vem sofrendo em nosso País. A impaciência e a pressa não têm permitido que se processe um gradual aperfeiçoamento das instituições. O afã de perfeição, patriótico em si, torna-se nefasto quando pretende impor, instantâneamente, ao país uma organização político-social perfeita, pré-fabricada. Não se conseguindo isto, como até hoje não se tem conseguido, apenas atropela a marcha vagarosa, mas segura, do Brasil para um sistema de govêrno compatível com os anseios do povo.

Golpes e revoluções freqüentes apenas conseguiram atrasar o progresso e deter a evolução política do povo brasileiro. Se êsses processos fôssem eficientes, então as nações que maior número de pronunciamentos e levantes tivessem tido no passado deveriam de ser as mais prósperas e felizes. Ao contrário disto, porém, aqueles povos que mais se destacam em todo o mundo pela estabilidade política, pela excelência das suas instituições — não fazem revoluções.

Em 18 de setembro de 1946, o povo brasileiro, por seus legítimos mandatários e representantes, selou um pacto invioláveI, um compromisso irretratável de viver num Estado de Direito, regido por leis, sob um regime democrático e representativo. Hoje procura-se acabar por todos os meios com o sistema político estabelecido na Constituição, através de processos violentos de subversão da ordem. Os pretextos variam dia a dia, desde a ameaça de infiltração comunista até a carestia de vida, simples punição de criminosos, combate à corrupção, e últimamente, até, a mera reforma da lei eleitoral. Num tateamento incerto de motivos e pretextos, os agentes subversores da legalidade, não conseguindo abalar a opinião nacional, derivam para um trabalho de infiltração nas três Armas, visando os pontos chaves de segurança militar do país.

**A CÂMARA E O REGIME**

A Câmara tem a serena convicção de que o Exército, a Marinha, e a Aeronáutica, saberão cumprir o seu dever, expresso na Constituição, art. 177: "Destinam-se as Fôrças Armadas a defender a Pátria e a garantir os poderes constitucionais, a lei e a ordem".

Constituímos um Poder desarmado. A guarda do regime e das instituições, a Constituição Federal entregou às corporações militares da República. Do comportamento delas, no momento histórico em que vivemos, depende a sorte da Nação.

Com a instalação de uma ditadura, ou com a permanência do regime democrático em que vivemos, desta ou daquela forma, nada se fará sem o concurso decisivo das Fôrças Armadas, a quem a Nação confiou armas e homens, dentro de modelares organizações. Enorme é, pois, a responsabilidade que lhes toca.

Num tempo em que a livre manifestação de pensamento chega a extremos que a Carta política do país reprova; numa fase de tão dilatadas garantias à liberdade que até os limites constitucionais são levianamente transpostos; porque desgraçadamente é esta, em que vivemos, uma época em que se tolera a propaganda de "processos violentos para subverter a ordem política e social", em desrespeito flagrante ao que manda a Constituição, art. 141 § 5.º; não deixa de ser confortador e edificante ouvir de altos chefes militares palavras candentes de reprovação ao golpe, de condenação a ditaduras, de fidelidade à lei, de obediência aos Poderes constitucionais.

Ficarão na História guardados aquêles nomes de militares ilustres, que, na Capital da República, ou nas guarnições do interior do país, por declarações incisivas e claras, se colocaram ao lado da Legalidade e da Democracia. Não serão esquecidos.

Sabemos que êsses soldados, marinheiros e aviadores, com responsabilidades de comando, quando se manifestam perseverando no rigoroso acatamento à disciplina e à hierarquia, que são os esteios, a base, res de suas corporações, resguardam também, acima de tudo, com essa firme e serena atitude de lealdade, intocáveis princípios de honra profissional. Sabemos que particularmente se inspiram na figura tutelar do Exército, o Duque de Caxias. Porque foi Caxias o incansável combatente de sedições, que nunca transigiu em conspirar, campeão da legalidade e baluarte da ordem, com a sua espada sempre a serviço dos poderes constituídos.

**O REQUERIMENTO**

Por isto, de acôrdo com o Regimento, art. 104, alínea II, REQUEREMOS que conste de ata um voto de aplauso da Câmara dos Deputados aos oficiais do Exército, da Marinha e da Aeronáutica, que se têm manifestado contra golpes e ditaduras. Julgamos interpretar, com essa homenagem, o sentimento de tôda a Nação, que pede paz e manutenção da ordem legal; sentimentos êsses que já foram traduzidos pela grande imprensa brasileira, em manifestações as mais honrosas para a nossa cultura e educação cívica".

# NO MUNDO POLÍTICO

Conclusão da última pág.

outubro vindouro, assegurando ao povo brasileiro absoluta liberdade na escôlha de seus dirigentes."

**JUSCELINO EM SÃO PAULO**

O sr. Juscelino Kubitschek em companhia de seu companheiro de chapa, iniciará hoje sua campanha eleitoral em São Paulo. Os candidatos deixarão o aeroporto Santos Dumont na tarde de hoje, devendo realizar, às 16 horas, um comício em Cubatão.

Às 18.30 horas, os srs. Juscelino Kubitschek e João Goulart estarão em Guarujá, e às 19,30, em São Vicente. Finalmente, às 20,30 horas será realizado um grande comício em Santos, onde os candidatos serão alvo de manifestações.

Sábado, visitarão Caçapava às 15 horas; São José dos Campos, às 17 horas; Jacareí, às 18,30 horas e Mogi das Cruzes, às 20 horas.

**BENEDITO TEME A ABSTENÇAO**

B. HORIZONTE, 11 (Asp.). Chegou a Belo Horizonte o sr. Benedito Valadares, tendo seguido em companhia do sr. Bias Fortes à casa de Campo do sr. Julio Soares, na Pampulha, onde conversou longamente com o candidato pessedista ao govêrno de Minas. Logo depois o presidente do PSD rumou para sua granja, nos arredores da vizinha cidade de Pará de Minas. O sr. Benedito Valadares passará uma temporada neste Estado, a fim de intensificar a campanha política dos candidatos do seu partido à presidência e à vice-presidência da República. É de opinião que o principal inimigo do sr. Juscelino Kubitschek se encontra na abstenção pelo que pretende "desenvolver esforços junto aos chefes municipais dos partidos coligados, no sentido de levarem às urnas a totalidade do eleitorado.

**CAMPANHA DE JUAREZ EM GOIÁS**

GOIANIA 11 (M.). Possivelmente no dia 18 próximo estará em Anápolis o general Juarez Távora, de onde rumará para esta Capital, dando sequência à sua campanha eleitoral. Inúmeras outras cidades serão visitadas pelo ex-chefe da Casa Militar do Catete, que se fará acompanhar dos srs. Milton Campos, companheiro de chapa; Jânio Quadros governador de S. Paulo; e Domingos Velasco.

**QUESTÃO ABERTA EM SANTA CATARINA**

Em Santa Catarina, o sr. Nereu Ramos encontrou insubordinação do PSD estadual, quando pretendeu acompanhar os que dissentiam da candidatura do sr. Juscelino Kubitschek no plano federal. Por isso, deixou a questão aberta para os seus correligionários, que terminaram por recompor-se com a direção nacional do partido.

Agora, nova crise veio encontrar o sr. Nereu Ramos, desta vez provocada pelas investidas do sr. Ademar de Barros nos diretórios pessedistas catarinenses. Havendo negociações com o PSP, optou pela mesma fórmula tão vantajosa: a questão aberta, pela qual cada diretório ficará com o direito de pronunciar-se livremente nas eleições.

**O BRIGADEIRO EDUARDO GOMES NO CEARA**

FORTALEZA, 11 (M.). O brigadeiro Eduardo Gomes apesar de haver prometido uma entrevista coletiva, viajou às 8,30 horas de hoje, para o Rio de Janeiro, de "Constellation", sem nada declarar à reportagem.

Na tarde de ontem, o ministro da Aeronáutica conferenciou demoradamente com os srs. Virgilio Távora e governador Flávio Marcílio, separadamente, e nas respectivas residências.

**MANIFESTO COMUNISTA TAMBÉM EM SÃO PAULO**

SÃO PAULO, 11 (M.) — O órgão do Partido Comunista que se edita nesta capital, "Notícias de Hoje", publica o manifesto eleitoral do PCB apoiando e indicando aos sufrágios do povo as candidaturas Juscelino Kubitschek e João Goulart. Acrescenta o mesmo manifesto "ser contra a candidatura do sr. Ademar de Barros, que taxa de diversionista, estimulada pelos golpistas que querem dividir as fôrças contrárias ao golpe militar para levar ao Catete o general fascista Juarez Távora."


Consulte o homem que realmente conhece o assunto

O Seu Revendedor Esso é treinado em serviços que dão vida ao seu carro!

Especialmente treinado para cuidar do seu carro, o Seu Revendedor Esso é o homem certo para lhe proporcionar um serviço certo. Êle é o especialista que sabe de que o seu automóvel necessita. No Seu Revendedor Esso você obterá, hoje e sempre, os mais completos e perfeitos serviços para o seu carro.

Você pode contar com a perícia e também com a cortesia do Seu Revendedor Esso! Êle é um amigo de confiança que está sempre à sua disposição para lhe oferecer bons serviços para o seu carro! Serviços que são garantidos pelos melhores produtos de petróleo à venda em todo o mundo!

No Seu Revendedor Esso você obterá

SERVIÇOS ESSO para dirigir sempre satisfeito!

- Gasolina Esso
- ESSO EXTRA MOTOR OIL
- Pneus Atlas
- Serviço Esso de Lubrificação
- Verificação de Baterias
- Serviço de Radiador

Esso

VOCÊ OBTÉM SEMPRE MAIS NO SEU REVENDEDOR ESSO


# No Rio, o pioneiro da reumatologia na América Latina

**gação Argentina ao Primeiro Congref. Anibal Ruiz Moreno, chefe da Dele- Chegou ontem de Buenos Aires, o prosso Pan-Americano de Reumatologia**

O prof. Anibal Ruiz Moreno (à esquerda), logo após o seu desembarque, quando palestrava com o Dr. Caio Villela Nunes, diretor do Instituto de Reumatologia do Rio de Janeiro

Chegou a esta Capital proveniente de Buenos Aires, o prof. Anibal Ruiz Moreno, reumatólogo de projeção internacional, Presidente da Sociedade de Reumatologia Argentina. Desembarcou no Galeão em companhia de sua espôsa e dos drs. Diaz Rivarole e Cernada, com as respectivas senhoras. Veio ao Rio o ilustre médico, participar do I Congresso Pan Americano de Reumatologia, no qual é relator oficial. Chefe da Delegação de Reumatologistas Argentinos, será também o orador que pronunciará a saudação em nome das representações estrangeiras.

TERRA DE AMIGOS

Falando à reportagem ainda no Galeão, teve oportunidade de exprimir sua satisfação em vir ao Brasil participar de tão grande conclave e ao mesmo tempo rever velhos amigos e colaboradores.

A REUMATOLOGIA NA ARGENTINA

Sôbre o progresso da reumatologia em seu país e a incidência dêste mal, frisou:

— Talvez seja eu suspeito para falar neste assunto. Entretanto, posso afirmar, que na Argentina o adiantamento é marcante, principalmente pela existência de clínicas reumatológicas, onde atuam bons especialistas. Quanto a incidência, pela falta de estatísticas eficientes, não posso positivar uma conclusão porém é nossa impressão, que nos centros dotados de maiores recursos especializados, é flagrante sua redução e maior a recuperação dos pacientes.

Reumatologistas patrícios estavam presentes para dar boas vindas ao prof. Ruiz Moreno que aqui, em nosso meio, fêz uma verdadeira Escola Reumatológica, sendo seus seguidores os drs. Nelson Senise e Caio Villela Nunes que com êle e sua delegação conversavam amistosamente.

ASPECTO MÉDICO-SOCIAL DO CONGRESSO

Procuramos ouvir o dr. Caio Villela Nunes, um dos organizadores dêste Congresso Médico. Disse-nos da importância desta reunião de homens da ciência onde serão discutidos temas de maior relevância na patologia osteo-articular e os progressos terapêutico das principais formas invalidantes desta especialidade. Afiançou-nos do êxito completo e boa repercussão internacional, dêste empreendimento, não sem grandes esfôrços da Sociedade Brasileira de Reumatologia, le- e em São Paulo, de tão grandioso acontecimento médico-social.


Segundo Salão de Antiquários e Decoradores

A comissão organisadora convida a todos os interessados a participar do referido certame a ser realisado de 12 á 21 de Outubro nos três salões do Copacabana Palace Hotel — Informações com Sr. Peter 37-3453 das 10 até 12 e 14 até 18. (16858)

## ENSINO

# Criação de centros de educação física

### Bem aceita pelos colégios a idéia — Declarações do diretor da Divisão de Educação Física

Em declarações à imprensa, teve o professor Alfredo Colombo, diretor da Divisão de Educação Física do MEC, oportunidade de aludir à instalação dos Centros de Educação Física, de que trata recente portaria do titular daquela secretaria de Estado. Lembrou, de início, o professor Alfredo Colombo que, logo após a assinatura da portaria n. 104, o MEC, através da Divisão de Educação Física, iniciou entendimentos com o presidente da Associação Brasileira de Municípios, sr. Osmar Cunha, atual prefeito de Florianópolis, no sentido de ser divulgada a portaria solicitando dos prefeitos fôssem reservadas as áreas livres a fim de que, nelas, futuramente, se instalassem os Centros de Educação Física. Algumas prefeituras, como Florianópolis, Salvador, Pôrto Alegre e Casa Branca, São Paulo, já possuem áreas livres e já reservadas e solicitaram ao Ministério da Educação e Cultura, a assistência Técnica e auxílios para instalação dos centros".

**Colaboração eficiente**

Prosseguindo, disse o professor Colombo que alguns Estados já dispõem de instalações adequadas e os seus serviços especializados estão pretendendo que aí funcionem imediatamente os Centros de Educação Física. E' o caso, por exemplo, do Estado do Rio de Janeiro que possui, em Niterói, o Estádio Caio Martins. Tem essa praça de Esportes tudo que se exige de um Centro: Piscina, Ginásio e Campo de Esportes. Assim sendo, só falta o reconhecimento federal para funcionar como CEF dos colegiais da vizinha capital".

**Nos Colégios**

O professor Colombo declarou, ainda, que a idéia da criação dos Centros de Educação Física foi ao encontro dos diretores de colégios.

— Isso porque, — acrescentou — dia a dia, desaparece, principalmente nas grandes cidades, a área livre necessária e indispensável para que a juventude satisfaça às suas necessidades biológicas de movimento.

**O que um centro deve ter**

O diretor da Divisão de Educação Física finalizou lembrando que os C. E. F., fora do horário de atividades escolares, poderão ser utilizados pelos clubes e associações de bairros funcionando como centros de comunidade social e que deverão ter, pelo menos, uma área de 9.600 metros quadrados, compreendendo: ginásio, piscina, campo de esportes e edifício sede (com instalações para rouparia, depósito, vestiários e administração).

## NOTICIARIO

# A EDUCAÇÃO NO MUNDO

Sob o título "A Educação no mundo" acaba de ser editado, pela UNESCO em Paris, interessante tese destinada aos estudiosos dos problemas educacionais. O volume, que reúne exposições descritivas e dados estatísticos sôbre os sistemas de educação em cêrca de duzentos países do mundo, consta de mais de mil páginas e nêle colaboraram, a título de informadores, os organismos nacionais competentes de cada nação, e, como coordenador, o secretariado da UNESCO. A parte referente ao Brasil foi elaborada pelo professor Lourenço Filho, com os elementos fornecidos pelos Ministérios das Relações Exteriores e da Educação, bem como através do "Anuário Estatístico do Brasil". O único exemplar dêsse livro existente no Brasil se encontra na biblioteca da Associação Brasileira de Imprensa, doado por um membro daquela agremiação, podendo ser manuseado pelos educadores profissionais da imprensa e demais pessoas interessadas no assunto.

## ARQUITETURA

**PROVAS**

1.º ano — Matemática superior — Hoje dia 12 de agôsto às 8 horas. Grandes composições de Arquitetura - Terá início a 2.ª chamada da 1.ª p. p. no dia 22 de agôsto às 8 horas.

Curso de urbanismo — As aulas do curso de urbanismo (1.º e 2.º anos) estão funcionando regularmente nos horários fixados no quadro oficial da Faculdade a Secretaria chama a atenção dos senhores alunos para a frequência as aulas que estão sendo anotadas em pauta para os efeitos da contagem da frequência.

Evolução urbana — O professor Adalberto Szilard já está dando aulas a partir de 8 horas às terça e quinta-feiras.

Aguardem publicação do horário para o 2.º ano de Urbanismo dentro de breve dias. Atenção: Peço o comparecimento de todos os alunos do 2.º ano de Urbanismo para tratarmos do horário de aulas para 1955-56 e outros assuntos de interêsse da turma, na próxima segunda-feira às 10 horas.

**Cadeira de Técnica Sanitária:** (1.º ano) o prof. Paulo Sá comunica que iniciou as aulas em sua cadeira, obedecendo o seguinte horário: 2.ª e 4.ª feira às 9 horas.

**Materiais de construções** — Estudo do solo — Hoje dia 12 de agôsto às 14 horas haverá a segunda visita, e um novo grupo de 80 alunos poderão fazer a mesma visita e também será servido nesta visita outro lanche após a mesma. Peço a todos os alunos que estejam impreterivelmente às 14 horas no local da marmorias, pois a visita começará a partir daquela hora.

**Visita à fábrica de azulejos Klabin S. A.** — Comunico aos senhores alunos do 2.º ano, 1., e 2.º turmas de arquitetura, que haverá no dia 16 de agôsto terça-feira visitas as instalações da fábrica a margem. Os alunos que ainda não fizeram esta visita queiram se inscrever com o seu representante, pois as turmas serão composta de 40 alunos no máximo os senhores alunos deverão segundo a turma em que estiverem, comparecer ao local da fábrica às 14 horas impreterivelmente, a partir desta hora será iniciada a visita. A faculdade não oferecerá condução para o local da fábrica poderá ser tomada na Praça Mauá ou Av. Nilo Peçanha. Endereço da fábrica: Avenida Suburbana, n. 5.472.

**Técnica Sanitária** — O professor dr. Paulo Sá, fará a arguição das provas no seu escritório à Rua Almirante Barroso, n. 54, 15.º andar, em dia a ser tratado com o dr. Durval.

**Materiais de construção estudo do solo** — Pedimos aos senhores representantes da turma para recolherem o último relatório aula prática. Peço especial favo. de relacionar o nome dos alunos em papel amaço e por turma de aula prática. Entregar ao assistente Arquiteto Nelson Machado no laboratório ou deixar na secretaria da escola para ser entregue no referido.

**Comissão Executiva** — O presidente do Diretório Acadêmico convoca uma reunião para o próximo sábado, dia 13, às 10 hs. na sala de Congregação.

**Departamento de Apostilas** — Encontram-se à venda no D. A. as seguintes apostilas: Madeiras, Representação e Utilização de Madeiras, Sombras, Mecânica, Perspectiva, Côres e Tintas, Composição Decorativa, Concreto Armado, Testes de Concreto, Topografia, Tabelas de Orçamentos, Problemas de Física, Sistemas Estruturais, Cálculo Gráfico, Tabelas de Higiene, Arquitetura no Brasil, Trabalho prático de Higiene, Teoria de Arquitetura, Piauí e sua Arquitetura, Tabelas Omega, Tabelas de Nadal, o Século XVIII Brasileiro.

**Departamento de Assistência** — Exame radiológico e pulmonar os cartões de apresentação junto ao Núcleo Profilático se encontram na secretaria do Diretório Acadêmico inteiramente grátis.

**Aniversário** — O Diretório Acadêmico está elaborando um grande programa por ocasião da comemoração do primeiro decênio da Faculdade Nacional de Arquitetura da U. B. a realizar-se no dia 31 de agôsto.

**Maquete** — O Diretório Acadêmico pretende dar início a um curso de maquete na F. N. A. Os colegas interessados devem procurar a secretaria do D. A. para fazerem as inscrições.

**Concurso** — Dia 15 de agôsto impreterivelmente terminam as inscrições com apresentação de trabalhos do IV Congresso Nacional de Estudantes de Arquitetura e Urbanismo, a realizar-se em Belo Horizonte.

**Mecânica** — Os trabalhos de Mecânica do ano letivo de 1954, encontram-se no Diretório Acadêmico à disposição dos interessados, das 9 às 12,00 horas.

neam. — dias 17 e 19, às 9,15 hs. — ex. orais. Noções Eletr. — dia 17, 4.ª feira, às 14 hs .ex. orais no Inst. Elet. Estabilidade (C. Mec.), dia 17, 4.ª feira, às 8 horas, ex. orais. 5.º ano — Constr. civil — dia 20, sábado às 14 hs. p. esc. ex. vago no ed. L. Camões.

Obs: As relações nominais serão afixadas sòmente na Portaria da Escola.

**Concursos** — Inscrições abertas até 15 de agôsto, para Engenheiro do Departamento dos Correios e Telégrafos. Edital afixado na Secretaria.

**Chamados à seção do Currículo Escolar** — Paulo de Mello Senra, Henrique Oswaldo Pimentel.

**Chamados ao Arquivo** — Nicolau Popoff, Serge Mario Fonseca, Francisco de Carvalho Muller, Ulisses Barbosa Lima, Hugo Roberto Delfin Sienra.

**Docência** Em sessão de 3.8.55, a Congregação da E. N. E. aprovou a recondução por mais cinco anos, do docente livre de Construção Civil e Arquitetura, Paulo Ferreira dos Santos de acôrdo com o art. 146, do Regimento da Escola.

**Concurso** — Encontram-se abertas inscrições para diversos concursos de prof. Catedrático da Escola Politécnica da Universidade da Baia conforme Edital afixado na Secretaria.

**Curso de engenheiros rodoviários e ferroviários** — São promovidos, neste período, os estudos principais, referentes à Mecânica dos Solos e a Pavimentos, para as rodoviais e concernentes a Linha e Material Rodante, para as estradas de ferro. Para as aulas da próxima semana, deverá vir a esta capital o engenheiro J. Hercules Florença, conceituado chefe da via da Companhia Paulista, extendendo-se as suas preleções pelos dias 16, 17 e 18 de agôsto.

**Vestibular curso politécnico** — Intensivo de revisão agôsto e fevereiro aulas noturnas 19 às 22 horas. Numero de vagas para êste ano 80. Próximo ano: ilimitado. Início das aulas dia 15 de agôsto às 19 horas mensalidade Cr$ 250,00. Informações e Inscrições na Secretaria da Escola Nacional de Engenharia Largo de São Francisco de Paula E. N. E. 2.º andar.

**Clube Politécnico da Aeronáutica** — A reunião realizar-se-á hoje dia 12 de agôsto às 19,30 uma reunião dos interessados. Assunto início das atividades de vôo condições e organização.

## ENGENHARIA

**Provas parciais transferidas — 2.ª chamada**

5.º ano — Organização — para o dia 15 às 17 hs. (L. Camões). Const. Civil para o dia 20 às 14 hs. (L. Camões). Pontes para o dia 23 às 8 hs. (L. Camões).

Obs: - -As relações nominais estão afixados na Portaria da Escola Exames finais - Na próxima semana serão realizados os seguintes: 1.º ano — Geometria Analítica — dia 17, 4.ª feira, às 10 horas — Ex. orais. 2.- ano — Estatística data a ser marcada. 3.º ano — Fund. Mec. Aplic. — dias 17, 18 e 19, às20 hs. ex. orais. dia 17, 4.ª feira às 20 hs — p. esc. ex. vago. Mec. Aplic. Máq. dia 17, 4.ª feira às 20 hs. p. esc. ex. vago e exames orais. 4.º ano — Mecânica dos solos — dias 16 e 18 às 20 hs — ex. orais e p. escrita ex. vago. Higiene e Sa-

## FILOSOFIA

*Conferência do professor Garcia*

A próxima conferência do professor Robert Garric será na 3a. feira, dia 16 do corrente, às 18 horas, sôbre o tema: "Clodel tel Qu'Il Etait".

O mesmo professor realizará outras conferências sôbre o grande escritor Paul Coldel, falando também, a respeito, o professor Roberto Alvim Correia, catedrático de lingua e literatura francesa, da Faculdade Nacional de Filosofia.

Trata-se, pois, de uma justa homenagem, não apenas dos conferencistas, mas da Faculdade Nacional de Filosofia, a um dos maiores escritores franceses dos últimos tempos.

## QUÍMICA

*Horário das 1as. provas parciais — 2a. chamada*

*Primeiro ano* — Geometria Descritiva, Perspectiva e Desenho Técnico — Dia 18, 3a. feira, às 13 horas. Banca examinadora — Profs. Ramalho Novo, Jorge A. Coutinho e Floriano P. Bittencourt; Matemática Superior, dia 18, 5a. feira, às 13 horas. Banca examinadora: profs. Ramalho Novo, Jorge A. Coutinho e Floriano P. Bittencourt.

*Segundo ano* — Mecânica Aplicada — Resistência dos Materiais — dia 13, sábado, às 13 horas. Banca examinadora: profs. Jorge A. Coutinho, Ramalho Novo e Otto Rothe; Química Analítica Quantitativa, dia 16, 3a. feira, às 9 horas. Banca examinadora: profs. Alcides Caldas, Raphael de Barros e Athos de S. Ramos; Físico-Química, dia 17, 4a. feira, às 14 horas, Banca examinadora: profs. Augusto A. Lopes Zamith, Aurélio A. Rocha e Bernardo Mascarenhas; Química Orgânica, 1a. Cadeira - -dia 19, 6a. feira, às 9 horas. Banca examinadora: profs. Athos da S. Ramos, Luiz R. Guimarães e Militino C. Rosa.

*Terceiro ano* — Microbiologia Industrial — dia 15, 2a. feira, às 15 horas. Banca examinadora: profs. Raymundo A. Moniz de Aragão, Hebe H. L. Martelli e Militino C. Rosa; Química Orgânica, 2a. Cadeira — dia 19, 6a. feira, às 8 horas. Banca examinadora: profs. Militino Cesário Rosa, Athos da S. Ramos e Luiz R. Guimarães; Física Industrial — dia 24, 4a. feria, às 14 horas. Banca examinadora: profs. Bernardo G. Mascarenhas, Augusto A. L. Zamith e Alberto L. G. Coimbra; Mineralogia e Geologia Econômica — dia 30, 3a. feira, às 8 horas. Exames escrita e prático oral. Banca examinadora: profs. Aida Espinola, Pôrto Carreiro e Heve H. L. Martelli; Mineralogia e Geologia Econômica — dia 31, 4a. feira, às 8 horas. Prático oral. Banca examinadora: profs. Aida Espinola, Pôrto Carreiro e Hebe H. L. Martelli.

*Quarto ano* — Tecnologia Inorgânica, dia 22, 2a. feira, às 8 horas. Banca examinadora, profs. Raphael de Barros, Annibal C. Bittencourt e Alcides Caldas; Tecnologia Orgânica — dia 18, 5a. feira, às 14 horas. Banca examinadora: profs. Otto Rothe, Raphael de Barros e Custódio Daniel Moura; Aparelhos e Operações Industriais — dia 19, 6a. feria, às 10 horas. Banca examinadora: profs. Alberto L. G. Coimbra, Bernardo G. Mascarenhas e Augusto . L. Zomith; Higiene Industrial — dia 16, 3a. feria, às 8,30 horas. Banca examinadora: profs. Zey Bueno, Floriano Peixoto Bittencourt e Alfredo L. Browne; Economia das Indústrias — dia 16, 3a. feria, às 8,30 horas. Banca examinadora: profs. Floriano P. Bittencourt Gaspar Silveria Martins e Alfredo L. Browne.

# Manifesto...

*Conclusão da última pág.*

mínio da administração, as normas de justiça, moralidade e capacidade realizadora.

Nesta oportunidade, e sem outro intuito senão o de nos mantermos fiéis ao nosso esfôrço de preservação do regime, queremos advertir à Nação, mais uma vez, quanto aos perigos a que expõe os seus destinos, se a eleição de outubro fôr processada com as possibilidades de fraude e corrupção que a Justiça Eleitoral apontou e procurou corrigir, pelo seu órgão supremo em documento encaminhado ao Congresso. A ninguém aproveitará a vitória estribada em quaisquer contrafações da livre opinião popular, dentro dos agitados dias que se aproximam. Será ela objeto, por certo, de violenta contestação do pleito, com os imprevistos que as paixões não deixarão de desencadear.

Aos líderes e condutores da opinião pública, assim como aos homens de responsabilidade dêste país, não terá escapado certamente a verificação de que, entre os motivos determinantes da gravidade da conjuntura nacional, não se encontram sòmente os dissídios partidários suscitados pela sucessão do sr. Café Filho. A crise que nos assola, deita raízes mais profundas no terreno econômico e social. Nosso dever é o de circunscrevermos a zona dos perigos, que daí podem advir para o futuro do Brasil. Nunca o de agravá-los pelas nossas desavenças políticas. Nosso dever, nesse particular, foi rigorosamente cumprido, sem reivindicações de postos ou de cargos para os nossos Estados, empenhados tão só na grandeza do Brasil e no esfôrço renovador, moral e político da nossa vida pública."

**CONFIANÇA NO PODER DO VOTO**

PÔRTO ALEGRE, 11. (M.). Após falarem os srs. Peracchi Barcellos, Jânio Quadros e Milton Campos, o general Juarez Távora, precisamente à 0,30 horas de hoje, iniciou o seu discurso no comício realizado no Teatro Baltimore. Demonstrando excessiva fádiga, foi com grande dificuldade que o candidato do PSB-PDC-UDN dirigiu as suas palavras ao povo gaucho. O general Juarez agradeceu o apoio dos dissidentes do PSD do Rio Grande do Sul e de Pernambuco, afirmando que novas e radiosas perspectivas se abriam para o Brasil e que tinha certeza de que "os nossos filhos poderão afinal sair do pantanal em que se afunda a nação".

Prosseguindo disse o general Távora que o Rio Grande do Sul, como o Brasil, está vivendo esta atribulada de crise política, econômica e financeira. Se eleito presidente da República — acentuou o general Juarez Távora — faria um govêrno de honestidade e de objetividade, para dizer a seguir:

"Tenho as mãos livres, nenhum partido, nenhum grupo subordinou seu apoio à minha candidatura. Penso que a nossa principal desgraça presente é a falta de liberdade com que homens capazes e dignos têm alcançado a presidência da República. A maioria não tem logrado atingir êsse pôsto senão mediante transigência e acôrdos que lhes tolhe a liberdade de agir pelo bem comum, porque tem que pagar sua dívida à camarilha que empresta o seu apoio mercenário para depois cobrar juros de usura. Padecemos de uma generalizada desorganização. Não temos estrutura administrativa, nem compreensão e nem harmonia entre os poderes.

Finalizando sua oração, acentuou o general Juarez Távora:

"Já fiz quatro revoluções de baixo para cima, em vão, para impor ao Brasil alguma coisa útil ao Brasil. Nesta altura da vida estou convencido que só o povo, através de sua própria consciência, pode forjar pelas suas próprias mãos seus destinos. O povo brasileiro, como já disse, alcançou um grau de maturidade política que o capacita a exercer a arma formidável do voto democrático, a única capaz de impor um regime de moralidade e de eficiência administrativa: — a única capaz de fazer nosso Brasil sair do ciclo de desgraças em que o atiraram e de coibir as ameaças de perturbação social, que surgem a cada momento. Impossibilitado de proferir mais palavras, não me alongarei. Quisera concluir dizendo que revolução de 30 deu ao povo do Brasil uma legislação social e o direito do voto. Peço-vos ùnicamente que, ao manejar esta arma decisiva para os nossos destinos para os destinos dos nossos filhos, cada um meça com consciência a fôrça e a responsabilidade de seu voto. No dia em que todo o povo do Brasil votar de acôrdo com a sua consciência, neste dia poderemos dormir tranquilos, porque então a verdadeira democracia estará implantada sem revolução pelas armas e varridos os governos corruptos e incapazes. Enfrentemos o dia 3 de outubro com esta disposição de consciência: — que o voto, de fato, dado com pleno discernimento é o melhor caminho para a segurança da Pátria e da família.

Estou certo que teremos no dia 3 de outubro, a redenção do nosso país".

# HOMENAGENS A UM EDUCADOR

Serão, amanhã, prestadas excepcionais homenagens ao sr. Carlos Thompson Flôres Neto, diretor do Educandário Rui Barbosa, por motivo de seu aniversário. O homenageado, que é um dos mais ilustres educadores do Brasil, tem prestado grandes serviços ao ensino, interessando-se permanentemente pelos problemas que lhe dizem respeito. Foi presidente da Federação Acadêmica do Rio Grande do Sul, de onde é filho, assim como dirigiu a Liga Acadêmica de Esportes do mesmo Estado. Foi funcionário da Administração dos Correios de Pôrto Alegre e posteriormente seu diretor. Deputado Federal de 1934 a 1937. Em 1938 fundou o Educandário Rui Barbosa, e foi, depois, presidente do Sindicato de Estabelecimentos de Ensino Secundário e Primário do Rio de Janeiro, sendo atualmente presidente da Federação Nacional dos Estabelecimentos de Ensino, posição que o classificou como líder da classe. E' professor Catedrático da Universidade Católica do Rio Grande do Sul. E' presidente da Comissão de Educação da Associação de Pais de Família, membro da Associação Brasileira de Educação e Cultura, do Conselho das Organizações não Governamentais das Nações Unidas, do Conselho Técnico de Instituto Brasil-Estados Unidos, do Conselho Administrativo do Fundo Nacional de Ensino Médico e da Comissão Extra-Escolar do Ministério de Educação, sendo que nenhuma de tais funções por êle exercidas são remuneradas. Católico praticante, foi presidente da Campanha de Inscrições do XXXVI Congresso Eucarístico Internacional.

As homenagens que lhe serão prestadas, são as seguintes: dia 12: às 9,00 horas, missa solene na Matriz de N. S. da Glória, no Largo do Machado; às 10 horas e 30, inauguração da Clínica do Departamento Médico do Colégio, à Rua Bento Lisboa, 92, sobrado; às 11 horas: homenagem do corpo docente, na sede do colégio; às 20,00 horas: churrasco na Churrascaria Gaúcha, à Rua das Laranjeiras e sábado, dia 13, às 21 horas: sessão solene, seguida de sarau-dançante, na sede do Clube de Regatas do Flamengo, à Avenida Rui Barbosa n.º 170.

# Debates no...

*Conclusão da última pág.*

do com o sr. general Canrobert quanto à existência de alguns males, por êle apontados. Discordamos, porém, dos remédios que, aparentemente, o seu discurso aconselha.

As nossas Fôrças Armadas têm dado ao país os maiores exemplos do seu patriotismo, prestando-lhe nas boas e más horas, os mais assinalados serviços.

Ainda, há poucos dias, num dos nossos discursos nesta Casa, reconhecemos e proclamamos que, nos golpes militares registrados pela nossa história política, não têm as nossas Fôrças Armadas procurado apoderar-se do Poder, das posições de govêrno.

Como senador da República, não vemos, na alocução do grande Chefe de nossas Fôrças Armadas, no Clube da Aeronáutica, a palavra de continência às instituições, de acatamento ao regime representativo, de tranquilidade, que, neste momento, tôda a Nação reclama e precisa ouvir.

Essa a palavra esperada por todos nós, que conhecemos e exaltamos o general insigne, ora Chefe das nossas Fôrças Armadas, em quem todos vemos um fator da ordem, um líder da renovação dos nossos costumes políticos pela pregação, pela persuasão, pelas urnas.

Essa seria a palavra que todos esperávamos que, aliás, nos tem sido dada por outros Chefes Militares.

Essa a palavra que tem tido em afirmações constantes, o Presidente da República, ainda hoje, repetidas a uma das revistas cariocas.

Releve-nos o general insigne a restrição que fazemos ao seu discurso pelo seu aspecto inquieto e inquietador, causador de apreensões pela sorte do regime."

**A COERÊNCIA DO GENERAL**

O voto seguinte foi do sr. Lourival Fontes. Via no discurso do general a sua coerência. E disse:

"Não recuso o meu voto a transcrição solicitada, mesmo porque se trata de um documento destinado ao julgamento histórico. Isto não significa que o aprovo, que o aceito ou que o abone. Mas é forçoso confessar que o general Canrobert está perfeitamente coerente e fiel a si mesmo.

Há precisamente um ano êle assinava uma intimação para depor o Poder constituído. Muitos dos que hoje se mostram ciosos dos pruridos, das sensibilidades e dos melindres constitucionais — aplaudiram a sua atitude subversiva, a sua conduta atentatória à ordem legal, o seu gesto de indisciplina e desobediência."

**O AUTOR DO REQUERIMENTO**

Em nome do PR, o sr. Ezechias da Rocha disse que o general Canrobert nada mais fêz do que interpretar o pensamento da maioria da Nação.

O sr. Calado de Castro interveiu para declarar que o general falou em seu nome pessoal e não como chefe do Estado-Maior Geral. Foi uma expansão do seu temperamento, sem nenhuma ligação com as suas funções.

O sr. Ezechias da Rocha ponderou não ter afirmado que o general falara em nome das Fôrças Armadas. Não se referira a isso. Justificando o requerimento teve oportunidade de citar o sr. Augusto Frederico Schmidt, fazendo a leitura de um trecho de um de seus artigos.

**O VOTO DO PL**

O sr. Novais Filho representante do PL, deu integral apoio à transcrição, dizendo que a mesma era ne-cessária, a fim de que as futuras gerações pudessem apreciar o documento com a serenidade que a atual não tem.

**KERGINALDO**

O último a falar foi o sr. Kerginaldo Cavalcanti, que começou fazendo o histórico da vida política brasileira desde a independência até o presidencialismo. Entrando, depois, na análise do discurso do general, indagou se o mesmo falara como chefe militar ou como cidadão. Se falou como militar, é estranho que não tivesse sido demitido e prêso. Não tendo recebido nenhuma punição, isso significa que o presidente da República considera que o discurso foi em caráter pessoal. E então tudo está correndo normalmente. O sr. Café Filho está passando muito bem, comendo o seu picadinho com chuchu e a vida continua.

Comentando a entrevista do sr. Café Filho, na qual é admitida, em seu último item, a hipótese da renúncia, estranhou o orador essa hipótese, dizendo que um presidente no atual regime só pode renunciar em três casos: doença, incapacidade e coação. Nesta última hipótese, só resta seguir o exemplo do presidente Getúlio Vargas, dando um tiro no coração.

**APROVAÇÃO**

Terminados os discursos, foi submetido a votos o requerimento e aprovados, com os adendos do sr. Apolonio, tendo votado contra apenas os srs. Cunha Melo e Heitor-Medeiros.

# UM PAPELÃO COMO...

*(Continuação da 1.ª página)*

— havia um "stand" do Brasil. Era o mais lamentável de tôda a Feira.

O "stand" brasileiro alegadamente apresentava os produtos de duas firmas comerciais de nosso país: uma de exportação de café e outra de couros. Sua decoração constava de uma casa de sapé inacabada, com umas fôlhas de bananeira e algumas árvores indefiníveis. Dois ou três couros — inclusive um de animal selvagem — dependuravam-se pelos cantos. Havia ainda um nicho especial para uma lata de café. Não havia, porém, a lata de café.

**ANSIOSOS PELO COMÉRCIO COM O MUNDO LIVRE**

— Ficamos admirados — confessou-me o negociante francês, M. Dupic, que representa firmas suíças de relógio. — Ficamos admirados de ver como os comerciantes brasileiros deixaram passar esta oportunidade. Nenhum de nós que até aqui viemos, fôsse da Suíça, da França ou da Turquia, sentiu qualquer motivo de arrependimento. Não só os poloneses, mas, principalmente, os chineses e os soviéticos demonstraram estar verdadeiramente desejosos de fechar vultosos negócios com firmas ocidentais. Os negociantes turcos foram talvez os que mais se aproveitaram desta situação: diàriamente assinavam contratos de milhares e milhares de dólares.

— Quanto ao Brasil — prosseguiu o sr. Dupic — sente-se que é um mercado particularmente interessante para os países orientais, nos dois sentidos — para exportação e importação.

**PERDEMOS O BONDE...**

Os brasileiros que aqui tivessem vindo teriam realizado grandes negócios, frisou. — Aliás, para ser franco, daqui da Europa ficamos intrigados em ver como o Brasil, em lugar de seguir uma política comercial realista, vem sendo prejudicado em seus próprios interêsses. Basta citar o caso do café. Ninguém ignora na Europa — e, portanto, os brasileiros também já o devem saber — que as reexportações de café brasileiro foram e são feitas continuamente, em detrimento dos interêsses dos produtores ou exportadores daquele país. A maior parte dessa reexportação é feita através do Amsterdam; mas não sòmente daquele pôrto holandês. Eu mesmo, o ano passado, fiz um negócio com café brasileiro. Havia uma firma alemã ocidental que queria comprar e nós, da Suíça, tínhamos possibilidade de colocar nossos artigos no Brasil, contra a remessa de café. O negócio resulta meio complicado, mas uma coisa é certa: o prejuízo não é nosso; frisou.

Finalizando, salientou o sr. Dupic que, em sua opinião, os expositores que mais souberam tirar partido da Feira foram os chineses.

— Êles instalaram-se na Universidade e, confortàvelmente, atendiam a todos os que os procuravam. Estavam acima de tudo interessados em comprar.

**OS BRASILEIROS**

Apesar do pessimismo manifestado pelo comerciante franco-suíço a respeito da clarividência de seus colegas brasileiros, nos últimos dias de funcionamento da XXIV Feira Internacional de Poznan tive a oportunidade de conversar com um negociante paulista; e soube que dois outros visitantes do Brasil estavam sendo esperados a qualquer momento. Evitando cautelosamente prestar declarações pessoais, o primeiro afirmou, contudo, acreditar que está próximo o dia em que será sensìvelmente aumentado o montante do comércio entre o Brasil e a Polônia.

— E não apenas a Polônia — acentuou — mas a Tcheco-Eslováquia, a Hungria e a Alemanha Oriental, a meu ver, constituem verdadeiros filões inexplorados para nós. Vou mais longe, mesmo: mais cedo ou mais tarde, o Brasil terá de iniciar um intercâmbio comercial com a União Soviética e ainda com a China comunista. Não é possível deixar de fazê-lo, enquanto todo o mundo pràticamente o faz. Basta dizer que os Estados Unidos, de um ano para cá, duplicaram ou triplicaram o montante de seu comércio com os russos. Que é que nós estamos esperando ainda? — eu pergunto.

**FOI PARA VER**

O negociante brasileiro declarou que veio "para ver" e o que vira, até então, lhe causara boa impressão. Acredita que poderíamos receber vários tipos de maquinaria polonesa, em troca de café, algodão, cacau e minérios, principalmente.

— Aquêles com os quais já tive oportunidade de conversar — poloneses, franceses ou inglêses — acham que chegou o momento de intensificar o comércio do Brasil para a Europa, em particular para a Europa Oriental. Na opinião de todos, êsse comércio completaria as faltas que, de parte a parte, existem.

# TERIAM...

*(Continuação da 1.ª página)*

do êstes tentaram realizar um comício relâmpago. (U.P.).

**"BATALHA NAVAL"**

BUENOS AIRES, 11 — As acusações, quanto à rota da esquadra em suas manobras recentes, provocaram ontem "batalha naval" na Câmara, com interrupções e gritos. (U.P.).

**O PETRÓLEO**

BUENOS AIRES, 11 — "É falso que êsse contrato implique cessão de bases a potência estrangeira" — declarou Gomez Morales, secretário de Estado de Assuntos Econômicos, sôbre as críticas ao acôrdo com a Standard Oil para prospecção e exploração petrolíferas na Patagônia. "O contrato não lesa em nada a soberania. Portos e aeródromos, construídos pela companhia, serão destinados só à exploração petrolífera. O Estado é parte no contrato e tem todos os direitos de utilizar essas instalações."

O ministro acrescentou que os estudos e negociações com a Standard prosseguem em Buenos Aires, visando dar ao contrato modificações sugeridas pelos legisladores, no que concerne notadamente à denúncia do acôrdo. "A emprêsa estatal que explora os recursos petrolíferos não tem os meios necessários para assegurar abastecimento do país, que permitirá economizar mais de 50% das divisas gastas atualmente com importação de combustível, ou cêrca de 200 milh?es de dólares anuais."

O govêrno estudo propostas recentes da companhia Esso para exploração petrolífera de outra zona. (F.P.).

# Na Câmara...

*Conclusão da última pág.*

tência de maioria absoluta de deputados no plenário.

**REFORMA AGRÁRIA**

Na ordem do dia foi aprovado, em primeira discussão, o projeto que altera a Consolidação das Leis do Impôsto de Consumo, bem como, em discussão única, o projeto de resolução que cria uma Comissão Mista de Reforma Agrária, destinada ao estudo do assunto e unificação da matéria esparsa, em vários projetos da legislatura passada, sôbre o problema.

**ARRECADAÇÃO DO SESI**

Sustentando que o SESI arrecadava mais do que oito ou dez Estados da União, o sr. Ari Pitombo apresentou um requerimento de informações ao Executivo, indagando a respeito da aplicação, por aquêle serviço, do dinheiro dos trabalhadores, perguntando qual o saldo, o superavit eventual e outros detalhes relativos aos exercícios de 1952 a 1954.

**MENSAGENS DO EXECUTIIVO**

No expediente da sessão, foram lidas duas mensagens do Executivo. A primeira, acompanhando um projeto de lei que autoriza a abertura pelo Ministério do Trabalho do crédito especial de 240 milhões de cruzeiros, em favor do IPASE, para, oportunamente, ser levado a crédito do "Fundo Especial de Assistência". E, a outra, com um projeto que autoriza a prorrogar por mais cinco anos os financiamentos previstos na lei que confiou ao Clube Militar a tarefa de organizar um serviço especial, denominado Carteira Hipotecária e Imobiliária, destinado a dar solução ao problema da casa própria para os oficiais das Fôrças Armadas.

**CONGRESSO DE SALVAÇÃO DO NORDESTE**

O sr. Barros de Carvalho apresentou um projeto, concedendo um auxílio de 500 mil cruzeiros ao Congresso de Salvação do Nordeste, a realizar-se na capital pernambucana em 20 do corrente.

**FINANCIAMENTO DO CAFÉ**

Já o sr. Carlos Lacerda encaminhou à mesa requerimento de informações ao Executivo, indagando se foi celebrado, entre os meses de junho e julho de 1954, algum contrato ou acôrdo para o financiamento do café entre o govêrno brasileiro e firmas nacionais ou estrangeiras, visando sustentar o preço fixado pela Instrução 99 da SUMOC.

**INVASÃO AÉREA NO PARÁ**

Por sua vez, o sr. João Menezes apresentou à mesa um requerimento de informações, indagando aos ministros da Justiça e Aeronáutica se existe fundamento no assunto noticiado pelo Correio da Manhã, edição de 20 de julho, sob o título Invasão Aérea no Pará. Em caso afirmativo, informem quais as providências que foram ou estão sendo tomadas para esclarecimento do assunto. No caso de [illegible] esclarecido, pede que informem as conclusões a que chegaram as diligências.

leÃ 9osta G

# CARTAS DE MARIA...

*(Continuação da 1.ª página)*

rer, antes de fazer uma paz desonrosa. Espero que a ameaça faça o seu efeito; mas suplico-te como graça que não alimentes essa idéia. Ela é demasiado horrorosa. Tu bem sabes que se te acontecesse alguma coisa, eu morreria. E que não teria um momento de descanso se tivesse que admitir essa idéia. Por isso te suplico, como uma graça, em não pensar nisso. Estou muito aborrecida com o meu Pai por êle não ter sabido arranjar-se contigo; teria feito bem, até no seu próprio interêsse. Estou certa que isso lhe dará mau resultado, mas está obcecado e conduzido por Metternich.

O que me dizes do entusiasmo da população que libertaste não me surpreende. Como poderia ser de outra forma? Tu és tão bom, tão digno de ser amado. Com certeza que se tôda a gente pudesse conhecer e apreciar as tuas boas qualidades como eu, ninguém te queria mal.

Mando-te uma carta da Rainha de Nápoles que recebi hoje; davas-me muito prazer dizendo-me se posso responder-lhe de outro modo, se posso dar-lhe notícias tuas; lamento muito a pobre Rainha, que morre de desgôsto.

O arquichanceler fêz-me uma pequena resposta ao discurso que o ministro da Guerra me fará amanhã. Espero que aches bem. Eu seria muito estúpida demais para fazê-la eu própria, e recearia depois que me ralhasses.

Beijos do teu filho. O seu resfriado está muito melhor. Está alegre, e brinca, desde esta manhã. Jantou bastante bem e corre um pouco, o que prova que está quase curado. Vão dar-lhe no entanto o xarope de ipecacuanha ainda durante dois dias, para dividir o resto dos seus humores.

A minha saúde é boa apesar do grande frio, que deve ser bem ruim para os pobres feridos. Em vez de bordar, faço ligaduras, e as minhas damas vermelhas fazem o mesmo. Em uma semana já fizemos mais de quatro libras. Alegra-me pensar que com o meu trabalho alívio os sofrimentos de um pobre homem que luta pela tua causa.

Recebo neste instante a tua carta com o boletim. Sairá amanhã no *Moniteur*. Também te mando amanhã a carta para o meu Pai; não tenho tempo de a copiar até à partida do estafeta. Adeus meu querido amigo, crê na minha terna dedicação.

Tua amiga **LUIZA**

Paris, 28 de fevereiro de 1814 às 11 da noite.

— 78 —

*Minha boa amiga, estou senhor de Chatillon-Sur-Seine. Assim, o conselho que os aliados queriam reunir em minha casa está atualmente sob a minha polícia. Uma vã glória os levara à determinação de reunirem o Conselho na Borgonha.*

*As minhas tropas estão em Bar-Sur-Aube, em Chatillon, em Auxerre. O marechal Augereau marcha sôbre Dijon. Não foi ainda assinado o armistício; não estamos de acôrdo sôbre a linha de demarcação. E' impossível ter melhor moral que os habitantes e os camponeses. Marcham em multidão.*

*Os russos quiseram dar fôrça aos Bourbons. Todos desataram a rir e ninguém os quis secundar nesse ponto. Os austríacos não os acompanharam e não quiseram nunca ouvir falar nos Bourbons.*

*Adeus, minha Amiga. Mando-te um terno beijo.*

*NAP.*

*Troyes, 26 de fevereiro de 1814, às 6 da tarde.*

# NAPOLEÃO NO...

*(Continuação da 1.ª página)*

Napoleão o estadista que criou os grandes Códigos legislativos e a administração francesa em vigor. Sabe de tudo e cuida de tudo, nos escassos intervalos da campanha que, pela última vez, o revela como o maior estrategista da história militar moderna. Nem escapam os fatos culturais ao homem que em Moscou, durante os dias pavorosos do incêndio, redigira os estatutos que até hoje regem os destinos da *Comédie Française*. Não foi um sargentão nem um administrador improvisado, mas homem de vasta e sólida cultura científica, histórica e literária. E ainda encontra o tempo e os nervos para levar uma vida particular de aspecto todo burguês: herói e personagem, ao mesmo tempo, de Balzac, foi êle o primeiro cidadão da França.

A todos êsses respeitos é Napoleão o contrário dos pequenos ditadores que se julgavam ou julgam discípulos seus. Não deixou ruínas, mas instituições. E se, tão diferente daqueles, foi sensível às reações elementares do coração humano e às seduções de uma cultura superior, é porque êsse grande homem também foi um homem; e homem do século XVIII.

A correspondência do imperador, até em sua última fase, lembra o sentimentalismo do jovem oficial de guarnição provinciana, que escreveu romances a modo de *Werther*. Falando-se em têrmos de história literária, êsse homem de perfil romano foi um pré-romântico. O criador do Estado liberal, o filho da Revolução, é o neto do século de civilização aristocrática. Sua preocupação com o filho enquadra-se no plano, típico do século XVIII, de fazer política dinástica. Seu amor lacônico e sincero à mulher é um último reflexo do século mais feminino da história européia.

Eis como Napoleão se apresenta no espelho das cartas de Maria Luiza. Mas, afinal, as cartas são dela. O valor histórico dessa correspondência recém-descoberta reside principalmente na possibilidade de retocar e apreciar melhor o retrato da arquiduquesa austríaca que foi imperatriz dos franceses.

*Não foi ela* a primeira filha da dinastia Habsburgo no trono francês. Mas não é parecida com as suas predecessoras: nem com as rainhas meio-espanholas que, em meio da côrte de Paris e Versalhes, se encerraram como atrás de paredes invisíveis de um convento, para não ver o que acontecia ao seu redor. Nem é parecida com a última rainha austríaca da França, com essa mozartianamente encantadora e mais que um pouco leviana, Maria Antonieta, que interveio de mais no que acontecia, contribuindo tanto para a ruína da monarquia francesa. Maria Luiza não foi uma freira nem uma mulher frívola. Educada em princípios e sentimentos que a distanciavam imensamente da Paris de 1810 e do soldado-estadista do qual virara espôsa sem ser perguntada, Maria Luiza foi sua companheira sincera e colaboradora ativa. Durante a ausência do marido, levou a sério os deveres de regente. Agiu como francesa, embora incapaz de renegar sentimentos alheios à causa napoleônica. Seu caso tem hoje um nome específico: é o de lealdades divididas. Merece, hoje sobretudo, nossa compreensão e nosso respeito.

Assim também foi o fim. O filho, príncipe francês e arquiduque austríaco ao mesmo tempo, não encontrou paz no túmulo. Enterraram-no em Viena, na cripta dos Capuchinhos, entre os imperadores e príncipes da augusta casa de Carlos V, para desenterrá-lo, depois, e sepultá-lo nos Inválidos, em Paris, onde hoje repousa. Sua mãe, porém, não teve que escolher entre Paris e Viena. Seus restos mortais dormem longe da cripta dos Habsburgos e da dos Napoleônidas, na capital do seu ducado de Parma, que é hoje uma idílica cidade de província, vivendo de reminiscências do passado e da glória de um grande pintor. São anjos de Correggio que lhe guardam o túmulo, como núncios de uma ressurreição festiva.

Otto Maria Carpeaux

**O Hospital dos Servidores do Estado comunica:**

Aos servidores e seus beneficiários, que em virtude de nova orientação adotada pela direção do H.S.E., as consultas de agora em diante sòmente serão marcadas com a apresentação do último contra-cheque de pagamento ou de documento hábil que o substitua.

A DIRETORIA

(71099)

# GUERRA

## ANULAÇÃO DE CARGA PARA DESCONTOS NOS VENCIMENTOS DOS MILITARES

### Resolução ministerial sôbre a matéria — O 25.º aniversário de fundação da Escola Técnica do Exército — Recrutamento de oficiais da reserva — Biblioteca do Exército

*Em virtude de constituir matéria interpretativa de legislação controvertida, o ministro Teixeira Lott resolveu suspender as cargas feitas nos vencimentos dos militares, que receberam gratificação de guarnição especial nos períodos de trânsitos, considerando a interpretação que vinha sendo dada ao artigo 19, n.º 1, do decreto 30.110 de novembro de 1951 e, restituir aos interessados, na forma da legislação em vigor, as importâncias já descontadas.*

*Aspirante. de Cavalaria de 1945*

A comissão encarregada das comemorações informa, que a condução (ônibus) partirá no próximo dia 14, domingo, para Rezende, às 5 horas, do Teatro Municipal passando às 5,15 horas na Praça Saens Pena (Cine Metro) e 5,50 horas em Deodoro (viaduto da Estação)

*Meios Auxiliares de Instrução*

O Estabelecimento General Gustavo Cordeiro de Farias, concluiu nesta semana a confecção do seguinte Meios Auxilares de Instrução, para distribuição e venda: C-17. 12 — 1a. Parte — O Tiro do Carro de Combate; Cr$ 12,00.

*Museu Militar do Exército*

O major Arthur Mendes Falcão Filho, ex-integrante da Fôrça Expedicionária Brasileira, como oficial da Cia. de Manutenção Leve, acaba de doar ao Museu Militar do Exército, vários documentos referentes à Campanha da Itália.

*Comemorado ontem o 25.º aniversário de fundação da Escola Técnica do Exército*

Ao ensêjo da passagem do 25.º aniversário de fundação da Escola Técnica do Exército, realizou-se ontem, na sede da mesma, várias comemorações organizadas pelo seu comando, tendo à sua frente o general Rodrigo José Maurício que, seguindo as instruções da chefia do Departamento Técnico de Produção deu-lhes um cunho de simplicidade. Pela manhã, às 8 horas, após o hasteamento da Bandeira Nacional procedeu-se à leitura do Boletim alusivo e entrega de medalhas aos seguintes oficiais: tenente coronel Leonino Júnior, majores José Luiz Pereira e Vasconcelos Filho, Artur Guaraná de Barros e José Carlos Zomprogno; capitães Joaquim Caraciolo de Azevedo e Celso de Pontes Medeiros. As 9,30 horas, foram exibidos no anfiteatro da Escola, films documentários nacionais e estrangeiros. Encerrando as solenidades matutinas, houve uma demonstração de números mágicos executados por profissional de escol o que fêz vibrar o entusiasmo das crianças e pessoas das famílias dos convidados e oficiais.

Finalizando estas comemorações, um coquetel às 9 horas foi servido aos convidados, autoridades civis e militares e jornalistas.

*Recrutamento de oficiais da reserva de 2a. classe*

Em aviso ministerial o general Teixeira Lott, tendo em vista evitar dúvidas quanto à aplicação do decreto 4271 de abril de 1952, no que respeita o recrutamento de oficiais da Reserva de 2a. classe para o serviço de Intendência, declarou que as propostas de nomeação para o pôsto de segundo tenente R/2, do Serviço de Intendência deverão ser encaminhadas de acôrdo com a alínea a, do art. 2.º do citado decreto, quer se trate de candidatos aspirantes a oficial R/2 possuidores do Curso de Intendência dos Centros de Preparação de Oficiais da Reserva quer de candidatos sargentos reservistas possuidores do Curso de Aperfeiçoamento de Sargentos de Intendência.

*Uniforme do Dia*

Para amanhã, dia 13, a Secretaria Geral da Guerra marcou o 5.º uniforme.

*O Dia Ministerial;*

O general Teixeira Lott recebeu ontem, em seu gabinete, os generais Odylio Denys, Edgar do Amaral; coronéis Evandro Conceição, Ernesto Geyser e Haroldo Ramos de Castro. Recebeu ainda o titular da Pasta, o senador Cesar Vergueiro. Na cerimônia de aniversário da Escola Técnica do Exército, o general Teixeira Lott foi representado pelo coronel Dubois.

*Biblioteca do Exército*

A Biblioteca do Exército participará, êste ano, das comemorações a Euclides da Cunha, pela passagem do aniversário da morte do criador de "Os Sertões".

O diretor da Biblioteca, ten. cel. Umberto Peregrino, especialmente convidado, será o conferencista oficial das solenidades que se realizarão na próxima semana, em S. José do Rio Pardo, promovidas, como acontece todos os anos, pela Casa de Euclides da Cunha, naquela cidade.

A Biblioteca do Exército, em sua Sala General Rondon, organizou uma exposição de bibliografia, iconografia e relíquias relativas a Euclides e à campanha de Canudos, incluindo uma coleção de pinturas de autoria do pintor Funchal Garcia, fixando vários aspectos da natureza dos lugares históricos onde se desenrolou a campanha de Canudos.

A exposição em aprêço está franqueada à visitação pública.

*Clube de Oficiais Reformados e da Reserva das Fôrças Armadas*

Comunicam-nos:

*Pagamentos de Seguros* — Aos beneficiários dos sócios falecidos major Carlos Silveira Eiras e d. Luiza Ribeiro da Rocha, foram pagos os Seguro de Vida em Grupo de Cr$ 100.000,00 cada um, instituídos pelos mesmos neste Clube em favor daqueles.

*Sinistros pagos até a presente data* — Desde a instituição do Seguro de Vida em Grupo neste Clube até a presente data já foram pagos diversos sinistros num total de Cr$ 13.300.000,00.

*Seguro de Vida em Grupo* — Está quasi completo o Grupo de 3.000 sócios Segurados neste Clube. Para que nossos companheiros não percam esta oportunidade de melhor amparar o futuro de suas famílias, avisamos que uma vez completado êsse Grupo, cessarão as vantagens que estão sendo concedidas, e a idade limite estipulada será reduzida.

Atualmente, a idade limite para o ingresso no Seguro é de 56 anos incompletos. Entre outras vantagens que vem sendo proporcionadas a Diretoria resolveu dispensar o pagamento da Jóia do Clube.

*Certificados de Apólices* — Solicitamos aos senhores associados, que fizeram o Seguro de Vida em Brupo antes de 1.º de agôsto do corrente ano e que ainda não receberam seus respectivos certificados de Apólices, comparecerem ao Departamento de Seguros do Clube, a fim de receberem os mesmos.

*Clube Militar*

*Departamento Recreativo* — Domingo, 14, às 16 horas — Circo Infantil — Grande variedade. Palhaços, Mágicos, Acrobatas.

*Departamento Cultural* — *Audição de piano* — Realizar-se-á no auditório do Clube Militar, terceiro andar, no dia 13 do corrente, às 17 horas, a audição de piano de D. Ana Maria Pedreira de Barros. São convidados os sócios para assistirem à referida audição.

*Curso de Inglês - Método Yázigi* — O prof. de inglês recomenda aos alunos a assiduidade as aulas, tendo em vista o próximo exame e a necessitade de frequência para a obtenção do certificado de habilitação.

*Curso de Pintura* — Acham-se abertas as inscrições para o curso de pintura a cargo da professôra Gilda Moreira. Horário das aulas: 3as. e 6as. feiras, de 16,30 às 17,30 horas.

*Cursos de Bolos Confeitados* — Este Curso, a cargo da professôra Juracy Alegria deverá ter início em breve. Ainda existem vagas. Horário: 3as. e 6as. ferias de 14 às 17 horas.

*Curso de Corte e Costura* — Professôra Helena Paraguassú. Inscrições abertas para a 3a. turma. Horário das aulas: segundas e quartas-feiras de 13,30 às 15,30 horas

*9Curso de Preparação à Escola Técnica do Exército - Candidatos* — O ten. cel. Henry Wilson F. de Souza, diretor do Curso de Preparação ao Concurso de Admissão à E. T. E., comunica que, segundo informação por êle recebida, deverá haver exame de admissão no próximo ano. Os oficiais interessados poderão obter maiores detalhes com o sr. Waldemar, na sala 912, 19.º andar, no Clube Militar. E' intenção do diretor fazer funcionar um curso intensivo para os oficiais interessados no concurso.

## BOLETIM DA DIRETORIA GERAL DO PESSOAL DO EXÉRCITO

*GABINETE*

*Q. G. DO EXERCITO — CAPITAL FEDERAL, 11 DE AGOSTO DE 1955*

*BOLETIM INTERNO N. 182*

Para conhecimento Geral, Diretorias subordinadas e devida execução, publico o seguinte:

*Apresentação de oficiais*

*Infantaria*

Tenente coronel Graduado Jacy Coelho da Silva da D. A. por ter sido graduado neste pôsto, a contar de 25 jun. 1955 e ficar adido à D. A. aguardando classificação. - Major Mario Mendes de Andrade, da 2.ª D. L. por etr sido classificado no Q. S. ter e nomeado para servir na 2.ª D. L. e entrado em trânsito a partir de 10 do corrente. — Capitães Gualter Ferreira dos Santos, do 11.º R. I. por ter vindo em gôzo de férias; Francisco Rodrigues da Silveira da Es. S. A. por ter vindo a esta capital em gôzo de férias. — 2.º tenente Zey Bezerra de Mello, do 12.º R. I. por término de licença e seguir para sua Unidade.

*Cavalaria*

Coronéis: João do Couto Ramos, do 1.º R. C. M. por ter sido classificado no 1.º R. C. M. e entrar em trânsito; Milton Barbosa Guimarães do 14.º R. C. por seguir à 12 para sua unidade, por avião da FAB.

*Artilharia*

Coronel Abda Araguarino dos Reis, do Q. S. G. por ter sido nomeado para uma comissão que deverá reestudar os processos dos militares, excluido das fileiras do Exército, por crimes politicos, conforme publicou o B. I. n. 162, de 18 jul. 55 desta Diretoria Geral. — Majores: Elias Antonio Jaber, da Biblioteca do Exército, por ter sido nomeado por necessidade do serviço, para a Biblioteca do Exército por Decreto de 4.8.55 — D. O. de 6.8.55 e B. I. n. 180, de 9 ago. 1955; Rubens Resstel, do 9.º G. A. Cav 75, por témino de férias, ter sido classificado no 9.º G. A. Cav .75 por término de férias, ter sido classificado no 9.º G. A. Cav. 75, com permissão para passar parte do trânsito em São Paulo e em Aquidauana e seguir a 12 do corrente. — Capitão Ayrton Martins Vieira, do S. G. M. G. por ter regressado de Fortaleza, onde fôra acompanhando o general Emilio Maurel Filho, secretário geral do M. G. de quem é ajudante de ordens. — Segundos tenentes: Manoel de Souza Neto, da D. G. P. por ter sido transferido para esta D. G. P. e se encontrar em trânsito, a partir de 5 ago 1955; Benjamin de Araújo Lima, da Es. Com. por término de trânsito e recolher a sua unidade.

*Engenharia*

Capitão Rubens Pedro Bom, do 1.º Grupo Eng. por se encontrar em trânsito nesta capital.

*Intendência*

Capitão Niaze Almeida Gerude, do 2.º Btl. Rodoviário por estar nesta capital em gôzo de férias.

*Saúde*

Dentista. 2.º tenente Raimundo Belém de Oliveira do 4.º Btl. Fv. por ter de recolher-se a sua Unidade.

*Veterinária*

2.º tenente Sylvio Cardoso do 3.º G. Can. A. Aé. por ter sido transferido do R. Es. A. para o 3.º G. Can. A. Aé. e entrar em trânsito.

*Movimentação Intendência*

- -Classificação. Por necessidade do serviço — Diretoria Geral de Intendência o 1.º tenente QAO Antonio Geraldo Leite —Estabelecimento Central de Finanças o 1.º tenente QAO José Thomaz da Silva, e não por interêsse próprio como saiu publicado no Boletim, n. 175 desta Diretoria Geral.

*Declaração sôbre apresentação*

Declara-se, que a apresentação do capitão de Cav. Davi Longo de que trata o B. I. n. 110, de 14 de maio último, foi por ter de acompanhar o general Keller a Diretoria de Recrutamento e não como saiu publicado no referido Boletim.

*Dispensa do serviço*

Concedo 8 dias, a partir de 11 do corrente, ao capitão de Art. Ary Falcão Macedo, do 6.º G. A. Do. 75.


# EDITAL

## HOSPITAL DOS SERVIDORES DO ESTADO

### ESCOLA DE AUXILIARES DE ENFERMAGEM

**CURSO DE AUXILIARES DE ENFERMAGEM**

**Acham-se abertas até o dia 20 do corrente, na Escola de Auxiliares de Enfermagem do Hospital dos Servidores do Estado, na Rua Sacadura Cabral n.º 178, 11.º andar as inscrições, para candidatos ao curso de Auxiliares de Enfermagem:**

**Para matrícula são exigidas as seguintes condições:**

a) apresentação de certidão de registro civil que prove a idade mínima [illegible] e máxima de 38 anos;
b) atestado de idoneidade moral;
c) atestado de vacina;
d) carteira de identidade (facultativo);
e) 2 (dois) retratos tamanho 3 x 4. com data.

Deverá o candidato além das exigências acima citadas apresentar um dos seguintes certificados:

a) de exame de conclusão de curso primário, oficial ou reconhecido;

b) de exame de admissão à primeira série ginasial, de curso oficial ou reconhecido;

c) de exame de admissão ao curso prestado ante banca examinadora da própria Escola, constando de provas escritas e orais, sôbre noções de português, matemática, geografia e História do Brasil.

A Secretaria da Escola funcionará, diàriamente, das 8 às 14 horas para atender aos interessados. (71100)


# AVIAÇÃO

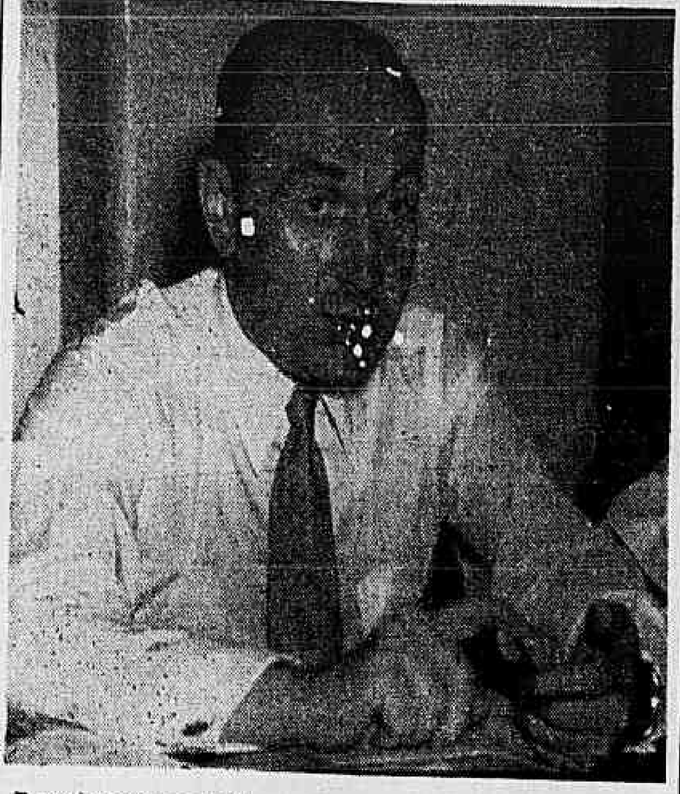

**Deverá chegar na próxima semana, por via aérea em data e hora que oportunamente divulgaremos, o jornalista Leon C. Boussard, (na foto acima) chefe do Serviço de Informações da "International Civil Aviation Organization" (ICAO), vinculada à Organização das Nações Unidas (ONU), com sede em Montreal. O sr. Leon C. Boussard, que estêve em nosso país há cêrca de dois anos (ver: "Correio da Manhã" de 20 de janeiro de 1953), oficialmente, como delegado da ICAO, desta vez retorna ao nosso país como jornalista, a fim de colher dados para seus artigos que serão publicados nos principais jornais do Canadá, EE. UU. e França, sôbre o desenvolvimento da aviação em nosso país, destacando-se um trabalho que fará sôbre o "Correio Aéreo Militar", cuja obra extraordinária de muito o impressionou, "pela forma por que tem contribuído para o progresso do Brasil e por uma maior aproximação entre os povos sul-americanos — obra sem similar no mundo".**

## TURMA DE 1944

Promovido por oficiais da FAB integrantes da turma de aspirantes declarados em 1944, na Escola de Aeronáutica dos Afonsos, realiza-se hoje, às 18,30 no Clube de Aeronáutica um jantar de confraternização.

## AVISO AOS AVIADORES

A Diretoria de Rotas Aéreas através do aviso nº. 155, de ontem à noite divulgou as seguintes informações:

GRAVATAI — Biruta restabelecida.

RIO DE JANEIRO — Área compreendida entre os pontos de coordenadas de 23º21' Sul e .... 44º29' Oeste, 23º08' Sul e ...... 43º38' Oeste, 23º30' Sul e ...... 44º26' Oeste, 23º16' Sul e .... 43º36' Oeste, perigosa até a altitude de 7.200 metros, nos dias 15 do corrente, das 13 às 14,50 e das 16,45 às 20,30 horas "Z", 16 e 17, das 09,45 às 14,50 e das 16,45 às 20,30 horas "Z", e 18 do corrente, das 09,45 às 14,50 horas "Z".

SÃO JOSÉ DOS CAMPOS — Pista quinze/trinta e três praticável.

SÃO PAULO — Aeródromo de Cumbica — Rádio-farol prefixo CB, freqüência de 220 quilociclos, inoperante.

VITÓRIA DA CONQUISTA — Pista quatorze impraticável nos primeiros 200 metros.

## COMPAREÇAM À D.P. 2

Estão sendo convidados a comparecer a Divisão do Pessoal da Reserva, da Aeronáutica, "D. P. 2", às têrças e sextas-feiras a fim de tratarem de asunto de seus interêsses, pessoas das familias dos seguintes militares.

Jayme Suda de Andrade, Job Martinho Wendel, José de Andrade Furtado, Walter Lopes da Silva, José Moreira Landim, José Francisco de Oliveira, Waldemiro Alves Bessa, Horácio Moraes, Rogério Lepesqueur, Ari Gomes de Castro, Bento de Azambuja Ribas, Walter Quirino, Antonio João de Figueiredo, Pedro Ferreira Botelho, José Alves Pereira, Olivério Kierulf Axel Wendel, Zelino Teixeira de Carvalho, Wanglais Quindere Maia, Francisco Ernesto de Bulhões Carvalho, Wilson Luiz de Aguiar Ferreira.

## Para receberem os diplomas

A fim de receberem os seus diplomas de associados do Grêmio Beneficiente de Oficias do Exército, deverão comparecer ao Instituto de Seleção e Contrôle à Av. Marechal Câmara n. 233 — 2.º andar, (Edifício do Ministério da Aeronáutica) em qualquer dia útil, (exceto aos sábados, no horário das 8 às 12 horas), os seguintes militares e civis:

Tenentes — Gelson Albernaz Muniz, Marcos de Almeida Castro; sargentos — Amaro José Borba Filho, Ary Seszizynsky, Jackson de Souza Marau, José do Nascimento Cabral, Nahim de Oliveira Nagib e Oswaldo Barros de Souza; sra. Adjacy Gonzaga Nagib.

## Chegará sexta-feira próxima

Chegará na próxima sexta-feira às 15 horas no aeroporto internacional do Galeão o dr. Walter Berchtold, presidente da "Swissair", acompanhado de sua espôsa, permanecendo em nosso pais uma semana.

## CONSIDERADOS PROMOVIDOS

O ministro Eduardo Gomes assinou as seguintes portariais:

Considerando promovido à graduação de terceiro sargento o cabo reformado — Agostinho Benedeti, promovendo-o ainda à graduação de segundo sargento;

Considerando promovido à graduação de terceiro sargento o soldado de primeira classe reformado José Maria Saldanha, promovendo-o ainda à graduação de segundo-sargento;

Considerando promovido à graduação de terceiro sargento o soldade de segunda classe reformado — Idialito Gomes da Cruz;

Considerando promovido à graduação de terceiro sargento o taifeiro de segunda classe reformado — Santo Marodin;

Considerando promovido à graduação de terceiro-sargento o falecido taifeiro mor Josephat Moura de Vasconcelos.

## SERÁ HOMENAGEADO o brigadeiro Henrique Fleiuss

Por ter assumido a alta investidura de presidente do Clube de Aeronáutica o brigadeiro Henrique Fleiuss será homenageado pelos jornalistas que trabalham no Ministério da Aeronáutica que lhe oferecerão um almôço em local, dia e hora que oportunamente divulgaremos.

**VÔO INAUGURAL DA "VARIG" — Por ocasião do vôo inaugural da "Varig" aos EE. UU. foram convidados diversos jornalistas. "King Features Syndicate" (International News Service e International News Photo) ofereceu, no "Pen & Pencil Restaurante" em Nova York, um almôço aos jornalistas brasileiros Na foto da esquerda para direita: eng. José Velasco Portinho, Superintendente do "Correio da Manhã"; sr. Robert Thomas, da "King Features"; sr. Carlos Mesquita, redator do "O Estado de São Paulo" e sr. Nelson Alves, diretor da "Manchete".**

## TRANSFERENCIAS E CLASSIFICAÇÃO DE SUBOFICIAIS E SARGENTOS DA FAB

O brigadeiro Reinaldo de Carvalho Filho, diretor-geral do Pessoal da Aeronáutica transferiu para as unidades e estabelecimentos abaixo, os seguintes suboficiais e sargentos:

Para o Destacamento de Base Aérea de Belo Horizonte, o suboficial Rafael Pazinato, da Escola de Oficiais Especialistas e de Infantaria de Guarda;

Para o Depósito de Aeronáutica do Rio de Janeiro, os suboficiais Percilliano Miranda e Ernesto Mesquita Filho e os sargentos Glauco Pinto Moreira, Alcindo da Silva Lagden, Dahyr José da Silva Paes Leme, Nathanael de Oliveira Galão, Waldez Lydio Correia, Edson Valle Dutra, Paulo de Souza Carvalho, José Evaristo de Araújo, Irapuan Cari da Silva, Avila Carneiro Gouvêa, Orlando Félix da Silva, Célio Gonçalves dos Santos, Napoleão Costa, Enir Vieira de Magalhães Glória, José Ayres de Almeida e Lourival Moura, todos da Diretoria do Material;

Para o Parque Especializado Central de Viaturas e Maquinarias, o suboficial Hermógenes Ferreira Luz e sargentos Elias Diniz de Andrade, Osmar Rodrigues do Nascimento e Haroldo de Souza, todos da Diretoria do Material;

Para o 1.º Grupo de Transportes, o sargento Hamilton Leonardo da Silva, da Base Aérea de Pôrto Alegre;

Para o Hospital de Aeronáutica dos Afonsos, o sargento Ivan Teixeira, do Núcleo do Parque de Aeronáutica de Lagoa Santa;

Para a Escola de Oficiais Especialistas de Infantaria de Guarda, os sargentos Porfirio Abel Apolinário, Euclides Canuto da Rosa, Conrado Coelho Costa e Getúlio D'Amoreira, todos do Destacamento da Base Aérea de Florianópolis;

Para o Centro Técnico de Aeronáutica, o sargento Angelino Cristiano do Quartel-General da 4a. Zona Aérea;

para o I/2.º Grupo de Aviação, o sargento Sérgio Cardoso de Carvalho, do I/7.º Grupo de Aviação;

Para o Destacamento de Base Aérea de Campo Grande, os sargentos Jonas Granado Santos, da Base Aérea de Natal, e Laurindo Moura, da Escola de Especialistas de Aeronáutica;

Para a Base Aérea de Pôrto Alegre, o sargento João Nelson Klein, do II/5.º Grupo de Aviação;

Para o I/14.º Grupo de Aviação, o sargento Bernardo Floriano Schenine, do II/5.º Grupo de Aviação;

Para o II/5.º Grupo de Aviação, o sargento Guilherme Roberto, da Escola de Aeronáutica;

Para a Base Aérea de Pôrto Alegre, o sargento Adão Lopes Pacheco, desta Diretoria;

Para a Base Aérea de São Paulo, o sargento Deusdet Nonato Mathias, desta Diretoria;

Para esta Diretoria, o sargento Nilton Ferreira Gonçalves, do Estado-Maior da Aeronáutica.

Foram classificados, por necessidades do serviço, nas unidades e estabelecimentos abaixo, os seguintes sargentos:

Na Base Aérea de Santa Cruz, Antônio Lsiboa Fontoura;

No Parque de Aeronáutica dos Afonsos, Clóvis Corrêa de Oliveira;

No Quartel-General da 3a. Zona Aérea, Eugênio Paes Leme Ramos;

Na Escola de Aeronáutica dos Afonsos, George Carlyle Burnett;

No I/5.º Grupo de Aviação (Natal), Adão Corrêa da Silva;

No Destacamento de Base Aérea de Campo Grande, Sebastião dos S. Costa.

## Em Belém o brigadeiro Eduardo Gomes

**Belém, 11 (Asp)** — Chegou ontem a esta capital o brigadeiro Eduardo Gomes, ministro da Aeronáutica, tendo sido recebido pelas altas autoridades civis do Estado, patentes militares e representantes da imprensa.

N. da R: O ministro da Aeronáutica chegou ontem às 16,30 horas a esta capital em avião da FAB.

## PAGAMENTO DE ABONO

A subdiretoria de Finanças da Aeronáutica está efetuando o pagamento do abono especial temporário, às praças licenciadas antes de fevereiro de 1955, na Escola de Aeronáutica dos Afonsos na Tesouraria Geral do Ministério da Aeronáutica.

## Projeto concedendo pensão

MANAUS, 11 (M) — Na Assembléia Legislativa foi apresentado um projeto concedendo pensão de quatro mil cruzeiros à viúva do deputado Vital Mendonça, morto no desastre de avião de ontem em Itacoatiara.

## "A Geografia e o problema das sêcas no nordeste"

Rea[illegible]-á na segunda-feira dia 15 às 9,00 horas, na Escola de Comando e Estado-Maior do Aeronáutica, (Ponta do Galeão) uma conferência do professor Hilgard O' Reily Sternberg, sôbre "A Geografia e o Problema das Sêcas no Nordeste".

O Comandante da ECEMAR convida as autoridades civis e militares, os ex-instrutores e os ex-alunos daquele Estabelecimento para assistirem à conferência.

## O BRASIL NA AVIAÇÃO COMERCIAL

O sr. Ruben Berta, presidente da "Varig", recebeu dos jornalistas recém-chegados ao Brasil, na viagem inaugural aos Estados Unidos, a seguinte mensagem:

"Entre as gratas incumbências recebidas dos meus colegas, na qualidade de presidente da Associação Brasileira de Imprensa, venho transmitir ao distinto amigo a impressão de verdadeiro orgulho e encantamento, com que regressamos de nossa viagem aos Estados Unidos, a bordo do avião da "Varig".

Quero felicitá-lo, não só como presidente de uma Companhia a que imprimiu relêvo de tal monta, pelo desvêlo no tratamento dos passageiros, mas também como diploma pela sua projeção pessoal nos meios norte-americanos, pela fidalguia de sua arte de estabelecer contactos e pelo sucesso de tôdas as suas demarches como embaixador da aviação brasileira na América do Norte e de modo geral pelo destaque proporcionado ao Brasil, através de um setor pelo qual se mede hoje a importância e a organização de um país: — a sua aviação comercial.

E' com satisfação que lhe comunico ter ouvido de figuras autorizadas dos círculos aeronáuticos norte-americanos que Ruben Berta é hoje um nome integrado na galeria mundial dos maiores promotores e organizadores da aviação comercial.

Peço aceitar, portanto, com os protestos de admiração da Casa do Jornalista, o abraço muito grato de — Herbert Moses".

## NOVO MINISTRO DA AERONÁUTICA dos EE.UU. — Sr. Donal Quarles

**WASHINGTON, D. C. 11 (F.P.)** — O presidente Eisenhower nomeou o sr. Donal Quarles para o cargo de secretário da Aeronáutica. (O nomeado exercia, até agora, as funções encarregado das pesquisas e do desenvolvimento).

Conta o sr. Donal Quarles 61 anos de idade, e sucederá ao sr. Harold Talbott, cuja demissão, anunciada em 1.º do corrente, entrará em vigor sábado próximo. A nomeação deverá ser confirmada pelo Senado, quando se reunir, em janeiro vindouro.

O sr. Quarles fêz uma bilhante carreira na indústria americana. Diplomado pela Universidade de [illegible], em 1959, foi até 1948, engenheiro nos "Laboratórios Bell", da companhia "American Telephone and Telegraph" tendo servido como presidente do "Bell Laboratories", de 1948 a 1952. Ocupou igualmente a vice-presidência da companhia "West Ern Electric", que fabrica material telefônico, e a presidência do Instituto Americano dos Engenheiros Eletricistas.

Desde que ocupa o pôsto de secretário adjunto da Defesa, o sr. Quarles concentrou os seus esforços na direção do programa de projéteis tele-dirigidos, tendo sido principalmente encarregado do programa de construção do satélite artificial, cuja realização foi anunciada pela Casa Branca, há poucas semanas.

Anunciando a nomeação do sr. Quarles, o secretário de imprensa, da Casa Branca, declarou que a mes[illegible] ao presidente Eisenhower pelo secretário da Defesa, sr. Charles Wilson.

## REQUERIMENTOS DESPACHADOS PELO MINISTRO DA AERONÁUTICA

O ministro Eduardo Gomes despachou os seguintes requerimentos:

Cap. João Luiz Alves Ferreira, solicitando uma revisão no Quadro de Acesso organizado pela Comissão de Promoções, a fim de ser nêle incluído o seu nome. "Indeferido".

2.º ten. Fausto Ferreira de Souza, solicitando inspeção pela Junta Superior de Saúde. "Deferido".

2.º ten. Vivaldo Moreira, solicitando retificação de seu nome para Vivaldo Moreira Oliveira, e de seu proogenitor de Arsenio Moreira para Acenio Oliveira, a fim de que conste em seus assentamentos. "Deferido".

Sarg. João Paulo Patricio, solicitando seja o Curso de Especialistas Mecânicos feito no Ministério da Guerra, equiparado, para fins de direito, ao Curso de Comandante de Pelotão. "Indeferido".

Sarg. Bráulio Lemos, solicitando permissão para gozar licença especial nas Repúblicas dos EE.UU., Argentina, Uruguai, Bolívia e Paraguai. "Concedo".

Luiz Domingos da Silva, solicitando os benefícios da Lei n. 2.370/54. "Indeferido".

Sarg. Gél Marques, solicitando ser nomeado a segundo-tenente para a reserva de segunda classe da primeira linha da Aeronáutica. "Indeferido".

Suboficial Manoel Rodrigues Raimundo, solicitando os benefícios da Lei n. 2.370/54. "Indeferido".

Soldado Ivo Erny Hartmann, solicitando os benefícios da Lei n. 2.370/54. "Indeferido".

Roberto de Noronha, Joaquim Marques de Carvalho, Lindolpho José Mendes, João Ribeiro, Francisco Acyr Benjamim Guimarães e Samuel de Souza Testa, solicitam averbação de tempo de serviço em dôbro prestado em zona de guerra. "Indeferido".

## No Clube de Aeronáutica

Realiza-se hoje mais um jantar-dançante no Clube de Aeronáutica para os associados e seus familiares.

## EMPRÊGO DE ISÓTOPOS NOS INQUÉRITOS SÔBRE OS DESASTRES DOS "COMET"

*GENEBRA, 11 (R)* — Isotopos radioativos foram usados para descobrir as razões dos desastres sofridos no ano passado nos aviões "Comet" da "BOAC", segundo revelou hoje um cientista britânico.

Pela primeira vez na história da aviação foram empregados isotopos para êsse fim, declarou o dr. Henry Seligman, chefe da Divisão de Isotopos dos estabelecimentos atômicos de Harwell, falando na conferência internacional de "atomos para a paz".

Espera-se que os isótopos de rádio possam resolver alguns problemas de obstrução no estuário do Tamisa, disse o dr. Seligman.

Disse o dr. Seligman aos técnicos nucleares que foram usados os isótopos para descobrir se os desastres haviam sido causados por escapamento de combustivel. "Realisaram-se experiências de vôo para descobrir se havia possibilidade de derrame de combustivel e, em caso afirmativo, se a gasolina atingiu partes próximas do avião onde poderia ocorrer explosão" — disse, acrescentando: "Essas experiências foram extraordinàriamente úteis na exclusão desta possibilidade da lista de razões prováveis das tragédias".

Outra investigação de interêsse geral se tornou possível em virtude do uso de isotopos. Trata-se das pesquisas para descobrir a origem da lama que obstruiu o estuário do Tamisa.

O método empregado consiste na moagem de vidro de escandio (o escândio é um elemento metálico raro). As partículas são depois irradiadas e misturadas com certa quantidade de lama extraída do leito do estuário. Coloca-se depois a lama no fundo do rio e acompanha-se o seu movimento por meio de contadores "Geiger" submersos — declarou o cientista. Acrescentou que nas experiências do ano passado a lama radioativa pôde ser seguida por duas semanas sem dificuldades, esperando-se resolver alguns problemas de sedimentação do estuário do Tamisa por êsse método.

"Como os problemas de sedimentação são em geral de solução difícil, êste método pode tornar-se universal, aplicando-se em particular aos portos" — disse Seligman.

Os isótopos encontraram outras aplicações na indústria britânica, inclusive na seleção de carvão, no aceleramento de processos da produção e na localização de escapamentos de oleodutos subterrâneos. Concluiu o dr. Seligman dizendo que essas aplicações dos isótopos não constituem apenas uma contribuição útil à indústria, mas assumem importância econômica de primeira ordem. Os isótopos radioativos desempenham papel importante na economia da nação e é possível — afirmou — que se venham a tornar um dos *bens mais* importantes alcançados pelo homem na era atômica.

## Chefe de Relações Públicas

O cel. av. Manoel José Vinhais, assumiu ontem as funções de chefe de Relações Públicas do Gabinete do ministro da Aeronáutica que o recebeu o major av. Joaquim Vespasia[illegible] que vinha exercendo interinamente aquelas funções.

## SUGERIDA A MEDALHA DE HONRA AO MÉRITO DA AERONÁUTICA AO SR. RUBEM BERTA, DIRETOR-PRESIDENTE DA VARIG

### Discurso do deputado Arthur Bacchini, na Assembléia gaúcha — Êxito da viagem inaugural do Super-Constellation

PÔRTO ALEGRE, 11 (M.) Em discurso pronunciado na Assembléia Estadual, o deputado Arthur Bacchini sugeriu a medalha de Honra ao Mérito da Aeronáutica ao sr. Rubem Berta, diretor-presidente da VARIG. De regresso de New York, onde foi, em companhia do deputado Rubem Alves, representando a Assembléia Legislativa gaúcha, mostrou-se o sr. Bacchini entusiasmado com o vôo inaugural do Super-Constellation da VARIG em sua linha Pôrto Alegre-Rio-New York.

"Desejamos manifestar — disse o orador — nossos sinceros cumprimentos a esta poderosa emprêsa, quer pela distinção do convite, quer pela fidalguia e atenções, em todas as oportunidades, que nos foram cumuladas pelos seus empregados. Desejamos ainda cumprimentá-la e entusiàsticamente por mais êste corajoso e vitorioso empreendimento, que passou a levar as asas da VARIG, que são do Rio Grande e do Brasil, até New York, acontecimento de real significação, atendendo que será mais um elo de ligação entre o nosso país e a grande metrópole norte-americana."

Depois de dar suas impressões sôbre New York, mostrando-se entusiasmado com a vida americana, desde o tráfego seguro para milhões e milhões de passageiros e milhões de veículos, até a perfeita sincronização de todas as atividades sociais, afirmou [illegible] Bacchini:

"Parece-me que a linha aérea recentemente inaugurada tem uma significação muito especial, atendendo que nos colocou em maior contacto com êsse grande centro comercial, razão porque entendemos que esta conquista da VARIG é mais do Rio Grande e do Brasil do que mesmo dessa organizada emprêsa de transportes aéreos. Assim afirmamos porque é a primeira companhia nacional que inicia êsse intercâmbio, com aparelhagem moderníssima e com tal segurança e rapidez, eficiência e confôrto que, sem mêdo de errar, podemos aqui afirmar que os nossos serviços são iguais e tendem a se tornar superiores aos apresentados pelas mais poderosas companhias estrangeiras que estão nêsse comércio.

Nessa altura do discurso do orador, o deputado Lima Beck aparteou-o para afirmar que a VARIG está colocada entre as 10 melhores companhias aéreas do mundo. Ao que retornou o sr. Arthur Bacchini para salientar que, com os novos serviços, a emprêsa gaucha melhorou ainda mais sua colocação.

Salientou, ainda, o sr. Arthur Bacchini:

"Devemos, por justiça, mencionar o nome do sr. Rubem Berta, homem de excepcionais virtudes cívicas e de invejável capacidade de organização, de inteligência e de trabalho, [illegible] para a organização da emprêsa que preside e para o progresso da aviação comercial do Brasil. Estas são as verdades que colhemos com grande satisfação e, sabedores de que o Ministério da Aeronáutica, em casos especiais, concede mesmo a civis o título de Honra ao Mérito da Aeronáutica a pessoas que tenham realmente prestado relevantes serviços em prol da aviação em *seus três setores* — comercial, militar e recreativo — ignorando se o sr. Rubem Berta já recebeu tal condecoração, entendemos que, sendo êle um dos maiores propugnadores do progresso da nossa aviação comercial, com a concretização dessa linha Rio-New-York, da qual foi o idealizador e o realizador, parece-nos que êle, com êsse acontecimento, já é credor dessa justa homenagem, que deverá ser prestada em oportunidade [illegible] derem as autoridades competentes do Ministério da Aeronáutica."

Todas as bancadas de partidos, na Assembléia gaucha, deram de imediato seu apôio à proposta do deputado Arthur Bacchini.

## COMISSÃO DE INQUÉRITO no aeroporto de Congonhas

S. PAULO, 11 (M) — Instalou-se ontem a Comissão de Inquérito designada pelo governador do Estado para apurar irregularidades que teriam ocorrido nas obras do aeroporto de Congonhas, segundo denúncias do suplente de deputado sr. João Coury, que será ouvido hoje perante a Comissão tendo nos informado que para fortalecer seu depoimento já arrolou 21 testemunhas dos fatos denunciados.


# HOSPITAL DOS SERVIDORES DO ESTADO

## COMUNICAÇÃO

**Os servidores públicos em tratamento no Hospital dos Servidores do Estado, devem comparecer, nos dias já marcados para atendimento, munidos do último contra-cheque, ou documento equivalente, e caderneta de consulta, para o fim de atualização do cadastro funcional. (71098)**


# MARINHA

## VISITA DE OFICIAIS DO E.M.F.A. AO CENTRO "ALMIRANTE MARQUES LEÃO"

### Decretos assinados — Movimentação de navios — Doação de sangue — Assumiu o novo comandante da Fôrça de Submarinos — Campeã a Escola Naval — Apresentações — Dia do ministro — Escola de Marinha Mercante

**TEM NOVO COMANDANTE A FÔRÇA DE SUBMARINOS — Realizou-se, ontem, a posse do capitão-de-mar-e-guerra Mário Pinto de Oliveira no cargo de comandante da Fôrça de Submarinos para o qual foi recentemente nomeado pelo presidente da República. A transmissão do cargo foi feita pelo capitão-de-mar-e-guerra Vitorino da Silva Maia em cerimônia que foi presidida pelo almirante Carlos Pena Boto, comandante das Fôrças de Alto Mar e com a presença das altas autoridades navais. Após a leitura das respectivas Ordens do Dia, o Almirante Carlos Pena Boto cumprimentou o comandante Vitorino Maia pela ótima atuação frente aquela Fôrça e desejou ao comandante Mário Pinto feliz êxito na missão que acabara de assumir. Finda a cerimônia, os comandantes Mário Pinto de Oliveira e Vitorino Maia apresentaram-se às autoridades navais e visitaram e Sala de Imprensa da Marinha. Na foto um aspecto tomado durante a cerimônia.**

Uma turma de oficiais do curso de Estado-Maior das Fôrças Armadas, visitou ma manhã de ontem o Centro de Adestramento Almirante Marques Leão, onde foi desenvolvido um tema de tática anti-submarina. Os visitantes, tendo à frente o general Oscar de Barros Falcão foram recebidos pelo almirante Carlos da Silveira Carneiro, comandante do 1.º Distrito Naval e pelo comandante do Centro, capitão de corveta Luiz da Mota Veiga, com os quais percorreram as suas diversas instalações.

Após o exercício, os oficiais foram convidados a almoçar com o diretor-geral do Arsenal, almirante Matoso Maia e à tarde assistiram uma exibição de diversas técnicas modernas de extinguir incêndios, nas instalações do Centro de Adestramento de combate a incêndio, em Parada de Lucas, onde foram recebidos pelo chefe do Estado-Maior do 1.º Distrito, comandante Luiz Felipe Saldanha da Gama.

Findas as demonstrações, o general Barros Falcão manifestou a ótima impressão que lhe causara e aos alunos, tudo quanto vira no Centro.

**Dia do ministro**

Estiveram ontem no gabinete ministerial, almoçando com o ministro Amorim do Vale os almirantes Paulo Nogueira Penido e Olavo de Araújo, diretores d. Eletrônica e de Aeronáutica, respectivamente e os capitães de mar e guerra Luiz Otavio Brasil e Carlos Paraguassu de Sá, respectivamente, comandantes do "Barroso" e do 1.º Esquadrão de Contratorpedeiros. À tarde, foram recebidos em audiência os almirantes Harold Reuben Cox e Diogo Borges Fortes. Fez-se representar pelo cap. ten. Mario Guarita na cerimônia comemorativa do 25.º aniversário da Escola Técnica do Exército.

**Escola de Marinha Mercante**

O ministro Amorim do Vale recebeu, ontem, do sr. Florivaldo Correia dos Santos, presidente do Sindicato dos Oficiais da Marinha Mercante, o seguinte telegrama: "O Sindicato ao ter conhecimento por intermédio do muito digno comandante Elmar de Matos Dias, do grande plano de renovação do ensino e adaptação de nova escola para a Marinha Mercante Nacional, fruto de vossa patriótica iniciativa, pede venia para apresentar a v. exa. respeitosos e sinceros cumprimentos".

**Doação de sangue**

Oficiais e guarnição do Quartel de Marinheiros realizaram na manhã de ontem vultuosa doação de sangue voluntária para o Banco do Hospital Central da Marinha, contribuindo na campanha que aquele nosocomio está realizando.

Hoje, pela manhã, os oficiais e marinheiros da Base Almirante Castro e Silva prestarão o mesmo ato de solidariedade ao Hospital.

**Atos do ministro**

O ministro Amorim do Vale assinou ontem os seguintes atos: nomeando suboficial os primeiros sargentos Osni Andrade, Jofre Pessoa de Albuquerque, Jafeson Soares de Araújo, José Silvestre dos Santos, Belchior de Andrade, José de Oliveira e Waldemar Nascimento; designando o capitão de corveta Enio Tulio Domingues da Silva para exercer as funções de imediato do "Araguaia"; designando os escriturários Mario Gonçalves dos Santos e Pedro Trontilho da Silva Dias para terem exercícios na Capitania dos Portos do Paraná e na Base Fluvial de Ladário; promovendo, na situação de reformado, na graduação de terceiro sargento os marinheiros José Zacarias dos Santos, Jaime Cardoso Gantois, Joaquim Jacinto Nogueira e Francisco Corrêa de Lima.

**Tuberculose**

O diretor-geral de Saúde comunicou aos comandantes de novios, corpos e estabelecimentos e repartições da Marinha que foi organizado através da comissão da Campanha Antituberculose, um trabalho sôbre "tuberculose", que está à disposição dos interessados.

No intuito de esclarecer ao pessoal militar, e civil, com relação ao contágio, profiláxia e tratamento da tuberculose, o almirante Carlos Brito e Silva sugeriu ampla divulgação do trabalho em aprêço, bem como a realização de pequenas palestras sôbre o assunto, pelos médicos responsáveis.

**Decretos assinados**

O presidente da República assinou ontem os seguintes decretos: promovendo ao pôsto de capitão de fragata o capitão de corveta Geofredo Vitor Moraes e transferindo-o para a reserva remunerada; nomeando Osmario Isaac de Almeida segundo tenente do Quadro de Cirurgiões-dentistas; tornando sem efeito as nomeações de Kurt Jorge Reimer e Roberto Viana Batista para o Quadro de Médicos do Corpo de Saúde, no pôsto de primeiro tenente; revertendo ao serviço [illegible] mada, o capitão de corveta Carlos Pinto Bergalo, visto haver cessado o motivo de sua agregação; promovendo ao pôsto de segundo tenente os sargentos reformados Olavo Gama e João Batista Viana; exonerando Elói Pereira Viana, da função de escrevente datilógrafo e aposentando Antonio Nunes da Silva, na função de artífice.

**Movimentação de navios**

Chegou ao pôrto de Natal procedente do Rio de Janeiro o "Raza"; o "Bracuí" saiu na parte da manhã, regressando após os exercícios realizados; o "Mestre João dos Santos" partiu de São Sebastião com destino a Angra dos Reis onde chegou posteriormente.

**Apresentações**

Por diversos motivos, apresentaram-se, ontem à Diretoria do Pessoal o comandante Dilo Modesto de Almeida, [illegible] tenentes Tales Fleuri de Godoi, Eduardo Jovita Corrêa da Silva Neto e o tenente José Martins Rodrigues.

**Campeã a Escola Naval**

Na regata realizada domingo último, em disputa da taça "Emilce A. Braga", a Escola Naval obteve os 1.º e 2.º lugares, com os barcos da classe "Guanabara", Brekelé (aspirante Matoso Maia) e Alcatraz aspirante Domingos). Com êsse resultado a Escola que em 1954 foi campeã carioca dessa classe (barco Brekelé), encontra-se novamente de posse da liderança do certame com aquêles dois barcos empatados.

**Fuzileiros expulsos**

Foram excluídos do serviço ativo da Armada, a bem da disciplina, por má conduta habitual, os fuzileiros Gilberto Feitosa de Lima e Elísio Vieira Acioli.

# PELOS QUATRO CANTOS DO RIO

Roberto de Vasconcellos

## 1 — "O ESTUDANTE É UM ORGULHO. VAMOS ZELAR POR ÊLE"
## 2 — DECORADORES NA BALANÇA...
## 3 — OS VIOLINISTAS SÃO SENSÍVEIS!
## 4 — OSCAR, UM VERDADEIRO "SILKI"...

*Na tarde de ontem, a senhora Ana Amélia Queiroz Carneiro de Mendonça estêve rebendo senhoras da sociedade carioca que foram ao Golden Room do Copacabana assistir o desfile de modelos ali realizado cuja renda reverteu para a Casa do Estudante da qual é presidente.*

*Conversando com ela, soubemos maiores detalhes da campanha que está se iniciando que visa angariar fundos para as admiráveis obras de instrução e auxílio aos estudantes que procuram a sua casa. Dona Amélia diz sempre que "um estudante é uma jóia, um orgulho para o Brasil. Deve apenas estudar. Não pode se preocupar com outros detalhes que não sejam de instrução". E' preciso, pois, que alguém zele pelo seu bem-estar. E' o que faz a Casa do Estudante, um verdadeiro lar onde ela é uma mãe com centenas de filhos.*

* * *

Foi uma tarde bonita mas trabalhosa, no dizer de suas próprias palavras e nos disse entre outras coisas, da sua alegria pela cooperação que encontrou tanto da "Etam" que apresentou os modelos de Balmain, como da sociedade que lá compareceu prestigiando a sua iniciativa.

* * *

*NOTICIANDO...*

*Há, no Rio, gente famosa no mundo da medicina, aqui presente para o Congresso de Reumatologia a iniciar-se no próximo sábado. Entre outros nomes notáveis devemos destacar Phillip Hench, (Prêmio Nobel), o descobridor da maravilhosa Cortizona; e ainda médicos notáveis como Eduardo Mahler, Robert Stecher e Feliz Aguinagua.*

* * *

O senador Assis Chateaubriand prepara-se para tomar posse na Academia Brasileira de Letras no dia vinte e sete. Neste mesmo dia oferecerá uma recepção para setecentas pessoas. Levando-se em conta o número de amigos do acadêmico, muita gente não estará presente.

* * *

*Prepara-se a Feira dos Decoradores, a ser instalada nos salões do Copacabana cuja abertura está marcada para o dia três de outubro. Deverá ser uma beleza, em vista da oportunidade da comparação...*

* * *

Em princípio de setembro, teremos o *Chá da Primavera* patrocinado pelas senhoras Maria de Araújo Franco, General Nelson Queiroz e Margarida Gudin.

O atrativo será um desfile de modas e o chá será servido a mil pessoas.

* * *

*Chega sábado ao Rio o famoso violinista Mischa Elman. Vem contratado pela ABC para uma série de concertos. Espera-se que êle não venha a sofrer nenhuma indisposição súbita como o seu antecesssor. Lembram-se? Ou, pelo menos, caso venha a perturbar-se que procure algo menos prosáico!...*

* * *

O Golden Room vai apresentar como próxima atração (sexta-feira dia 19) um nome americano. Por ora só podemos adiantar que

A sra. presidente João Café Filho, no momento em que chegava, sendo recebida pela sra. Ana Amelia Queiroz Carneiro de Mendonça

se tratar de uma mulher linda que várias vêzes foi incluída na lista das dez mais elegantes americanas.

* * *

*E por falar no Copacabana aqui vai uma boa notícia: o senhor Oscar Ornstein está pensando em organizar todos os domingos um chá-dançante no Salão Verde. Grande idéia esta de dar à "nova geração um lugar excelente sob todos os aspectos para os seus encontros de domingo, antes do jantar do Country.*

*Ao incansável Oscar, que bateu o recorde de insônia nesta semana que passou — quando estêve em seu escritório dia e noite atendendo aos jornalistas e celebridades americanas que nos visitaram, para estar absolutamente certo de que não haveria falhas no serviço sempre perfeito do Copacabana, ao "Silki" da insônia, vamos dizer assim, os nossos parabéns por mais esta boa iniciativa.*

### PROGRAMA PARA HOJE

*A tarde*: Recepção oferecida pelo Embaixador da Colômbia no Brasil e senhora Carlos Augusto Velez e pelo ministro da Fazenda da Colômbia e a senhora Carlos Villaveces ao corpo diplomático e a sociedade carioca, no Copacabana Pálace.

* * *

Chá na Federação das Bandeirantes do Brasil, onde a senhora Paulo Sampaio estará dirigindo as comemorações do 36.º aniversário da Federação.

* * *

*A noite*: "Avant première" no cinema Azteca, patrocinado pela senhora Café Filho, do filme "Nasce uma Estrêla".

Um aspecto do desfile de ontem no Golden Rour

# REGISTRO SOCIAL

### NATALÍCIOS

Fazem anos hoje os jornalistas Oswaldo Rocha, Ewaldo da Silveira Serpa, Luiz Evangelista Perrone, Francisco Daltro de Brito, Alexandre Barbosa da Fonseca, e Auricelio Penteado.

— Faz anos hoje o sr. Carlos Humberto da Silva Rego, operoso chefe da estação Marítima. Gozando da estima geral de seus auxiliares e superiores, bem como de quantos têm com êle contato permanente em suas atividades, o sr. Silva Rego foi ontem alvo de diversas homenagens, ressaltando a que lhe prestaram os companheiros de trabalho.

### DATAS ÍNTIMAS

Transcorre amanhã, sábado, o aniversário natalício da senhorita Rejane Gaillard Moreira, filha da sra. René G. Gaillard Moreira que, festejando o acontecimento, reunirá seus parentes e amigos numa festa íntima em sua residência.

### NASCIMENTOS

**Helena Cristina** — Está enriquecido o lar do sr. Felix Nunes da Costa Júnior e sra. Norma Nunes da Costa, com o nascimento, domingo último, da primogênita do casal, que recebeu o nome de Helena Cristina.

—o—

### HOMENAGENS

**Ministro Alfredo Valladão** — Realizou-se, ontem, com a presença de altas autoridades, membros do Ministério Público da União, funcionários e servidores da Justiça, professôres de Direito, advogados e representantes do Poder Judiciário, no Gabinete da Procuradoria Geral da Justiça do Trabalho, a homenagem ao ministro Alfredo Valladão.

Falou sôbre o sentido daquela solenidade o procurador geral Humberto Grande. Deu, em seguida, a palavra ao dr. Joaquim Leonel de Rezende, que proferiu discurso. Agradecendo a homenagem, falou o ministro Alfredo Valladão, que examinou os grandes problemas nacionais do momento, acentuando o valioso papel que pode ter o Ministério Público para resolvê-los.

— Ao ensêjo do primeiro aniversário do "Jornal de Brasília", inteiramente dedicado à Campanha da Mudança da Capital Federal e que circula no suplemento "Singra", de tôdas as sextas-feiras, será oferecido aos engenheiros Abelardo e Jeronymo Coimbra Bueno, seus diretores, um jantar na ABI, no dia 26 do corrente mês, por seus amigos, colaboradores e simpatisantes da Campanha. Lista de adesões na Associação Goiana e na Secretaria do Clube de Engenharia.

### VIAJANTES

Partiu do Rio, ontem à noite, pela Panair, com destino à Europa, o senador Antônio Novais Filho, que deverá participar da Conferência Interparlamentar, a realizar-se em Helsink, Finlândia, em fins dêste mês. O senador Novais Filho descerá em Roma, donde prosseguirá viagem com trânsito em várias cidades européias, devendo chegar a Helsink no dia 15. Sua viagem de regresso está prevista para 20 de setembro, quando desembarcará em Recife.

—o—

### MISSAS

Realiza-se hoje, às 11,30 horas, no altar-mór da Igreja da Candelária, a missa de 7.º dia por alma do sr. Manuel Pinto.

— Transcorrendo hoje, sexta-feira, o primeiro aniversário de falecimento do sr. Zoroastro Sobral, sua família manda rezar missa em intenção de sua alma, às 8 horas, no Convento de Santo Antonio, largo da Carioca.

## NOVO NÚCLEO COLONIAL NA BAHIA

O presidente do Instituto Nacional de Imigração e Colonização, sr. Cargabinete, a visita do governador da Bahia, sr. Antônio Balbino. O chefe do Executivo baiano manteve demorada palestra com o presidente do INIC, abordando diversos assuntos, particularmente a criação de um novo núcleo colonial naquele Estado, na região de Caravelas.

## PUBLICAÇÕES

Recebemos as seguintes:

*Noticiário* Intimex, n. do bimestre maio-junho; *A Lei Fiscal*, ns. de junho e julho; *Boletim* Rockefeller Foundation Grants, n. 2, v. VI, second quarter, 1955 em circulação; *Liga Marítima Brasileira*, n. de junho.

## ANIVERSÁRIO DO HOSPITAL PAULINO WERNECK

Completou ontem mais um aniversário o Hospital Paulino Werneck, na Ilha do Governador, tendo sido visitado nesta oportunidade pelo secretário-geral de Saúde, dr. Eitel de Oliveira Lima e o diretor do Departamento de Assistência Hospitalar, dr. Toussaint Martins, aos quais foi oferecido um almôço pelos funcionários daquela dependência.

PASSAGENS
AÉREAS OU MARITIMAS?
PASSAPORTES?
ESTAMPILHAS E SELOS DO CORREIO?
PROCURE
ADRIÃO F. PORTO
59A RUA TEÓFILO OTONI FONE 23-2260 59A

# VIDA CULTURAL

## GENERAL JOÃO MANUEL MENNA BARRETO

O dia de hoje recorda a morte de um herói, em pleno campo de batalha, ao atacar as fortificações de Piribebuí, na guerra do Paraguai: o general João Manuel Mena Barreto, pertencente a uma família de bravos, que enche de justo orgulho a história militar do Brasil. Com uma nítida compreensão do dever, impunha-se aos seus camaradas e a sua bravura ficou memorável, tantas vêzes comprovada em combates encarniçados, em que era sempre o primeiro a dar o exemplo, empolgando os seus comandados.

Trazia no sangue ascoragem indomável, o destemor diante do perigo, a vocação perfeita para a carreira das armas. Criára-se a ouvir o estrépito das lutas, a recordação dos lances em que se defendia a honra, a integridade do Brasil, a liberdade nacional.

Filho do marechal do Exército João de Deus Menna Barreto, visconde de São Gabriel e irmão do coronel José Luís, morto em Rincon, e do general João Propício, vencedor de Paissandú, nasceu João Manoel a 7 de julho de 1824, em Pôrto Alegre, verificando praça a 1º de julho de 1839, no 1º regimento de cavalaria. Participou da campanha farroupilha até à pacificação em 1845, da do Uruguai e, por fim, da guerra do Paraguai. Suas promoções foram lentas, até que passou a servir sob o comando de Caxias, sendo feito general em, 1867. No ano seguinte seu nome toma grande vulto na marcha de flanco pelo Chaco. No combate de Avaí, a 11 de fevereiro de 1868, mostra a sua capacidade de chefe e a sua bravura de cavalariano. A 21 de dezembro dêste mesmo ano, na batalha de Lomas Valentinas, consegue a junção das fôrças brasileiras e argentinas, investindo depois contra Pequisiri.

Já então sob o comando do marechal conde d'Eu, a 12 de agôsto de 1869, inicia o assalto e tomada de Piribebuí, vencendo as fôrças inimigas, mas recebendo um ferimento no ventre, por bala de fuzil, que o prostou morto. Perdia assim o Brasil um de seus mais valentes soldados, legando-nos um exemplo imperecível de acendrado patriotismo.

Dis o barão do Rio Branco, em suas valiosas "Efemerides Brasileiras": "No assalto de Piribebuí foi morto o general João Manuel Menna Barreto, que comandava as fôrças brasileiras nos combates de São Borja (10 de junho de 1865), Potrero-Obella (29 de outubro de 1867), Taji (2 de novembro de 1867), Jacaré (7 de junho de 1868), Sapucaí (1 e 8 de junho de 1869) e se distinguira em muitos outros combates particularmente no dia 21 de dezembro de 1868, em que se apoderou das trincheiras do Pikisiri, atacando-as de flanco por ordem de Caxias e ficando senhor de mais de 30 canhões. Onze bandeiras inimigas tomadas pelas tropas que êle comandava, foram remetidas para o Rio de Janeiro (6 de Taji, 3 de Pikisiri, 2 de Sapucaí".

A 14 de outubro de 1870 chegavam a Pôrto Alegre os restos mortais do bravo general morto em Piribebuí, no ano anterior. O general João Manuel é o patrono do 2º Regimento de Cavalaria Independente do nosso Exército, numa justa homenagem ao seu extraordinário valor.

## ASSOCIAÇÕES

**Associação Brasileira de Farmacêuticos**

A Associação Brasileira de Farmacêuticos vai reunir-se realizando hoje sua 8.ª sessão ordinária do ano, às 20,30 horas, em sua sede, na rua dos Andradas n. 96, 10.º andar, sob a presidência do Dr. Theodoro Duvivier Goulart, com a seguinte ordem para os trabalhos: I) "Aplicação da cromatografia da identificação das sulfas" — Dra. Yolanda R. da Silva Jardim; II) "O conta-gota em Farmácia". — Drs. Karlheinz Guilherme Max Hupe e Ruy São Martinho. A sessão será precedida de exibição de filmes culturais selecionados com início às 20,30 horas pontualmente. Haverá sorteio de livros, na forma do costume.

**Academia Nacional de Farmácia**

A Academia Nacional de Farmácia vai reunir-se amanhã em sessão solene comemorativa do 18.º aniversário de sua função às 21 horas, na Casa da Farmácia do Brasil, à rua dos Andradas, n. 96, 10.º andar. No programa das festividades será empossada a diretoria presidida pelo acadêmico dr. Oscar D'Utra e Silva, eleita para o biênio de 1955-1957. Serão empossados na mesma ocasião, como membro titular, o dr. Evaldo de Oliveira, e como membros correspondentes os drs. Miguel Sanchez-Ruiz e Antonio Ferreira Pinto dos Santos, de São Paulo.

**Federação das Academias de Letras do Brasil**

Amanhã, às 15 horas, na Federação das Academias, em sua sede à Avenida Rio Branco, 117, 4.º andar, salo 423, Edifício do "Jornal do Comércio", o professor Raul Bittencourt, membro da Academia Riograndense de Letras, fará uma conferência sôbre Joaquim Caetano da Silva e sua obra. A sessão será presidida pelo desembargador Florêncio de Abreu.

## CONFERÊNCIAS

**"O ensino da odontologia na Universidade de Michigan".**

Realiza-se hoje, às 20,30 horas, no anfiteatro da Faculdade Nacional de Odontologia, na avenida Pasteur, uma conferência do professor Ruy Oscar da Cunha, sôbre "O ensino de odontologia na Universidade de Michigan", nos Estados Unidos, sob o patrocínio do Grupo de Estudos Fleming.

**"Simone Weil"**

Hoje às 18 horas no auditório do Centro D. Vital, rua México, 74 — 2º andar, o pe. J. M. Perrin., O. P. dominicano francês, fará uma conferência sôbre: "Simone Weil".

**"La tradition de l'aventure daus la Litterature Française"**

O sr. Bernard Simiot, diretor da "Revue Hommens et Idonde", fará hoje às 18 horas, na sede da Associação, a Avenida Erasmo Braga, 277 3.º andar, uma conferência sôbre: "La Tradition de l'Aventure dans la Litterature Française".

**"Atualidades Brasileira na Industrialização do Petróleo"**

A convite da Associação Brasileira de Química — Seção Regional do Distrito Federal — o engenheiro Leopoldo Miguez de Melo, assistente-chefe de indústrias petroquímicas da Petrobrás, realizará no próximo dia 17, às 20,30 horas, uma conferência sôbre o tema "Atualidades brasileiras na industrialização do petróleo". Em sua palestra, que será realizada na sede daquela entidade, a rua Alvaro Alvim 24 — 12.º andar, o engenheiro Leopoldo Miguez de Melo, além de focalizar os principais aspectos da industrialização do petróleo no Brasil, — mostrará a contribuição da Petrobrás, no que diz respeito ao desenvolvimento da indústria petroquímica nacional.

**"ANTONIO NOBRE E O BRASIL"**

O escritor e acadêmico Francisco Leite é um dos conferencistas convidados para realizar mais uma de suas palestras literárias sôbre assunto luso-brasileiro, no curso instituido pelo Instituto de Estudos Portuguêses Afrânio Peixoto, do Liceu Literário Português.

Francisco Leite, que foi inscrito para falar no corrente mês, escolheu para tema de sua conferência — "Antônio Nobre e o Brasil".

**"PARLAMENTARISMO E PRESIDENCIALISMO**

Comemorando o centenário do "Apêlo aos Conservadores por Comte" efetuará o engº L. Hildebrando Horta Barbosa, no auditório do Clube Positivista, à Av. 13 de Maio, n. 13 — 12.º andar, hoje, às 17,30 horas, uma conferência sôbre o tema: "Parlamentarismo e Presidencialismo. Conveniência de uma crescente autoridade e responsabilidade dos chefes do govêrno, tendo em vista a necessidade da manutenção da ordem material dentro da mais completa liberdade espiritual. Manutenção e aperfeiçoamento do regime federativo, Municipalismo".

**"CONCEPÇÃO GERAL DO REGIME DEFINITIVO — TEORIA DO SACERDÓCIO E DO GOVÊRNO"**

Será realizada domingo, dia 14 do corrente, às 10 horas, no Templo da Humanidade, na rua Benjamin Constant, 74 (Glória), uma conferência pública sôbre: "Concepção geral do regimen definitivo — Teoria do Sacerdócio e do Govêrno". Será orador o Sr. Augusto Beltrão Ferreira.

## COMEMORAÇÕES

**139.º aniversário da E. N. B. A.**

Comemora hoje o seu 139.º aniversário de fundação a Escola Nacional de Belas Artes, criada, em 1816, por D. João VI, com o nome de "Real Escola de Ciências, Artes e Ofícios", quando da vinda ao Brasil da Missão Artística Francêsa, chefiada por Le Breton. Na salão nobre da Escola terá lugar hoje, às 16 horas, uma sessão solene, na qual falarão o professor Quirino Campofiorito, pelo corpo docente, e um aluno, pelo corpo discente. Antes, às 13 horas, será inaugurada na sede da escola, uma exposição de desenhos e estudos originais de Grandjean de Montigny, trabalhos êstes ali restaurados recentemente.

## VÁRIAS

**III Congresso Brasileiro de Organização Científica**

Prosseguirão hoje, no auditório do Ministério da Educação e Cultura, os debates do III Congresso Brasileiro de Organização Científica, cujo encerramento se dará amanhã.

**IX Semana Brasileira de Debates Científicos**

A Comissão Organizadora da IX Semana Brasileira de Debates Científicos comunica aos interessados que o prazo para entrega de trabalhos se encerrará na próxima segunda-feira, dia 15.

**Homenagem a Anita Garibaldi**

No auditório do Ministério da Educação e Cultura, será realizada têrça-feira, próxima, dia 16, às 21 horas, uma solenidade em homenagem à heroina catarinense Anita Garibaldi:

Em nome da comissão organizadora falará o cel. Alcides Boiteux Piazza. A sua Maura de Senna Pereira declamará o poema "Retrato de Anita", seguindo-se uma alocução pelo almte. Lucas Alexandre Boiteux: "Anita Garibaldi, seu grande amor e seu grande martírio". Na 2.ª parte haverá números de piano e canto.

# VIDA CATÓLICA

## SANTA CLARA

Coube a Santa Clara a grata missão de ser a primeira mulher a fundar uma Ordem religiosa feminina, sendo também a primeira que compreendeu tôda a grandeza da obra que estava realizando São Francisco de Assis.

De tal modo se enlevou pelo trabalho que realizou o patriarca de Assis que dêle se aproximou, vencendo todos os abstáculos criados pela sua família.

Com êle cooperou na grande obra de caridade e humildade que realizava o Poverello, com uma dedicação verdadeiramente exemplar. Os que a supunham vitima de delírio místico, em pouco compreenderam a sinceridade de seus propósitos, de bem servir a Deus e ao cristianismo.

Não obstante os obstáculos opostos pela família de Santa Clara, conseguiu ela com a orientação e proteção de São Francisco de Assis, fundar uma Ordem religiosa obedecendo à mesma regra dos franciscanos, extremamente severa.

Assim se iniciou, no século XIII, a Ordem das Clarissas, que tantos e tão relevantes serviços tem prestado ao mundo. Fundada a ordem foi Santa Clara a sua primeira superiora, dando a tôdas as suas companheiras o exemplo de piedade, renúncia e dedicação.

Santa Clara faleceu em 1253.

—

*"A oração é a porta pela qual entram as graças; se fecharmos esta porta, não rezando então não sei como Deus nos pode dar a sua graça."*

*SANTA TERESA*

### SANTOS DE HOJE

Graciliano, Fotino, Quiriaco, Herculano, Hilário, Felicíssimo, Juliana.

### IMPERIAL IRMANDADE DE NOSSA SENHORA DA GLÓRIA DO OUTEIRO

### FESTIVIDADES DA GLÓRIA

Será feito amanhã o encerramento do Novenário, com, a ladainha em louvor à Nossa Senhora, às 20,30 horas.

Dia 14 — Domingo, serão rezadas Missas às 8, 10 e 11 horas e ladainha às 20,30 horas.

Segunda-feira, dia 15, comemorando a Assunção Gloriosa da Santíssima Virgem, serão rezadas Missas às 6,30, 7,30 e 8,30 horas com comunhão geral. Às 10 horas será oficiado solene Pontifical pelo cardeal D. Jaime de Barros Câmara. Ocupará o púlpito nessa solenidade o padre Caetano Vasconcellos S.J., que fará o panegírico de Nossa Senhora. Às 17 horas sairá em procissão pelo adro e adjacências da igreja a sagrada imagem de Nossa Senhora da Glória do Outeiro, encerrando-se com a bênção do Santíssimo Sacramento. Todas as solenidades da Missa Pontifical serão irradiadas gentilmente pela Rádio Vera-Cruz.

A partir do dia 13 a igreja será iluminada festivamente e estarão em funcionamento no adro as tradicionais barraquinhas de prendas.

### O SEGUNDO BISPO JESUITA DA AMÉRICA LATINA

PÔRTO ALEGRE, 10. Os filhos de Santo Inácio receberam de seu fundador a regra de não aceitarem dignidades eclesiásticas, a não ser quando impostas pelo Papa, em virtude de voto de santa obediência. E' o que sucedeu ao R. P. Alonso Silveira de Melo, que, desde 1936, vinha exercendo a difícil missão de catequizar os índios de Mato Grosso. Para maior eficácia dessa missão foi nomeado, pelo Papa, administrador apostólico daquela Missão, em 1950, com o título de monsenhor, sendo-lhe conferidos os direitos de bispo, com os respectivos privilégios.

Agora, para incrementar o desenvolvimento daquela Missão, foi nomeado bispo de tôdo aquêle imenso território, denominado "Prelazia de Diamantino". Assim, monsenhor Melo é o segundo jesuíta da América Latina que o Santo Padre distinguiu, no decurso de 400 anos, com a dignidade episcopal.

Será sagrado na Catedral Metropolitana por d. Vicente Scherer, no dia 21 do corrente, tendo como consagrante d. Luís Vitor Sartori, bispo de Montes Claros, e d. Benedito Zorzi, bispo de Caxias do Sul.

Monsenhor Melo é filho de Cruz Alta, onde nasceu aos 21 de janeiro de 1901. Fêz seus estudos no Seminário de São Leopoldo, tendo tido como condiscípulo a d. Vicente Scherer, d. Luís Vitor Sartori e monsenhor Valentim Ferrari, da diocese de Santa Maria, atualmente lente no Seminário de Nossa Senhora da Conceição, em Viamão.

VENHA BUSCAR A SUA
Frigidaire
NOVOS MODELOS 1956
GARANTIA DE 5 ANOS DA GENERAL MOTORS.

AGORA POR APENAS
Cr$ 1.875,
mensais
Exposição e vendas nas 3 lojas, até às 10 horas da noite.
CONCESSIONÁRIOS AUTORIZADOS
Palácio da Música
TIJUCA Praça Saenz Pena, 35
ESTÁCIO Rua Haddock Lobo, 191
MEYER Rua Luciclio Lage, 96

MODÊLOS INÉDITOS
PIERRE BALMAIN
da famosa
Coleção Jolie Madame
realizados no Brasil
por Modas Etam, sob a supervisão
de colaboradores do famoso costureiro parisiense
já estão em exposição
e à venda nas
LOJAS
Etam

# Escritores E LIVROS

## PERGUNTAS E RESPOSTAS

✚ O romancista italiano Aldo Palazzeschi (autor de "Irmãos Cuccoli") se inquieta sempre por saber o que pensa dos seus livros um crítico com o qual brigou há muito tempo. Seu editor surpreendendo-se com essa preocupação, observou-lhe:

— Mas que lhe importa a opinião dêsse crítico? É seu inimigo...

— Justamente por isso — respondeu o romancista — somos mais sinceros quando odiamos do que quando amamos.

✚

✚ Perguntaram a Jean Cocteau qual deve ser a regra primordial para o artista. E êle respondeu:

— Cultiva sempre aquilo que o público em ti censura, pois aí é que estará a tua verdadeira personalidade.

✚

✚ Num dos almoços que periòdicamente reúnem os membros da Academia Goncourt, Raymond Queneau fêz a seguinte observação:

— As pessoas que mais ardentemente desejam a imortalidade são as que mais se aborrecem nos domingos de chuva...

✚

✚ Por quê uma mulher de trinta e cinco anos parece ter mais idade do que um homem de trinta e cinco anos? — perguntou alguém a Henri de Montherlant.

O escritor:

— Porque ela a tem realmente...

✚

✚ Interrogado ao microfone de uma emissora francesa, André Maurois declarou que tem sido sempre um homem feliz. "E, entretanto, possui êle grande número de amigos" — comentou um cronista de "Les Nouvelles Littéraires".

"— Por quê "entretanto"?"

"— Porque Maurois escreveu certa vez: "É na desgraça que encontramos os amigos; a maior provação para a amizade é a felicidade"."

## DEBATE SÔBRE LITERATURA

◆ O PEN Clube do Brasil realizou, anteontem, em sua sede, uma mesa-redonda para estudo crítico da obra recentemente aparecida, "A Literatura do Brasil" (segundo volume: Realismo, Naturalismo e Parnasianismo), que teve como coordenador o professor Afrânio Coutinho com a assistência dos escritores Eugênio Gomes e Barreto Filho.

Participaram do debate: Peregrino Júnior, Eustáquio Duarte, Jayme Adour da Câmara, Rodrigo Octavio Filho (presidente da Academia Brasileira), Afrânio Coutinho, Octacílio Alecrim, Celso Kelly (presidente do PEN Clube), Leonídio Ribeiro e Pedro Bloch.

As apreciações críticas foram conduzidas por Jayme Adour da Câmara, Eustáquio Duarte e Octacílio Alecrim. Afrânio Coutinho justificou o critério adotado no preparo do livro, refutou algumas críticas e aceitou outras. Declarou ainda que os reparos serão levados em conta na segunda edição de "A Literatura no Brasil".

## ARCA DE NOÉ (17)

◆ — Que 20 livros publicados na primeira metade do século mereceriam figurar na arca de Noé, escolhida para sobreviver a um novo dilúvio?"

Resposta do poeta Thiago de Mello: 1) — Paul Valéry: "Histoires Brisées" (dentro do volume, dobradas cuidadosamente as páginas, eu colocaria o texto de uma conferência, em 1942, que o poeta fêz em Bruxelas e que, recolhida por um ouvinte, apareceu em plaquete, já depois de sua morte, sob o título "Souvenirs Poétiques"); 2) — Jacob Wassermann: "O Processo Maurizius"; 3) — Joseph Conrad: "Lord Jim"; 4) — Graham Greene: "O Coração da Matéria"; 5) — Rainer Maria Rilke: "Cartas a um Jovem Poeta"; 6) — William Faulkner: "Luz de Agôsto"; 7) — Fernando Pessoa: "Mensagem"; 8) — Romano Guardini: "Le Seigneur" (porque li a tradução francesa); 9) — Carlos Drummond de Andrade: Poesias; 10) — Manuel Bandeira: Poesias (além de poemas mais recentes, florescidos após a última edição das "completas", cuja cópia eu rogaria ao poeta; como também a Drummond); 11) — Joaquim Cardozo: Poesias; 12) — Machado de Assis: "Várias Histórias" (Do "Dom Casmurro", os meus capítulos mais amados, eu os guardo já de memória; ou quase); 13) — José Lins do Rego: "Fogo Morto"; 14) — Gilberto Amado: "História da Minha Infância; 15) — Gastão Cruls: "Hiléia Amazônica"; 16) — Garcia Lorca: "Romancero Gitano"; 17) — Gilberto Freyre: "Nordeste"; 18) — J. Guimarães Rosa: "Sagarana"; 19) — Guillaume Apolinaire: "Obra Poética"; 20) — T. S. Eliot: "The Hollow Men", e demais poemas.

J. C.

**Dr. SPINOSA ROTHIER**
DA PRÓSTATA. Rua Senador Dantas, 44 - 3.º andar. Tel. 22-3367.
DOENÇAS SEXUAIS E URINARIAS — TRATAMENTOS E OPERAÇÕES
(63427)

Ouça com PHILIPS
- um programa de músicas de sonho, tôdas as 6as. feiras, das 21 às 21,30 horas, na RÁDIO MAUÁ
PROGRAMAS PARA HOJE
Jack Chaksfield
"Uma tarde em Paris"
PHILIPS
"OUÇA COM PHILIPS"!
Há realmente uma diferença ouvindo com o novo rádio Super "M" Philips!

# Itinerário das Artes Plásticas

JAYME MAURICIO

## UMA PALESTRA EM TRÊS EPISÓDIOS

Mário Pedrosa e seu numeroso público

No recinto da exposição dos jovens pintores, gravadores e escultores que integram o "Grupo Frente", no Museu de Arte Moderna, ontem, às 18 horas, o crítico de arte Mário Pedrosa, realizou uma palestra para fazer a Apologia da Arte de Vanguarda, a um público numeroso, onde predominavam os jovens; os "puros", como o próprio Pedrosa lhes chamaria.

A conferência poderia ser dividida em três partes: o comentário sôbre a entrevista de Cândido Portinari a esta coluna (a qual foi pelo crítico classificada generosamente como "órgão oficial do modernismo no Brasil"), prevendo o fim da pintura; o elogio dos componentes do "Grupo Frente" e suas finalidades; e o debate, se é que os acontecimentos havidos merecem êsse nome, com o jovem Onofre Penteado Neto, no que diz respeito à carta que êsse pintor escreveu ao colunista focalizando o horror ao ecletismo manifestado pelo sr. Mário Pedrosa.

O crítico inicialmente fêz o elogio de Portinari a quem reconhece grande importância histórica no desenvolvimento do modernismo no Brasil, sendo a sua opinião merecedora portanto de tôda a atenção. Disse da sua grande surprêsa ao verificar que Portinari estava realmente preocupado com os problemas atuais da pintura, levantando em sua entrevista ao *Correio da Manhã* questões de grande importância e mostrando perfeita consciência da situação de sua arte, embora com um certo desespêro.

E comentou integralmente a entrevista do pintor, louvando certas passagens e discordando de outras; protestou contra certos qualificativos empregados por Portinari para classificar artistas jovens que se esforçam com honestidade e sinceridade para procurar novos meios de expressão que o próprio Portinari reconheceu serem necessários com o progresso da ciência, para dar continuidade a uma arte reconhecida por êle como nos seus últimos dias. Fêz retificações de caráter histórico e mostrou certos paradoxos decorrentes da grande inteligência do pintor, da sua consciência do problema do fim de uma técnica limitada aos limitados meios de nossos ancestrais, e o seu individualismo artístico.

Conclui a sua análise da entrevista do pintor de Tiradentes, apontando a questão do divórcio entre a arte moderna e o público, levantada por Portinari, e que Pedrosa classificou como o ponto essencial da entrevista. Reconhece que Portinari tem tôda a razão ao afirmar que o homem moderno não conseguirá através da educação beneficiar-se com a arte moderna. Afirma que realmente a educação atual nunca fará com que o homem se erga até à arte, pois os processos educacionais do nosso tempo seriam retrógrados e acadêmicos. Propôs uma revolução, com o fechamento de tôdas as escolas de belas artes. Focalizou o divórcio entre o artesão e o artista, em conseqüência de uma civilização burguesa que expulsou o primeiro para as fábricas e para o campo, levando o segundo para campos e convivências maléficas, dando como conseqüência o desastroso aparecimento das chamadas "belas artes", privilégios de gente abastada, ociosa, etc. Reclamou para tôdas as classes sociais o prazer estético.

Isso, numa síntese deficientíssima, foi mais ou menos o que disse o conferencista na primeira parte de sua palestra de ontem. Em seguida fêz o elogio dos ideais do Grupo Frente, lembrou os objetivos da arte de vanguarda, citou algumas teorias de Herbert Read, e defendeu os pontos de vista artísticos que constituem seu pensamento há alguns anos, e que são bem conhecidos de todos.

Finalizando, ofereceu-se para responder a quaisquer questões que fôssem levantadas. Ergueu-se o pintor Onofre Penteado Neto, que por nosso intermédio, endereçara algumas questões ao conferencista. Esclareceu sua atitude, como a de aluno frente ao professor; e não polemista, como alguns jornais tentaram apresentá-lo. Explicou a compreensão do problema de espaço desta coluna não publicando sua carta na integra e pediu licença para a ler de começo ao fim, emitindo alguns conceitos pessoais sôbre pintura, e considerando-se um pintor irrealizado. Entre sorrisos gerais classificou-se como uma espécie de D. Quixote da pintura; a Mário Pedrosa como outro D. Quixote, da pintura não-figurativa, talvez. Para provar seu respeito e simbolizar o herói de Cervantes, trouxera de presente para Mário Pedrosa um desenho de sua autoria representando *D. Quixote;* e quixotescamente apanhou o seu trabalho entregando-a a Mário Pedrosa, que agradeceu visivelmente encantado com a cortesia do rapaz. Foi, enfim, uma grande quixotada!

A seguir, Onofre Penteado Neto, já então com as simpatias de todo o mundo inclusive Mário Pedrosa, leu sua carta na íntegra; finda ela, foi aplaudido. Pedrosa mostrou-se inclinado a reconhecer certa procedência nas idéias do moço. Disse que como jornalista reconhecia o problema crucial do espaço — espaço concreto e não metafórico, disse, olhando para o colunista com certa ironia. Não entendemos bem a *mise-en-scène* havida, tal foi a sua charme; mas desconfiamos que, por um passe de mágica, simpatia e boa educação dos polemistas, fomos nós transformados no vilão do quase romântico incidente... Houve ainda uma troca de conceitos entre Pedrosa e Onofre, ambos muito concedentes um ao outro, com entrevistas litero-artísticas marcadas, etc. O público aplaudiu muito e o cronista veio para a redação danado da vida, com sua pequena lição: — nunca publicar cartas polêmicas a terceiros, a não ser integralmente, o que é expressamente proibido pela gerência.

## COMENTA-SE:

...o novo adiamento da inauguração do IV Salão Nacional de Arte Moderna, já agora fixado para têrça-feira, 16, se nada houver em contrário;

... a inutilidade da viagem do pintor Paulo Becker, especialmente vindo de São Paulo, para assistir a inauguração;

... a inconveniência dessa incerteza, dêsses adiamentos, para a vida de todos os que estão interessados na mostra oficial do país;

... a beleza e seriedade da Exposição Retrospectiva de Arte Sacra Brasileira, na antiga estação de Hidros, prestes a encerrar-se;

... a visita que os alunos dos cursos do Museu de Arte Moderna farão quinta-feira próxima, 18, ao atelier de Portinari, aos painéis da ONU;

... a dificuldade que vem encontrando a escultora Maria Martins para realizar uma pequena exposição, por falta de local adequado;

... a recusa de Portinari em participar de uma exposição de arte moderna do Brasil na Itália, organizada por Mário Pedrosa;

... a alegação do artista de que seus quadros voltam sempre estragados do exterior e o pagamento de seguro e transporte de ida por conta própria;

... a cordialidade e bom senso de Pedrosa convidando Portinari, e as boas razões por êste apresentadas, procedentes;

... a ansiedade em que estão Ramiro Martins, Anisio Medeiros, Aidemir Martins, Darel e Sonia Ebling, com o Prêmio de Viagem ao Estrangeiro de 1955;

... a entrevista da sra. Niomar Moniz Sodré sôbre os estudantes [illegible] pelo Itamarati.

## OS PRÊMIOS DA III EXPOSIÇÃO INTERNACIONAL DE ARQUITETURA

O Juri de Premiação da Exposição Internacional de Arquitetura da III Bienal do Museu de Arte Moderna de São Paulo, encarregado da atribuição dos prêmios aos participantes do II Concurso Internacional para Escolas de Arquitetura e composto pelos arquitetos Oscar Niemeyer, Jorge Machado Moreira, Sergio Bernardes, Oswaldo Arthur Bratke, Eduardo Kneese de Mello, Francisco Beck, Salvador Candia e pelo professor Lourival Gomes Machado, reuniu-se, sob a presidência do arquiteto Jorge Machado Moreira, no Palácio dos Estados, Parque Ibirapuera, sendo os trabalhos secretariados pelo arquiteto Salvador Candia. Realizadas diversas sessões nas quais foram pormenorizadamente analisados os 38 (trinta e oito) trabalhos apresentados, concluiu o Juri pelo nítido destaque, sôbre os demais participantes, dos trabalhos enviados pela Universidade de Waseda (Japão) e pela Universidade de Havana (Cuba). Êsses dois trabalhos, embora de características diferentes, de acôrdo com as condições peculiares de cada país, apresentam altas qualidades técnicas e funcionais e um harmonioso sentido plástico. Diante dessa conclusão o Juri resolveu modificar a premiação instituída atribuindo apenas dois grandes prêmios de igual valor (Cr$ 100.000,00) reunindo para isso num só, os quatro prêmios menores que constavam da premiação inicial.

Considerando a necessidade de um estudo crítico pormenorizado de cada um dos trabalhos a fim de atender à finalidade didática que se propôs à Bienal ao estabelecer o Consurso entre as Escolas, resolveu o Juri realizar os referidos estudos que, dado o número elevado de participantes, ainda não puderam ser concluídos. Tão logo os trabalhos estejam terminados serão os mesmos tornados públicos para conhecimento de todos os interessados, em solenidade a ser oportunamente anunciada e quando a Bienal conferir os prêmios conquistados pelas Universidades de Waseda e de Havana.

## ANIVERSÁRIO DA E.N.B.A.

A Escola Nacional de Belas Artes comemora hoje, dia 12, o seu 139.º aniversário de fundação com uma sessão pública em seu salão nobre, que se realizará às 16 horas. Falarão o professor Quirino Campofiorito, representando a Congregação, e um aluno, em nome do Diretório Acadêmico.

As 13 horas, será inaugurada uma [illegible] e estudos originais de Grandjean de Montigny, recentemente restaurados na própria E.N.B.A. sob a orientação do professor Edson Mota. Ainda exibir-se-ão medalhas antigas da Academia Imperial de Belas Artes e os novos medalheiros da Sala Jerônimo das Neves.

Sairá também, no mesmo dia, o primeiro número da publicação "Arquivos da Escola Nacional de [illegible] pelo professor Alfredo Galvão. Êsse anuário, de caráter erudito, substituirá o antigo "Boletim".

# RÁDIO & TV

## VÁRIAS

* *Esta manhã chega ao Rio o corpo de Carmen Miranda. Manhã triste na cidade. O povo vai prestar homenagem à querida estrêla, que está sendo, aliás, a grande atração nos programas de discos das emissoras locais.*

* *A Rádio Emissora de Volta Redondas, ZYP-26, vai lançar, em breve, cursos regulares abrangendo assuntos gerais e matérias técnicas. Êsses cursos serão: Português, têrças-feiras, às 15,30 horas, pelo prof. Agenor Raposo; Inglês, quintas-feiras, às 15,30 horas, pela profª Fúlvia Tessarolo; e Geografia, aos sábados, pelo prof. Hélio Romito de Almeida.* Cursos Técnicos — *Introdução à Metalurgia, às segundas-feiras, pelo engenheiro Jardel Borges Ferreira; Administração de Pessoal, às quartas-feiras, às 20 horas, pelo engenheiro Newton Bittencourt Cotrim; e Elementos de Psicotécnica, às sextas-feiras, pelo prof. Alfredo de Oliveira Pereira. Os cursos terão duas categorias de alunos: normal e ouvintes. Ao aluno normal (que freqüenta as aulas), será fornecido um "Certificado de Conclusão". A ambas categorias de alunos porém, normais e ouvintes, serão distribuídas apostilas referentes a cada matéria.*

*As aulas compreenderão meia hora de dissertação radiofônica sôbre a matéria, e outra meia hora de debate. A primeira meia hora de aula será transmitida para os alunos ouvintes, ficando porém a segunda meia hora, relativa ao debate, restrita aos alunos normais à mesma presentes. Qualquer pessoa interessada poderá matricular-se nesses cursos da Rádio Emissora de Volta Redonda, bastando dirigir-se a ZYP-26, à Rua 14 n. 183, segundo andar, sala 307, na Cidade do Aço.*

* *No Concêrto Sinfônico da PRD-5, hoje às 23 horas pela onda da Rádio Roquette Pinto, serão apresentadas as seguintes obras: — "Cortejo dos Nobres", da ópera "Mlada", de Rimsky-Korsakov; "Concêrto n. 4 para violino e orquestra" de Mozart (solista — Jascha Heifetz); e "Sinfonia em dó maior" de Bizet.*

* *COARACI, Bahia, 11. Em caráter experimental, está funcionando aqui a "Rádio Coaraci", cuja inauguração está dependendo, apenas, da concessão da respectiva licença oficial. (M.)*

### DOS PROGRAMAS DE HOJE

B. B. C.: 20 Sumário das notícias; 20,05 Sumário dos programas; 20,06 Rádio Panorama; 20,20 Interlúdio musical; 20,30 Política Internacional; 20,45 Comércio e Finanças; 20,52 Interlúdio musical; e 21 Noticiário.

GUANABARA: 20 Rondó dos cavalões; 20,05 Festival de melodias; 20,30 Eloi Dutra; 20,45 Música do céu; 21,30 Valorizando a nossa música; 21,57 Repórter Guanabara; 22 encontro com a saudade; 22,30 Música imortal; 23 Ritmos dentro da noite; e 23,45 Rádio notícias.

JORNAL DO BRASIL: 19 O Jornal do Brasil informa; 19,05 Palestra do monsenhor Magalhães; 20,05 Programa Jóquei Clube; 20,30 Audições Palermo; 20,55 Presente musical; 21,05 Tudo é música; 21,30 Bom gôsto... Boa música; 22 O Jornal do Brasil informa; 22,05 Música deliciosa; 23 Sonata ao luar; 23 Ritmos da Panair; 24 O Jornal do Brasil informa; e 0,05 Encontro em Paris.

MAYRINK VEIGA — 19 Esportes; 20 Tic-Tac; 20,25 Variedades; 20,30 Ronaldo Lupo; 20,55 São coisas da vida; 21 Você me conhece?; 21,25 Musical; 21,30 Aquarela Sertaneja; 21,55 A cidade; 22 Noites Brasileiras; 22,25 Conversa de amigos, 22,30 Panorama Político; 22,40 Correspondente A-9; 22,45 Artigo de Macêdo Soares; 22,50 Programa Político; 24 O mundo em sua casa; 0,30 Balcão de melodias; 1 Programa da madrugada.

NACIONAL: 19 Aconteceu no Catete; 19,05 Atoman; 19,15 No mundo da bola; 20 Novela; 20,25 Repórter Esso; 20,30 Calendário; 20,35 Balança mas não cai; 21 E' verdade ou é mentira? 21,05 Marlene meu bem; 21,30 História de chinelos; 21,35 Jararaca e Ratinho; 22 A pequena que vale por duas; 22,05 Um artista em 3.ª dimensão; 22,30 Cortina musical; 22,35 Repórter Esso; 22,10 Antena política; 23 A reportagem do dia; 23,05 Música dentro da noite; 23,30 Grande informativo; 24 Ritmos da Panair no ar; 0,30 Seresta do Óleo de Peróba; e 1 Informativo.

TV TUPI: 18,30 Canções para criança; 19 Encontro com Ary; 19,30 Alô, doçural; 20 Repórter Esso; 20,15 Fantasias musicais; 20,40 Exame de consciência; 21,30 Atualidades; 22,15 Musical TV; 22,30 Mesa-redonda.

TV RIO: 20 Noivos de Celina (6º episódio); 20,20 Salve o Esporte (Entrevistas com Luis Mendes e equipe); 20,40 Rainha por uma noite (perguntas e respostas); 21,15 Hawai (filme da Pan-American); 21,50 Amigos da Onça.

TV Rio (entrevistas com J. G. de Araújo Jorge).

TUPI: 19 Boa noite para você; 19,05 O detective; 20 Diário da Metrópole; 20,05 Doris Monteiro; 20,30 Novela; 21 Al Neto; 21,05 Seleções de Max Nunes 21,30 Pare e música; 22 O Cacique informa; 22,05 Brasil em marcha.

VERA CRUZ: 19 Sírio Libanês; 20 Notícias católicas e a voz do Pastor; 20,30 Audições Orlando Cardoso; 21 Palestra de utilidade; 23 Correspondente E-2; 23,05 Nota dos vereadores; 23,10 Pregando e martelando; e 23,15 Ritmos melódicos.

DORA LOPES
Sabe cantar bem a música popular da cidade e é, agora, contratada da Organização Victor Costa.

SAL DE CARLSBAD
Efervescente de Giffoni. Efeitos terapêuticos idênticos aos do sal obtido por evaporação de água da respectiva fonte. Precioso antiácido, diurético, laxativo e colagogo eficaz das diversas afecções do estômago, fígado e intestinos, gastro-enterites, gastrites, gastralgias, úlceras do estômago, catarro gástrico crônico, prisão de ventre, indigestões, cálculos biliares, hepatites e diabetes e obesidade. Receitado, diàriamente, pelas sumidades médicas. (39237)

Sweaters e Pull-overs tipos exclusivos! de RIALVA confecções Ltda.
ABAIXO do CUSTO! 127-Av. Mar. Floriano-127

Porta aberta aos lucros...
LÂMPADAS FLUORESCENTES G-E
Realce o aspecto e o valor das mercadorias expostas em suas vitrinas e lojas com lâmpadas fluorescentes G-E de vida longa.
Vida longa de serviços brilhantes
Os Reatores G-E contribuem para o melhor rendimento e maior eficiência das lâmpadas fluorescentes.
GENERAL ELECTRIC S. A.
RIO DE JANEIRO — SÃO PAULO — RECIFE — SALVADOR — PÔRTO ALEGRE
CURITIBA — BELO HORIZONTE
8.859

## MEDALHA COMEMORATIVA DA TRASLADAÇÃO DOS DESPOJOS DA IMPERATRIZ

### Declarada de caráter cultural, pelo ministro da Educação e Cultura

O ministro da Educação e Cultura declarou, através de portaria, de caráter cultural a medalha comemorativa instituída pelo Instituto Histórico e Geográfico de São Paulo, referente à trasladação dos despojos da Imperatriz Leopoldina.

O ato da trasladação, da capital da República para o panteão situado no Monumento da Independência, no Ipiranga, em São Paulo, teve a assistência e cooperação do govêrno federal, o que é lembrado pelo titular da pasta, professor Candido Motta Filho, em sua portaria.

## O ANIVERSÁRIO DA A. P. DA CAIXA ECONOMICA

A Associação do Pessoal da Caixa Econômica, que completa 17 anos no próximo dia 15, organizou o seguinte programa de festividades: dia 12 às 11 horas — Igreja N. S. do Carmo, Rua Primeiro de Março, missa por intenção dos sócios falecidos; às 17 horas, na sede, "cocktail" à Imprensa e ao Rádio; dia 13 — excursão a Morro Azul; dia 14 — jôgo entre Morro Azul X A. P. C. E.; dia 15 às 8,30 horas, missa na Igreja N. S. do Carmo, em ação de graças pelo aniversário da Associação; às 21 horas, no auditório da A. B. I., "show"; dia 20, Jôgo entre a APCE X AA. Banco Mineiro da Produção; dia 27 — Satélite x A. P. C. E. e dia 29 — Exposição de peças artísticas.

## DUAS "INDIVIDUAIS"

O pintor Carlos Bastos convida para a inauguração de uma exposição de seus trabalhos, no dia 19 do corrente, às 18 horas, nos salões do Copacabana Palace Hotel. A mostra tem o patrocínio da companhia de teatro "Os Artistas Unidos".

* * *

O aquarelista "em alto relêvo", Elias Divan, convida para sua exposição [illegible] nos salões de "troféus" do Fluminense Foot-Ball Clube. O sr. Divan afirma ser o "criador da aquarela em alto relêvo".

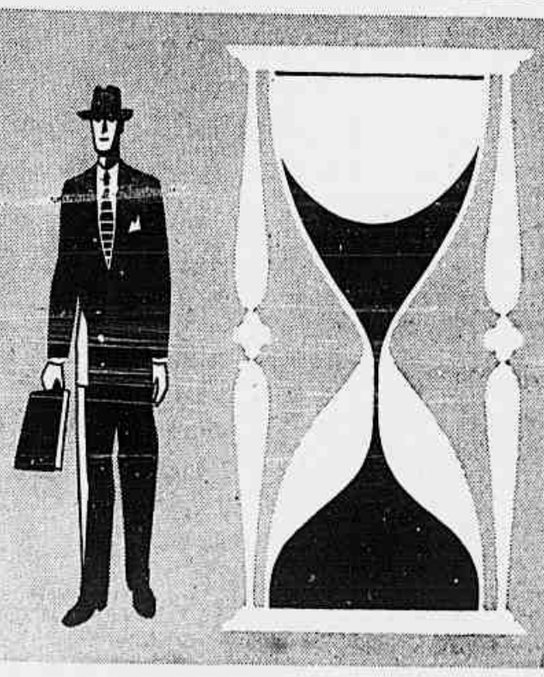
Viva com Segurança
O Seguro de Vida só seria desnecessário se a morte não fôsse um acontecimento inevitável, com data imprevisível.
FUNDADA EM 1895
FIRME como o Pão de Assucar
NO 60.º ANO DE SUA FUNDAÇÃO
Sul America
COMPANHIA NACIONAL DE SEGUROS DE VIDA
IA - 2759

# MÚSICA

## "FALSTAFF", DE VERDI, NO MUNICIPAL

Em sexta récita da assinatura de gala, ontem à noite, no Municipal, a ópera *Falstaff*, de Verdi, ficou demarcada, entre outros aspectos, pela interpretação verdadeiramente extraordinária, vocal e cênica, que o barítono Giuseppe Taddei conferiu ao papel título. Êsse artista, dos maiores da cena lírica atual, revelou-se ao nosso público na temporada de 1954, de permeio a outras grandes vozes, e ora faz com que se sublinhem, ampliados, os conceitos que então merecera. O público, já ao fim do primeiro quadro, manifestou o prazer que sua voz e sua arte de canto, tanto capaz de veemência como de graciosa doçura, junto à composição admirável do tipo, lhe trouxe em proporções generosas.

De caráter nitidamente contrastante, os dois quadros do primeiro ato, se animam por uma partitura que é, em tôda a obra de Verdi de singular qualidade musical: uma comédia lírica. Música a que não faltam verve dramática, no primeiro quadro, e límpida, irriquieta alegria, nas cenas subsequentes, quando cantam as comadres shakespereanas. Giuseppe Taddei, encarnando Falstaff, nos trouxe de fato as proporções inteiras da extravagante personagem cômica. Cômica? De uma comicidade larga, robusta, repousante, que resulta em parte da hipertrofia dos seus sentimentos humanos. Nada de artificial, portanto, na figura central da obra, que Taddei, por todo o seu decurso, iria viver, vocal e histriônicamente, de maneira notável.

A récita teve também, a assinalar particularmente, a intervenção do baixo Italo Tajo, no Pistola, estreando no Rio. É outro cantor de porte incomum, de voz possante e nobre, e de presença cênica marcada. Duas personagens mais acentuadamente caricatas, Dr. Cajus e Bardolfo, estiveram a cargo, respectivamente, de Nino Crimi e Geraldo Chagas, vivazes, ambos, eficazes, e de bastante experiência.

No segundo quadro, do 1º ato, passa a música de Verdi a lembrar, sem exagêro, a dos grandes mestres clássicos italianos. É então a atmosfera da ópera graciosa, fina, penetrada de lirismo.

O meio soprano Elena Nicolai, com seu reconhecido prestígio e autoridade de intérprete, a sua desenvoltura e exuberância comunicativas, sua voz de côr peculiar e atrativa matéria, sobressaiu no grupo feminino. Fêz a comadre Quickly. O soprano Margaret Mas, por sua vez, em Alice Ford, estreou, persuasivamente, com interêsse e, mesmo, relêvo. Teve, do primeiro ao último ato, atuação destacada. Houve-se com louvável propriedade e equilíbrio o meio soprano Carmen Pimentel, na Meg, enquanto o soprano Antea Claudia, no papel gentil de Nannetta, comprovou atributos promissores, de permeio a uma certa timidez que casava com a personagem, mas que igualmente, a exemplo do último ato, correria por conta de alguma preocupação, natural na fase em que se encontra, de índole técnica. O quarteto que cantam, ainda no primeiro ato, foi, musicalmente, muito bem conduzido.

A êsse quarteto se opõe o quinteto masculino, onde, além dos cantores mencionados, cumpre mencionar o tenor Alvinio Misciano, bastante razoável, de boa figura e voz agradável, ainda que impessoal, no Fenton, e o barítono Peter Gotlieb, no Ford. Êste último, um tanto discreto no início da cena do segundo ato, que faz com Falstaff — bela, fresca, inspirada, a frase, e a seqüência melódica com que Taddei lhe replica — obteve, logo a seguir, oportunidade importante, vindo a conseguir merecido sucesso, na sua dramática, exaustiva página, que canta só no palco, quando Falstaff desaparece, para se enfeitar, e sair, estranhamente vestido, para seu pretenso encontro amoroso.

Nas cenas noturnas do terceiro ato adquire a orquestra rara qualidade emotiva. Coube a direção musical do espetáculo ao maestro Nino Verchi, cujo conhecimento completo da partitura se evidenciou, e se refletiu na conduta acertada, convenientemente expressiva, da Orquestra do Municipal.

As personagens se moveram no palco, bem orientadas, dramaticamente, inclusive nas cenas de conjunto, o que deixou ressaltar o trabalho de "régisseur" do maestro Salvatore Ruberti.

No final, há a louvar, principalmente, a fuga magnífica que encerra a ópera, iniciada por Falstaff em pessoa. De grande fôrça, constitui o "climax" musical, a cúpula artística da obra, e veio cantada por um conjunto, acompanhado pelo côro, que reafirmou, aí, sua suficiente homogeneidade.

Cenários fatigados e convencionais vestiram a récita que, em todos os outros aspectos, constituiu um espetáculo digno dos aplausos que o público não lhe deixou de tributar.

EURICO NOGUEIRA FRANÇA

### CONCÊRTO DA O.S.B., COM LAMBERTO BALDI E ARNALDO ESTRELA

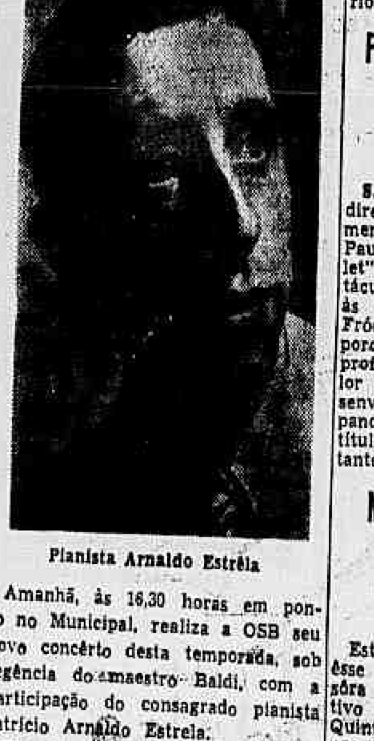

Pianista Arnaldo Estrêla

Amanhã, às 16,30 horas em ponto no Municipal, realiza a OSB seu novo concêrto desta temporada, sob regência do maestro Baldi, com a participação do consagrado pianista patrício Arnaldo Estrela.

Em vista de haver sido executado recentemente o primeiro Concêrto de Brahms, que Arnaldo Estrela tencionava apresentar, acedeu o concertista em substituir essa obra pelo primeiro Concêrto de Liszt, em mi-be-mol-maior. Partitura das mais aplaudidas, de brilho atraente, do repertório para piano e orquestra, figurará, no programa regido pelo maestro Baldi, ao lado de composições de Bach, Mendelssohn e Strawinsky.

### CRISTINA MARISTANY E IBERÊ GOMES GROSSO OBTÊM EXPRESSIVO ÊXITO EM BUENOS AIRES

Na Sala Kraft, de Buenos Aires, a cantora Cristina Maristany e o violoncelista Iberê Gomes Grosso realizaram, há pouco, um recital, com lisonjeira repercussão, cujo programa foi inteiramente consagrado a obras brasileiras. Das cinco obras executadas por Iberê Gomes Grosso, duas foram em primeira audição, e das onze canções programadas por Cristina Maristany onze o foram, em Buenos Aires, pela primeira vez. Além de Villa Lobos, Camargo Guarnieri, Francisco Mignone e Villa Lobos, deu a conhecer o soprano brasileiro, páginas, entre outros, de Mário Tavares, Alceu Bochino, Vieira Brandão, Olga Pedrário.

### FUNDADO EM SÃO PAULO O TEATRO PERMANENTE DE BALLET

S. PAULO, 11 (ASP.) — Sob a direção da coreógrafa Maria Carmem Brandão, foi lançado em São Paulo o "Teatro Permanente de Ballet", que deverá realizar seu espetáculo inaugural no próximo dia 22, às 21 horas, no Teatro Leopoldo Fróes. Visa êsse conjunto a proporcionar a quantos se dedicam por profissão ao "ballet", e tenham valor artístico, a oportunidade de desenvolver suas atividades, participando de um elenco que, como seu título indica, exercerá atuação constante.

### MÚSICA DE CÂMARA, NA ACADEMIA DE MÚSICA "LORENZO FERNANDEZ"

Estão abertas as inscrições para êsse curso, ministrado pela professôra Mariuccia Jacovino, cujo objetivo é formar Trios, Quartetos e Quintetos. Informações pelo telefone: 32-6790.

### SATISFATÓRIA A ATIVIDADE SIDERÚRGICA ITALIANA

ROMA, Agosto (AN — SINB). Círculos informados declararam que a indústria italiana manteve ritmo normal de produção durante o passado mês de julho — segundo revela "Il Sole" de Milão. No que se refere à siderúrgica e metalurgia, observa-se bom ritmo de produção, em parte relacionado com a atual conjuntura econômica, propícia a um aumento das atividades produtivas.

Assim, nos primeiros cinco meses do ano, foram vendidas no exterior 72.099 toneladas (contra 11.957 no período correspondente de 1954) de ferro e aço laminado, e mais 62.442 toneladas de outros produtos siderúrgicos, em lugar de 28.045 toneladas no mesmo período de 1954. Também houve aumento na exportação de gusa, ligas ferrosas comuns, zinco e suas ligas e alumínio.

A única exceção foi o mercúrio, cuja exportação baixou de 1.261 toneladas a 432 no referido período.

# NOTAS MÉDICAS

CONGRESSOS DE REUMATOLOGIA — Instalam-se no domingo próximo, dia 14, no Copacabana Palace, os I Congresso Pan-Americano, II Interamericano e I Brasileiro de Reumatologia, reunindo as maiores autoridades americanas e brasileiras, na especialidade. Na quinta-feira, seguirão, por rodovia, para São Paulo, onde terão prosseguimento as reuniões dos referidos congressos, que têm a presidi-los o dr. Décio Olinto e a secretariá-los o dr. Waldemar Bianchi.

* * *

SOCIEDADE BRASILEIRA DE NEUROLOGIA, PSIQUIATRIA E MEDICINA LEGAL — Sob a direção de seu presidente, dr. Olavo Nery, será levada a efeito na próxima têrça-feira, 16, às 20,30 horas, uma reunião, com a seguinte ordem-do-dia: "Meningiomas intraventriculares" — José R. Portugal e J. Puig-Serra; "Tratamento da coréia infantil pela Clorpromazina" — Eurídice Borges Fortes e A. Raris; "Manifestações neurológicas da periarterite nodosa" — Olavo Nery; "Um caso de cefalalgia de Horton, tratado pela dessensibilização histamínica" — Cláudio M. Lins; "Sôbre um caso de hemibalismo" — Ary Borges Fortes; e "A propósito de um caso insólito de hemiplegia".

* * *

TEMAS DE ATUALIZAÇÃO SÔBRE OTOLOGIA — Prosseguindo na realização do programa organizado pela Sociedade de Otorrinolaringologia do Rio de Janeiro, no auditório da Associação Médica do Distrito Federal (à rua Senador Dantas, 7 — 3º), terá lugar hoje, sexta-feira, 12, a palestra do dr. J. E. de Resende Barbosa sôbre "Considerações clínicas sôbre a síndrome de Ménière".

* * *

CENTRO DE ESTUDOS DO INSTITUTO DE PUERICULTURA — Hoje, 12, às 10,30 horas, no Centro de Estudos de Puericultura da Universidade do Brasil, o dr. Alberto Lembi realizará uma palestra sôbre "Atualização do eczema infantil".

* * *

XIII CONGRESSO BRASILEIRO DE HIGIENE — Será realizado em Fortaleza de 10 a 13 de dezembro próximo, sob o patrocínio da Sociedade Brasileira de Higiene, com o temário seguinte: I — Doenças transmitidas por artrópodos: a) Leishmaniose; b) Malária. II — Esquitossomose. III — Relação entre a instrução e as endemias. IV — Saneamento. O dr. Ernani Braga, presidente da S.B.H., designou o dr. J. E. de Alencar para secretário-geral do congresso, e o dr. Nilson Guimarães, secretário executivo da S.B.H., para assessorar a presidência em tôdas as providências necessárias ao êxito do conclave.

* * *

REUNIÃO DA SOCIEDADE BRASILEIRA DE TUBERCULOSE — Com grande comparecimento de membros da Sociedade Brasileira de Tuberculose, realizou-se no dia 10 de agôsto, sob a presidência do dr. Francisco Benedetti, a reunião conjunta com o Centro de Estudos Pereira Filho, do Conjunto Sanatorial de Curicica. Foram apresentados dois trabalhos: "Diagnóstico radiológico dos focos redondos pulmonares", pelo dr. Edmundo Blundi; e "Prática da ressecção pulmonar no Conjunto Sanatorial de Curicica", pelo dr. Vital Imbassahy. Ambos os trabalhos mereceram interessantes comentários. Após a reunião, os presentes visitaram o Sanatório, almoçando, depois, em companhia dos médicos que ali exercem suas atividades.

* * *

MÉDICOS PARA A MARINHA — Acham-se abertas as inscrições para o concurso de admissão ao Quadro de Médicos do Corpo de Saúde da Marinha até o dia 30 de setembro. No Rio, as inscrições serão feitas na Diretoria de Saúde, à Rua Acre 21, 10º andar, sala 1001, em qualquer dia útil, de 13 às 16 horas, e aos sábados de 9 às 11 horas. Nos Estados, as inscrições serão realizadas nas sédes dos Distritos Navais e Capitanias dos Portos. Os candidatos deverão ser brasileiros natos, com o máximo de 35 anos de idade. O concurso constará das seguintes provas: I — Prova escrita versando sôbre Medicina e Cirurgia de Urgência e Medicina Preventiva; II — Prova prático-oral de Clínica Médica; III — Prova prático-oral de Clínica Cirúrgica.

F. S.

* * *

CONFERÊNCIA SÔBRE AFECÇÕES REUMÁTICAS — O catedrático de Reumatologia da Universidade de Roma, professor Tomazo Lucchérini, pronunciará hoje, 12, sexta-feira, às 20,30 horas, no 5º andar da Policlínica Geral do Rio de Janeiro, uma conferência sôbre as "Afecções Reumáticas".

### MINISTÉRIO DA JUSTIÇA

*Permanências cassadas* — O diretor-geral do Departamento do Interior e da Justiça mandou cassar as permanências no nosso país concedidas a Izmal Szyda Hersiger, Liliana Tamborini, Thomas Cunninyham Trewen, Vitor Bonifácio San Juan, José Carnei, Ottorino Briazi, William John Mindlin, Zalman Skornicki, Betty Anne Berry, Jean Pierre Sonescir e Susanna Voda; anular as de Chon Zeoluf, Philip Maurice Shodar e espôsa e Angela Elisa Verdarrosa, e arquivar o pedido de permanência de Eva Ros Salomon de Mesca.

*Responderam a processo* — No processo de naturalização de Maria Gropp residente em São Paulo, foi exarado êste despacho: "Junte certidão da sentença que a impronunciou no processo a que respondeu". Ismul Lerner, que tem residência em S. Paulo e quer naturalizar-se, tem que apresentar certidão de inteiro teor da denúncia do processo a que respondeu e novos documentos policiais.

*Prove meio de vida mais convincente* — Solicitou naturalização Osze Andras, residente em São Paulo. Está lhe sendo exigida prova de meio de vida mais convincente.

*Falta de capacidade civil* — Foi indeferido, por falta de capacidade civil segundo a Lei brasileira, o pedido de naturalização de André Roger Henri Boutique, que tem domicílio no Distrito Federal.

# TEATRO

## TEATRO PELO AVÊSSO

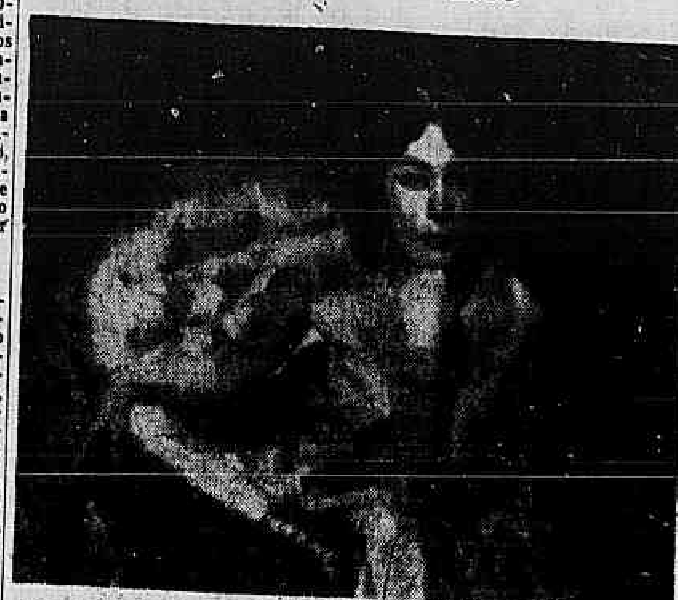

Renata, sem empastelamentos e com os encantos que impressionaram o bom gôsto do Cesar...

A nota deve começar por um hipotético "consta", chave mágica que na boa tradição jornalística abre caminho para qualquer boato mais ou menos bem encaminhado. E assim sendo, fiéis aos cânones da profissão, diremos aos leitores da coluna constar, com uma certa insistência, que o Teatro Brasileiro de Comédia lançará brevemente seu terceiro elenco estável.

Surgiria êsse "tertius" entre os grupos carioca e paulista com a função expressa de girar pelas praças nacionais, levando o teatro com mais freqüência até centros que, por vêzes, financeiramente razoáveis, permanecem abandonadas, sem a visita durante meses e meses dos nossos grupos profissionais. O recrutamento dos atores seria feito entre as jovens companhias e elencos amadores de destaque, matando assim dois bons coelhos de uma só cajadada: renovação de valores e diminuição no orçamento das excursões.

A idéia é interessantíssima e das mais louváveis sob qualquer ponto de vista que se analise a notícia. O Brasil conta atualmente com duas excelentes praças teatrais sem exploração permanente — Pôrto Alegre e Belo Horizonte — além de um grande número de outras, bastante apreciáveis para temporadas curtas. Isto se quizermos expor o assunto sob prisma exclusivamente financeiro, sem maiores incursões dentro do seu aspecto missionário, que, idealisticamente falando, ressalta de importância. Na realidade, há um Norte, por exemplo, pràticamente abandonado e que muito poderia se beneficiar, anualmente, no caso da concretização dessa idéia.

Antes, entretanto, que jovens atores, diretores e cenaristas, assim como o público dêsses Brasis solte seus foguetes, lembramos a advertência inicial: a nota tanto pode ser um "furo" como um "consta". Torçamos para que seja um "furo", no nosso, no vosso e no interêsse do teatro brasileiro...

* * *

E por falar em todo um Norte abandonado, temos em mão algo bastante elucidativo sob as condições heróicas em que se faz e se luta pelo teatro além Bahia. Trata-se da propaganda de Italo Curcio e sua companhia de comédias, que mambembando por aquelas bandas, mal ou bem, vai abrindo caminho para realizações futuras. Anunciando a peça "Mulheres Proibidas", por exemplo, vemos uma referência a "3 atos emocionantes, sensuais, sórdidos em sua tremenda realidade..." Já a nossa conhecida "A Camisola do Anjo", de Pedro Bloch, mereceu o seguinte cartão de visitas: "comédia fina, psicológica e caprichosamente encenada..." Além dêsses dizeres, o anúncio em questão fala sôbre a próxima estréia de "Eu Também Sou Candidato", uma sátira política dedicada por Italo Curcio a todos que estejam desiludidos com os seus candidatos, para os quais o ator-empresário oferecerá sua picante plataforma de govêrno...

Naturalmente, nada disso é feito por gôsto, estando a companhia sujeita ao escândalo e mau gôsto desta propaganda por fôrça de uma ausência lamentável de platéia. Além de descer até êsses excessos, o empresário ainda se arrisca a acabar candidato a vereador ou coisa parecida, por fôrça do sucesso de suas picantes promessas políticas.

* * *

Um leitor que se assina "Pires", escreveu gozando o empastelamento ocorrido em nossa edição de quarta-feira, mediante o qual apareceu numa fotografia o cômico Chocolate travestido de Renata Fronzi. E reclama o mau gôsto de Cesar Ladeira. Para o leitor inconformado, publicamos a fotografia de Renata, hoje, na cabeça dessas notas, a fim de que verifique com seus próprios olhos como teve gôsto o Cesar...

### CONCURSO DE PEÇAS TEATRAIS PARA A JUVENTUDE

**Iniciativa da Divisão Extra-Escolar, do Ministério da Educação**

Encerra-se a trinta de novembro próximo o prazo para apresentação de originais destinados ao Congresso de Peças Teatrais, instituido pela Divisão de Educação Extra-Escolar, do Ministério da Educação e Cultura.

As peças classificadas serão concedidas os seguintes prêmios: vinte e cinco mil cruzeiros, à primeira colocada: quinze mil cruzeiros, à segunda e dez mil cruzeiros, à terceira.

As peças serão para um mínimo de três personagens, no máximo em três atos e terão o propósito de educar, conforme as tradições brasileiras.

### FOTOS FAZEM NOTÍCIAS

Margarida Rey foi uma das boas rentrées proporcionadas pela "Santa Marta Fabril S. A.". Apesar de ausente do Rio há muito tempo, ainda não nos havíamos esquecido do seu talento, fartamente comprovado na peça de Abílio Pereira de Almeida. Ei-la, tal como aparece no 1.º ato do cartaz do Ginástico.

## RONDA

**OSCARITO**

"O golpe", comédia que alcançou sucesso no teatro Glória vai deixar o cartaz domingo com três espetáculos que serão dados em vesperal às 16 horas e sessões às 20 e às 22 horas. Isso acontecerá por estar Oscarito com compromissos para participar em dois filmes que terminarão ainda êste ano. O maior dos nossos cômicos só voltará ao palco em princípios de 1956 quando ocupará novamente o teatro da Cinelândia. Os que ainda não assistiram "O golpe" só poderão fazê-lo até domingo, pois não haverá qualquer prorrogação dêsse espetáculo.

**"NÃO VOU NO GOLPE"**

Nos primeiros dias de setembro a revista "Não vou no golpe" será apresentada no teatro Santana, em São Paulo, o que equivale por se dizer que terá poucos dias de duração no cartaz do teatro João Caetano. Sempre com casas cheias o mais cômico dos espetáculos tem a lhe defender o texto Silvino Neto, Berta Loran, Janete Jane, Solange França, Costinha, Zeloni, Sadi Cabral, e outros. "Não vou no golpe" atingiu aos cinco meses de cartaz com casas superlotadas.

**"DIÁLOGOS DAS CARMELITAS"**

Depois de amanhã, domingo, será o último dia de "Diálogos das Carmelitas" no teatro Copacabana pelos Artistas Unidos. Têrça-feira não haverá espetáculo no teatro Copacabana para a montagem de "E' Preciso Viver", que estreará quarta-feira, dia 17, com Graça Melo na direção e como 1.º ator do fabuloso elenco da Zona Sul. "E' Preciso Viver" conta também com a participação de Iracema de Alencar, Laura Suarez, Ana Edler, Paulo Padilha, Fernando Luiz, Paulo Monte, Lauro Simões e muitos outros. Os cenários de "E' Preciso Viver" são de Benet Domingo. "Diálogos das Carmelitas" deixará o cartaz definitivamente domingo, quando dará as suas últimas representações.

**EVA TODOR**

Eva Todor e André Villon estão em "Sabrina", espetáculo que está levando público numeroso ao Teatro Serrador. Os dois apresentam um desempenho que bem merece os aplausos que recebem diàriamente do público. Luiz Iglezias foi feliz quando foi buscar para o seu elenco o galã André Villon que estava afastado dos palcos para atuar na Rádio Nacional, pois o seu trabalho no papel de Linus Júnior é daqueles que se recomendam.

**"MULHER DE BRIGA"**

"Mulher de Briga" vai deixar o cartaz do Teatro Rival. Três últimas semanas da comédia de Pedro Bloch que fêz tôda a temporada de Alda Garrido, sempre com casas cheias, repetindo o êxito dos anos anteriores. Quem ainda não viu Alda Garrido na brigona e engraçada "Guilhermina" de "Mulher de Briga" não deve perder êsses últimos dias. Foi um dos sucessos da temporada teatral de 1955, sucesso que se deve não só ao autor e à protagonista como também à colaboração de todo o elenco.

**NO GINÁSTICO**

Continua ultrapassando tôda a expectativa o êxito que "Santa Marta Fabril S. A." vem alcançando no Rio. O TBC vem tendo casas cheias há um mês, no Teatro Ginástico, vesperais de quintas-feiras e sessões de sábados e domingos literalmente esgotadas. A peça de Abílio Pereira de Almeida, satirizando a sociedade paulista conseguiu no Rio um interêsse ainda maior que o obtido em São Paulo. Adolfo Celi dirigiu um grande elenco, onde estão Tônia Carrero, Paulo Autran, Margarida Rey, Maurício Barroso, Celia Biar, Dina Lisboa, Eugenio Kusnet, Luis Calderaro, Odete Lara, Ana Beatriz e Glauter Lage. "Santa Marta Fabril S.A." desenrola-se em três épocas e o primeiro ato foi realizado com o sentido de lembrar os velhos tempos do cinema mudo.

**"ASSIM DE MULHER!"**

Desde a noite de estréia de "Assim de Mulher!" o público tem afluido em massa ao Teatro Dulcina para aplaudir mais êste original de Cesar Ladeira e Mario Lago. "Assim de Mulher!" é uma comédia musicada cheia de belas pequenas, de músicas maravilhosas, escritas especialmente para a peça por Mario Lago e Kalua, com muita graça fina e com uma equipe muito bem dirigida por Ruggero Jacobbi. À frente do elenco estão Renata Fronzi, Cesar Ladeira, Ruy Cavalcanti, Gloria May, Chocolate, Pina Brunette, Artur Costa Filho, Lilian Fernandez, o bailarino e coreógrafo Lidio Da Riva, Tamaris, Agildo Ribeiro, a revelação Dirce Pires (medalha de ouro em São Paulo) e muitos outros.

**CURSO DE LITERATURA TEATRAL**

Terá início, na próxima segunda-feira, dia 15 do corrente, às 17 horas, no salão da Sociedade Brasileira de Autores Teatrais, o Curso de Literatura Teatral, promovido pela Associação Brasileira de Críticos Teatrais (ABCT), com a conferência do escritor e jornalista Mário Nunes, sôbre Itália Fausta e outras figuras. A entrada é franca.

**NO JARDEL**

Com as verdadeiras criações que apresenta na impagável revista "Precisa-se de um presidente", o inimitável cômico José Vasconcelos atingiu ao ápice de sua já vitoriosa carreira artística. Com êsse espetáculo, Geysa Boscoli voltou à direção artística do Teatrinho Jardel, reconquistando para aquela casa de espetáculos a posição de líder das revistas da Zona Sul.

**ACADEMIA DE TEATRO**

Até o dia 13 do corrente poderão ser feitas inscrições para o curso de Crítico de Arte, da Academia de Teatro, da Fundação Brasileira de Teatro. O Curso de Crítico de Arte abrange dois ciclos: no primeiro são ministradas aulas de Literatura Universal, História do Teatro e Análise da Obra, e, no segundo ciclo: História da Arte, Introdução à Estética, História da Música e Literatura Comparada.

São professôres do curso: Cecília Meirelles, Bandeira Duarte, Junito Brandão, Josué Montelo, João Cabral de Melo Neto, Ledo Ivo, Henrique Oscar, Genolino Amado, José Paulo Moreira da Fonseca.

As inscrições podem ser feitas na secretaria da Associação Brasileira de Teatro, à Av. 13 de Maio n.º 23, sala 50..., diàriamente, ... 15 horas.

# CINEMA

## ARIZONA VIOLENTA

**(Ten Wanted Men)**

● *Direção de Bruce Humberstone • Produção de Harry Joe Brown • Produtor-associado: Randolph Scott • Screen-play de Kenneth Gamet • Fotografia (em Technicolor) de Wilfrid M. Cline • Música de Paul Sawtell • Cast: Randolph Scott, Jocelyn Brando, Richard Boone, Skip Homeier, Donna Martell, Alfonso Bedoya. Leon Gordon, Minor Watson, Louis Jean Heydt, Tom Powers, Lee Van Cleef, Clem Bevans, Francis MacDonald. — Scott-Brown; Columbia, 1955.*

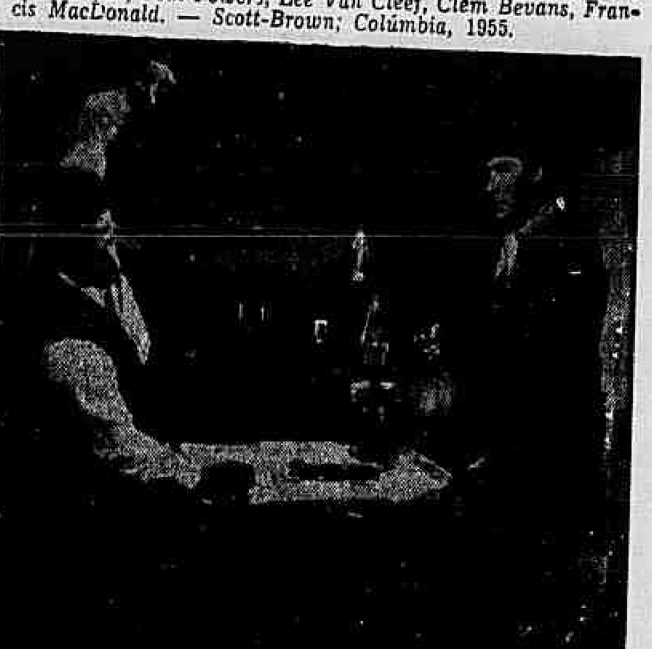

Boone vs. Scott

*Ten Wanted Men* é mais um *western* da série que Harry Joe Brown vem produzindo só (*The Last Posse* — Os Turbulentos; *Three Hours to Kill* — Três Horas para Matar) ou em sociedade (desde *The Gunfighters*), com Randolph Scott. Adaptado por Kenneth Gamet, o cenarista de algumas das melhores produções de Brown (*Coroner Creek* — Águas Sangrentas; *Doolins of Oklahoma* — A Lei é Implacável; *The Last Posse* — Os Turbulentos), o filme é superior a *The Stranger Wore a Gun* (O Pistoleiro), que vimos há poucos meses. Ainda assim, não chega a obter uma boa situação dentro da série.

As bases da trama são apressadamente lançadas, com o interêsse imediato que desperta em Skip Homeier, recém-chegado a Ocatilla, Arizona, a jovem Donna Martell, pela qual Richard Boone, embora tendo-a criado como filha, está desvairadamente apaixonado. O ciúme de Boone também logo de saída se manifesta, agravando-se quando Donna foge de casa e encontra proteção na fazenda de Randolph Scott, que é tio de Homeier. Como Boone e Scott são os dois homens mais poderosos da localidade, o choque se torna inevitável — sobretudo porque o primeiro, preparando-se para a desforra, começa a "importar" pistoleiros, que se reúnem no *saloon*, sem que nada possam fazer o *sheriff* e os cidadãos respeitáveis (representados por três homens, que sempre aparecem juntos: Minor Watson, Louis Jean Heydt, Tom Powers), e a qualquer momento podem implantar em Ocatilla a desordem e o terror.

A primeira parte de *Ten Wanted Men* é desanimadora. Mas, em dado momento, as coisas melhoram, movidas com agilidade por Bruce Humberstone, que parece, então recordar-se de que, há quase dez anos, dirigiu um bom western, *Fury at Furnace Creek* (A Voz da Honra). É clássica a cena em que os pistoleiros provocam, no bar, Skip Homeier, e o rapaz é obrigado a matar o que insistia, mesmo vendo-o desarmado, em desafiá-lo para um duelo. O *suspense* cresce, daí por diante, e, quando Randolph Scott decide pôr de lado a serenidade — mesmo porque o *sheriff* já não tem qualquer autoridade — a tensão explode em uma série de violências que aumentam a cada passo.

Em outra cena clássica, Scott enfrenta, no bar, o líder dos pistoleiros (Leon Gordon), respeitando-se mùtuamente os adversários, que não tiram do coldre os revólveres. Mas as desavenças de *Ten Wanted Men* não são resolvidas, como no *western* tradicional, com os punhos ou com duelos no *saloon* ou na rua principal. É com dinamite que os malfeitores atacam a casa onde o herói, o *sheriff* e os cidadãos respeitáveis estão entrincheirados. E é com dinamite que Scott, após matar Boone, que já perdera para Leon Gordon o contrôle da situação, revida ao ataque e impede que Ocatilla acabe de ser saqueada.

A ação, que Humberstone conseguira erguer, cai muito no final. *Ten Wanted Men* é, pois, um *western* cheio de altos e baixos. Coincidência ou não, os seus altos se verificam quando a violência está contida, é uma violência em potencial. A tensão, nesse caso, supera a ação pròpriamente dita, e é sublinhada, com acêrto, por um solo de guitarra — recurso usado pelo mesmo músico (Paul Sawtell) em outra produção de Brown, *Three Hours to Kill*.

As cenas bem construidas e a personalidade de alguns intérpretes, entretanto, não conseguem fazer de *Ten Wanted Men* senão um *western* apenas parcialmente aceitável. Randolph Scott, com a mesma cara de vinte anos atrás, é um "mocinho" enérgico e invencível. Leon Gordon é o ator que melhor compõe seu tipo, embora figurem no elenco coadjuvantes mais treinados, como Minor Watson, Louis Jean Heydt, Alfonso Bedoya, o veteraníssimo Francis MacDonald. Outro bom tipo: Lee Van Cleef. Mas Richard Boone está a um passo do ridículo, e Jocelyn Brando (como uma viúva jovem) não tem quase nada a fazer e está muito mal fotografada.

MONIZ VIANNA

* * *

### "MELODIA INTERROMPIDA": Avant-première de gala

◆ A Metro-Goldwyn-Mayer, após a *preview* que realizou, há poucos dias, para jornalistas e outros convidados, de *Melodia Interrompida*, anunciou para o dia 31 do corrente a estréia do filme de Eleanor Parker e Glenn Ford, em primeira exibição na América Latina. A renda dessa *avant-première* de gala reverterá em favor da fundação da Universidade Internacional de Música da Juventude Musical Brasileira. Em outras cidades do Brasil, a estréia de *Melodia Interrompida* estará, do mesmo modo, ligada a êsse empreendimento inspirado na Academia de Tanglewood, construída por iniciativa do maestro Koussevitzky, nos Estados Unidos.

### O TEATRO SUECO — NOTAS SÔBRE

(III)

O ator sueco — ao contrário do que acontece em outros países — não ganha ordenados fabulosos.

Se principiante, recém-saído de uma das escolas de arte dramática, que existem às centenas e onde o ensino é sempre gratuito, receberá mensalmente mais ou menos seis mil coroas, aproximadamente cem dólares.

O salário médio, para um ator experimentado e de certo renome, é de 12.000 coroas. Sòmente na Ópera de Stokolmo há cantores que recebem 20.000 ou mais coroas mensalmente. Mas os salários nunca atingem a cifras excepcionais.

Aquêle, porém, que trabalhar num teatro estatal ou municipal, terá seu futuro garantido e sabe que no fim da sua carreira, receberá uma pensão que lhe garantirá uma velhice tranqüila.

De qualquer maneira, como em qualquer parte do mundo, o ator sueco poderá aumentar seus ganhos participando de irradiações ou também trabalhando no cinema.

Há cinqüenta e um anos se fundou a União dos Artistas Suecos, que, entre suas obrigações, tem aquela de amparar o ator quando desempregado e em tôdas as suas situações difíceis.

Não há na Suécia preconceitos contra o ator. (Aliás só nos países primários é que tais preconceitos existem...) Êle é olhado com respeito, da mesma maneira como são tratados todos os elementos essenciais à cultura do país.

A influência do teatro sôbre o povo é imensa, e sempre da melhor qualidade. Sem falar nos autores suecos, que fazem parte do repertório de todos os elencos, não há autor clássico ou moderno de alguma significação e dos países mais remotos que não tenha sido representado na Suécia. — P. C. M.

### UNIÃO NACIONAL DE CRIADORES DE CANÁRIOS

Em reunião realizada na sede social do América F. C., à Rua Campos Sales, a que estiveram presentes numerosos canaricultores, foi fundada a União Nacional de Criadores de Canários. Na mesma ocasião foram aprovados os estatutos da nova sociedade, servindo-se, depois, aos presentes, um "cock-tail".

**CHICKEN IN THE BASKET!** Constante Ramos esq. 5 de Julho Copacabana — das 19 às 2 hs.

**GNOCCHI AL COMENDADORE!** Constante Ramos esq. 5 de Julho Copacabana — das 19 às 2 hs.

**CAMARÕES À LA GREGA!** Constante Ramos esq. 5 de Julho Copacabana — das 19 às 2 hs.

**SIRIS RECHEADOS!** Constante Ramos esq. 5 de Julho Copacabana — das 19 às 2 hs.

**LE PETIT — RESTAURANTE** NESTA PÁGINA SUGESTÕES Constante Ramos esq. 5 de Julho

**PERÓ A CALIFÓRNIA?** Constante Ramos esq. 5 de Julho Copacabana — das 19 às 2 hs.

# CARTAZ DE HOJE

**BOATES**

BEGUIN — Tel. 25-7272 — "No País Dos Cadillacs", com Silveira Sampaio.
CANOAS — Tel. 37-0235 — "Música E Dança".
CASABLANCA — Tel. 26-7437 — "O Samba Nasce No Coração", com o Pessoal da Velha Guarda — Consuelo e Carmen Verônica.
CIRO'S — Tel. 37-1191 — "Música E Dança".
DRINK — "Djalma Ferreira E Seus Milionários Do Ritmo".
MEIA NOITE — (Copacabana Palace) — Tel. 57-1818 — "Connie Moore".
NIGHT AND DAY — Tel. 32-6663 — "A Grande Revista", com Grande Otelo — Silvia Fernanda e Mara Abrantes.
ROSE GARDEN CLUB — Tel. 57-7788 — "Música E Dança".
RANCHINHO DO PÔSTO SEIS — Tel. 47-2438 — "Ribamar E Seu Conjunto Melódico".
SACHA'S — "Sancha".
VOGUE — Tel. 57-1881 — "Elizete Cardoso".

**TEATROS**

DULCINA — "Assim De Mulher", revista de Cesar Ladeira e Mario Lago, com Renata Fronzi estrelando um grande elenco.
DUSE — "O Preço Da Paz", uma peça de Adolfina Portela Bonapace, dirigida por B. de Paiva. Mais uma nova autora e mais um novo diretor lançados pelo Teatro Laboratório de Santa Tereza.
GINÁSTICO — "Santa Maria Fabril S. A.", peça de Abílio Pereira de Almeida, que vem de bater todos os recordes de bilheteria em São Paulo. Direção de Celi e magnífica interpretação do elenco do T. B. C.
SERRADOR — "Sabrina", de Samuel Taylor, em tradução de Al Netto. Eva no papel central de um dos maiores sucessos do teatro norte-americano.
RECREIO — (Vago).
RIVAL — "Mulher De Briga", mais uma peça de Pedro Bloch para Alda Garrido.
REPÚBLICA — 22-0271 —:
FOLLIES — Nicete Bruno, reaparece para a platéia carioca, com "Ingenuidade", de Van Dutten, ao lado de Paulo Goulart e Eleanor Bruno.
GLÓRIA — 22-9146 — "O Golpe", com Oscarito.
JARDEL — "Precisa-se De Um Presidente", revista de bôlso que traz de volta José de Vasconcelos ... Boscoli ao Teatrinho de Copacabana.
MADUREIRA — "Bôca De Espera", revista de Alfredo Brêta e Zagula Jorge.
JOÃO CAETANO — "Não Vou No Golpe", revista de J. Maia, Max Nunes e Humberto Cunha, com numeroso elenco.
CARLOS GOMES — "Noite Feliz" — trazendo de volta o cantor popular Vicente Celestino e grande companhia. Gilda de Abreu, dirige o espetáculo.
TEATRO DE BÔLSO — Silveira Sampaio traz para a cena, novamente, sua sátira a um ministro brasileiro: — "Sua Excia. Em 26 Poses", escrito de parceria com Teófilo de Vasconcelos.
TABLADO — "A História De Tobias E De Sara", de Paul Claudel, sob direção de Martim Gonçalves.

**CINEMAS — Cinelândia**

CAPITÓLIO — 22-6788 — "Desenhos ... Jornais e Variedades".
IMPÉRIO — 22-9348 — "A Importância De Ser Ernesto", com Micheal Redgrave — Joan Greenwood.
METRO — 22-6490 — "Esquadrão Heróico", com Van Johnson — Walter Pidgeon. — Colorido — (U.S.).
ODEON — 22-1508 — "Arizona Violenta", com Randolph Scott — Jocelyn Brando — Colorido — (U.S.).
PALÁCIO — 22-0833 — "A Lei Do Bravo", com Robert Wagner — Debra Paget. — Colorido — (U.S.).
PATHÉ — 22-8795 — "O Inimigo Público No. 1", com Fernandel — Zsa-Zsa Gabor. — (Produção Francesa).
PLAZA — 22-1097 — "O Segrêdo Dos Incas", com Charlton Heston — Nicole Maurey — Colorido — (U.S.).
REX — 22-6327 — "A Senda Do Sangue", com John Payne — Mari Blanchard — Colorido — (U.S.).
RIVOLI — ... "Amanhã Serei Mulher". — Filme de origem austríaca em versão francesa.
VITÓRIA — 42-9020 — "Sublime Inspiração", com Robert Morley — Maurice Evans — (U.S.).

**Centro**

COLONIAL — 42-6512 — "O Segrêdo Dos Incas".
CENTENÁRIO — 43-8543 — (Fechado Para Reforma).
CINEAC — 42-6024 — "Curiosidades — Comédias — Desenhos e Jornais".
FLORIANO — 43-9074 — "Na Selva Dos Diamantes".
IDEAL — 42-1218 — "Barnabé Tu És Meu".
IRIS — 42-0763 — "Texano Temerário".
MARROCOS — 22-7979 — "Meu Filho Minha Vida".
MEM DE SÁ — 42-2232 — "Na Selva Dos Diamantes".
OLIMPIA — 42-4983 — "O Capitão Scarlett".
PRESIDENTE — 42-7128 — "Miss Itália".
PRIMOR — 43-6681 — "O Segrêdo Dos Incas".
RIO BRANCO — 43-1620 — "Caminhos Dos Elefantes".
SÃO JOSÉ — 42-0592 — "Sua Única Saída".

**Bairros — Subúrbios**

ABOLIÇÃO — "A Senda Do Sangue".
ALFA — 29-8215 — "Homens Indomáveis".
ALASKA — "Arizona Violenta".
ALVORADA — "Sua Única Saída".
AMÉRICA — 48-4519 — "Arizona Violenta".
ART-PALÁCIO — 57-2795 — "Miss Itália", com Gina Lollobrigida — Richard Ney — (It.).
ASTÓRIA — 47-0466 — "O Segrêdo Dos Incas".
AVENIDA — 48-1667 — "Na Selva Dos Diamantes".
AZTECA — 45-6813 — "Orquídeas Para Minha Espôsa", com Marga Lopez — Jorge Mistral. — (Mex.).
BANDEIRA — 28-7575 — "Belo E Indomável".
BANDEIRANTES — 29-3262 — "A Carga Dos Lanceiros".
BELMAR — "Corações".
BENTO RIBEIRO — "Não Nego Meu Passado".
BARONESA — "A Janela Indiscreta".
BONSUCESSO — "Arizona Violenta".
BOTAFOGO — 26-2250 — "Arizona Violenta".
CARIOCA — 28-8178 — "A Senda Do Sangue".
CAMPO GRANDE — "A Fera De Forte Bravo".
CARUSO COPACABANA — "Inimigo Público Nº. 1", com Fernandel — Zsa-Zsa Gabor. — (Prod. Fr.).
CATUMBI — 22-3681 — "A Selva Nua".
COLISEU — 29-8753 — "Sua Única Saída".
COPACABANA — 57-5134 — "A Importância De Ser Ernesto".
ESTÁCIO — "Rainha Da Confusão".
FÁTIMA — "Todos Os Irmãos Eram Valentes".
FLORESTA — "Se Eu Fôsse Deputado".
FLUMINENSE — 28-1404 — "Os Brutos Também Amam".
GUANABARA — 26-9339 — "O Rei Do Movimento".
GLÓRIA — "O Grito De Sangue".
GRAJAU — 38-1311 — "(Fechado Para Reforma).
HADDOCK LOBO — 48-9610 — "O Segrêdo Dos Incas".
IRAJÁ — 29-0339 — "A Mentira".
IGUAÇU — "Mãos Sangrentas".
IMPERATOR — "Orquídeas Para Minha Espôsa", com Marga Lopez — Jorge Mistral. — (Mex.).
IMPERIAL — "Pacto De Honra".
IPANEMA — 47-3806 — "Na Selva Dos Diamantes".
JOVIAL — 29-0652 — (Fechado Para Reforma).
LEBLON — 27-1805 — "Sublime Inspiração".
LEME — 37-6412 — "Entre A Espada E A Rosa".
LEOPOLDINA — "... E O Mundo Se Diverte".
MADRID — 48-1184 — "O Rio Das Almas Perdidas", com Marilyn Monroe — Robert Mitchum. — Colorido — (U.S.).
MADUREIRA — "A Senda De Sangue".
MARACANÃ — 48-1910 — "Na Selva Dos Diamantes".
MARAJÁ — 28-7493 — "O Sinal Vermelho".
MARAJÓ — "O Preço De Um Homem".
MARIANA — 28-1357 — "A Espada De Damasco".
METRO COPACABANA — 37-9797 — "Esquadrão Heróico", com Van Johnson — Walter Pidgeon. — Colorido — (U.S.).
METRO TIJUCA — 48-9970 — "Esquadrão Heróico", com Van Johnson — Walter Pidgeon. — Colorido — (U.S.).
MAUÁ — "O Menino E O Elefante".
MODERNO — 842 — "A Outra Face Do Homem".
MONTE CASTELO — 29-2250 — "A Senda Do Sangue".
MOÇA BONITA — "Aí Vem O Barão".
MASCOTE — 29-0411 — "O Segrêdo Dos Incas".
MEIER — 26-1222 — "Sua Única Saída".
MIRAMAR — "Arizona Violenta".
NACIONAL — 26-6078 — "Houdini, O Homem Miraculoso".
NATAL — 48-1480 — "Corações Divididos".
OLINDA — 48-1032 — "O Segrêdo Dos Incas".
ORIENTE — 30-1131 — "Mensageiro Do Perigo".
PALÁCIO SANTA CRUZ — "Fidalgo Da Califórnia".
PARAISO — 30-4191 — "Sangue Por Sangue".
PARA TODOS — 29-5191 — "Amanhã Serei Mulher".
PAX — 27-6621 — "O Inimigo Público Nº. 1".
PENHA — 30-1121 — "Ratos Do Deserto".
PILAR — 30-6460 — "Mais Forte Que A Morte".
PIRAJÁ — ... — "O Rei Do Movimento".
POLITEAMA — 25-1143 — "Carnaval Atlântida".
PROGRESSO — "O Príncipe Pirata".
RAMOS — 30-1004 — "O Implacável".
REALENGO — "O Espadachim Negro".
RIDAN — 42-1693 — "Aí Vem O Barão".
RITZ — "O Segrêdo Dos Incas".
ROSÁRIO — 30-1889 — "A Princesa E O Plebeu".
ROXI — 27-8245 — "O Rio Das Almas Perdidas", com Marilyn Monroe — Robert Mitchum. — Colorido — (U.S.).
SANTA CRUZ — "Mosqueteiros Do Mar".
SANTA HELENA — "Sua Única Saída".
SANTA CECILIA — 30-1823 — "O Grande Espetáculo".
SANTA ALICE — "O Pecado De Nina".
SÃO JERÔNIMO — "Herança Sagrada".
SANTO AFONSO — "Inimigo Público N.º 1".
SÃO LUIZ — 25-7679 — "A Senda Do Sangue".
SÃO PEDRO — 30-4131 — "Orquídeas Para Minha Espôsa".
TIJUCA — 48-4518 — "Sublime Inspiração".
TODOS OS SANTOS — 49-0300 — "Duelo De Morte".
TRINDADE — "Cidade Sem Lei".
VAZ LOBO — 29-9198 — "Cabeça De Pau".
VILA ISABEL — 38-1313 — "Carnaval No Fogo".

**Niterói**

CENTRAL — "A Senda Do Sangue".
ICARAÍ — "Sua Única Saída".
IMPERIAL — "Na Selva Dos Diamantes".
ODEON — "Arizona, Violenta".
PALACE — "Ratos Humano".

**Governador**

ITAMAR — "O Mundo Em Perigo".
JARDIM — "O Espadachim Negro".

**Caxias**

CAXIAS — "Tenho Sangue Em Minhas Mãos".
PAZ — "O Manto Sagrado".
POPULAR — "A Senda Do Sangue".

**Petrópolis**

BOGARI —:
CAPITÓLIO — "Arizona Violenta".
D. PEDRO — "Mulher Diabólica".
PETRÓPOLIS — "Na Selva Dos Diamantes".

**Três Rios**

REX — "Mãos Sangrentas".

DIRETOR
M. PAULO FILHO
Avenida Gomes Freire, 471
REDATOR-CHEFE
ANTONIO CALLADO

# Correio da Manhã

RIO DE JANEIRO, SEXTA-FEIRA, 12 DE AGÔSTO DE 1955

SUPERINTENDENTE
JOSÉ V. PORTINHO
N. 19.135 — ANO LV
GERENTE
ALINIO DE SALLES

## Vitória do grupo legalista e antigolpista na UDN

### *A bancada federal da UDN, ontem reunida, reafirmou sua confiança no regime democrático e a disposição de defendê-lo — A ala legalista triunfou sôbre o grupo golpista — A nota oficial distribuída pela bancada de deputados da UDN*

Realizou-se ontem, por convocação anterior, no gabinete do líder da minoria na Câmara, uma reunião dos deputados federais da UDN. A reunião demorou mais de duas horas. Findos os debates, os deputados desceram para o plenário e para as comissões técnicas. Esquivaram-se a prestar qualquer informação sôbre o que se passou na reunião, fato que parecia obedecer a um apêlo feito nesse sentido durante a reunião.

Os trabalhos foram iniciados com uma ligeira exposição do sr. Afonso Arinos sôbre a atual situação política do país. Acentuou que seria mais conveniente uma reunião conjunta da bancada federal com o Diretório Nacional, órgão superior do partido. Desde, porém, que entendido o contrário pela maioria de seus correligionários, na reunião de quarta-feira do partido, ali estava para debater o problema que está na bôca e no pensamento de todos, a ameaça que pesa sôbre o regime do país.

Disse ser, por formação, contra golpes e soluções de fôrça. Mas, numa flagrante incoerência, terminou por acentuar que o golpe é inevitável, que caminhamos de maneira célere para essa solução, que, enfim, tudo está afundando e só o golpe pode trazer algum alento e esperança ao povo e àqueles que acreditam no futuro de uma nação livre.

Lançou em campo tôda a manobra de intimidação e atmosfera golpista. Ressaltou o fato de a maioria, na Câmara, negar-se terminantemente a apertar a mão que a UDN lhe dava para preservação do regime. Citou, para exemplificar, os casos da cédula oficial e da licença para processar o sr. Euvaldo Lodi, nos quais o PSD e o PTB não admitem sequer discussão, e que são dois antídotos dos mais importantes para a pregação golpista que se faz, em diversos setores, no país.

O sr. Afonso Arinos foi contestado por vários deputados, entre os quais os srs. Flôres da Cunha, Adauto Cardoso e Aliomar Baleeiro. E o líder terminou por curvar-se às ponderações de seus liderados, que são pela legalidade e pela preservação do regime.

#### PROFISSÃO LEGALISTA

Seguiu-se com a palavra o senhor Adauto Cardoso, que fêz uma profissão de fé legalista. Não pode concordar com a volta ao poder de homens que estiveram de mãos dadas com os corruptores e com a corrupção. Não quer a volta ao passado, mas não quer que o país caminhe para um futuro sem roteiro. Mas, de forma alguma, pode aplaudir qualquer solução extralegal para resolver nossos problemas, que são dos mais variados.

Preconizou um entendimento entre as diversas fôrças políticas do país para a solução das várias questões políticas do momento. Sugeriu que isso se faça o mais breve possível. Ao final, disse que é contra o golpe e que, dentro de suas fôrças, tudo vai fazer no sentido de evitá-lo, como tem feito a UDN, por seus elementos mais expressivos.

A seguir, falou o sr. Aliomar Baleeiro. Corroborou inteiramente as palavras do sr. Adauto Cardo. E' contra o golpe, não o deseja, mas sente que há qualquer coisa no ar, indicando que o regime está em perigo. Concitou todos a trabalharem, cada qual dentro de sua esfera, por uma solução da atual situação — grave sob todos os títulos — que atravessamos. Sugeriu que se nomeasse, ali mesmo, o sr. Afonso Arinos para, em nome da UDN, entrar em entendimentos com os líderes do PSD, e do PTB e de outros partidos para ser encontrada uma fórmula harmônica em relação ao atual momento político e militar. Sua sugestão foi aprovada por unanimidade.

#### OUTROS ORADORES

Falaram ainda os srs. Herbert Levi, Rondon Pacheco, Guilherme Machado, Gabriel Passos e Flôres da Cunha. Todos concordaram, em palavras diferentes, mas dentro do mesmo espírito, com o ponto de vista da legalidade e do bom senso.

#### RONDON PACHECO DISCORDA

O sr. Rondon Pacheco foi de opinião que o sr. Afonso Arinos, como líder do partido, fizesse um discurso sôbre a posição legalista da UDN. Um discurso, acentuou, que fizesse a UDN reencontrar-se com os udenistas e com os ideais que a criaram e a fizeram aproximar-se do povo e das elites nacionais.

Sua sugestão não foi aceita. A maioria entendeu que uma nota oficial — e não o discurso do líder Afonso Arinos — seria mais aconselhável para a oportunidade.

#### EXPLICAÇÕES AO SR. FLÔRES DA CUNHA

O sr. Frôres da Cunha, em declarações anteriores, disse estar disposto a romper com seu partido se confirmado o noticiário de que o brigadeiro Eduardo Gomes afirmara estar integralmente de acôrdo com o discurso do general Canrobert Pereira da Costa. Pedira, por isso, ao sr. Afonso Arinos que se informasse da veracidade do fato com o próprio brigadeiro Eduardo Gomes. Respondeu-lhe o sr. Afonso Arinos, que isso não se verificara porque o brigadeiro Eduardo Gomes viajou para Fortaleza e êle não pôde falar-lhe. O sr. Flôres da Cunha aceitou as explicações que lhe foram dadas, defendendo, em seguida, as instituições democráticas, em emocionante discurso.

#### VITÓRIA DO GRUPO LEGALISTA

A nota oficial da UDN, redigida pelo sr. Herbert Levy, em colaboração com os srs. Adauto Cardoso e Guilherme Machado, representa uma vitória do grupo antigolpista da UDN. Êsse grupo levou de vencida, de maneira integral e difinitiva, dentro do partido, o grupo que ali é liderado pelo sr. Carlos Lacerda e que últimamente, passou a contar com os srs. Afonso Arinos e Raimundo Padilha, entre outros.

O terceiro item da nota oficial é um abrandamento das críticas feitas, durante a reunião, à atitude golpista do sr. Afonso Arinos. O primeiro item, que reafirma a condição legalista e democrática do partido, é o que representa, em síntese, o pensamento da maioria dos udenistas e do que se passou na reunião de ontem.

#### ESQUECIMENTO

Os redatores da nota oficial esqueceram-se de fazer qualquer alusão ao brigadeiro Eduardo Gomes, patrono e presidente de honra do partido. Por isso, depois de distribuída a nota, solicitaram aos jornalistas que, referissem um

(Conclui na 8.ª página)

## OS PROCESSOS CONTRA o sr. Ademar de Barros

### *Adiado o interrogatório para o dia 19*

SÃO PAULO, 11 (M.) — No caso dos caminhões da Fôrça Pública, o sr. Ademar de Barros deverá ser interrogado no próximo dia 19, em audiência designada pelo desembargador relator Laurindo Minhoto Júnior, a quem ontem foi concluso o processo.

Se o ex-governador bandeirante não comparecer ao interrogatório, a exemplo do que fêz no dia 9, será citado por edital.

#### O CASO DOS "CHEVROLETS"

Para a próxima audiência no processo dos "Chevrolets", que se realizará dia 18, o Tribunal de Justiça está convocando os srs. Sinésio Rocha, Erlindo Salzano, Edgard Pereira Barreto, Paulo Rubião Meira e Armando Alcântara, entre outros, da defesa do réu.

#### O DESVIO DAS VITAMINAS

A secretaria da Procuradoria-Geral da Justiça do Estado chegou, ontem, o inquérito mandado instaurar pelo sr. Cesar Salgado, sôbre o desvio de vitaminas adquiridas ao tempo do sr. Ademar de Barros, pela secretaria do Govêrno, a uma emprêsa belga, paga pelo Banco do Estado e entregue a um particular sem função administrativa.

Fôra designado para acompanhar o inquérito policial o promotor Nereu Cesar. E acham-se envolvidos no processo além do sr. Ademar de Barros, os srs. Sinésio Rocha, Franchini Neto e Nino Settepani.

#### A URNA MARAJOARA

O delegado Ribeiro de Andrade continua aguardando os depoimentos das testemunhas residentes em Belém, sôbre o desvio de uma urna marajoara pelo sr. Ademar de Barros. Como é sabido, o sr. Felisberto Camargo doou, há algum tempo, uma rica e valiosa urna marajoara ao Museu Paulista. Essa peça desapareceu, tendo o sr. Paulo Duarte apresentado denúncia contra o ex-interventor, acusando-o de se ter apropriado da rica urna.

O inquérito será remetido à Justiça, para ser iniciado o processo, logo que a esta Capital regressar o enviado da Polícia bandeirante, que foi ouvir as testemunhas no Pará.

#### OS CRIMES DE INJÚRIA E DIFAMAÇÃO

Consoante foi amplamente noticiado pela imprensa, foi adiado, na 1.ª Câmara Criminal do Tribunal de Alçada, o julgamento da apelação interposta pelo Ministério Público da decisão do juiz da 16.ª Vara Criminal que absolveu o sr. Ademar de Barros, dos crimes de injúria e difamação contra o sr. Lucas Garcez, quando governador do Estado.

Será proferida na próxima reunião ordinária daquela Câmara a decisão da Justiça, tendo o adiamento sido solicitado pelos próprios patronos da acusação.

## REAFIRMA O PSD SUA POSIÇÃO nas questões políticas do momento

### *Reunido ontem, o Diretório Nacional do partido deliberou não votar pela cédula oficial e pelo parlamentarismo — Discurso veemente do sr. Juscelino Kubitschek — Resistirá mesmo que haja derramamento de sangue — Escolhido o sr. Hugo Napoleão para vice-líder do PSD na Câmara*

As bancadas do PSD, com assento na Câmara e no Senado, reuniram-se ontem, na sede do partido, sob a presidência do sr. Amaral Peixoto. Estiveram presentes os srs. Juscelino Kubitschek, candidato à presidência da República, e o sr. Gaioso e Almendra, governador do Estado do Piauí. Falaram, entre outros, os srs. Juscelino Kubitschek, Vitorino Freire, Otacílio Negrão de Lima, Augusto Púllio, Pereira da Silva, Hugo Napoleão, Ulisses Guimarães e Amaral Peixoto.

#### CONTRA AS INOVAÇÕES

Ficou determinado que o partido vai manter-se contrário a tôdas as inovações que possam enfraquecer o poder político da agremiação. Entre êsses se contam a adoção da cédula oficial e do parlamentarismo. Essa posição não seria passiva. Acreditam os próceres do PSD que qualquer atitude de tibieza só serve para encorajar os adversários, especialmente a UDN, estimulando a atmosfera golpista pela intimidação. Ficou estabelecido que o partido vai colocar-se na linha de frente, em defesa da legalidade e a favor da realização de eleições a 3 de outubro.

#### VICE-LÍDER

Por proposta do sr. Negrão de Lima foi escolhido o deputado Hugo Napoleão (do Piauí) para a função de vice-líder, em substituição ao sr. Armando Falcão, que renunciou àquele cargo há tempos. A escolha teve franca acolhida por ter tido últimamente o sr. Hugo Napoleão um papel de importância na questão da criação de uma comissão de inquérito para investigar a declaração de bens dos candidatos e no caso das incompatibilidades constitucionais.

#### O DISCURSO DE JUSCELINO

O sr. Juscelino Kubitschek, depois das decisões tomadas pelas bancadas, fêz uso da palavra para corroborar os pronunciamentos e afirmar que outro não poderia ser o caminho a ser trilhado, a menos que o PSD desejasse anular-se em face de seus adversários. Referiu-se à sua resposta enviada ao *Correio da Manhã*, a propósito do discurso do general Canrobert Pereira da Costa, reafirmando o que dissera ali e revigorando com palavras incisivas o seu pensamento. Acrescentou que resistirá na defesa da sua candidatura e da legalidade. Resistirá mesmo que haja derramamento de sangue.

O governador Gaioso e Almendra, que foi saudado pelo sr. José Maria Alkmim, apoiou as palavras do sr. Juscelino Kubitschek, falando no mesmo tom de decisão e firmeza.

#### OUTRAS POVIDÊNCIAS

Foram aprovadas, na ocasião, tôdas as providências tomadas pelo Diretório Nacional e em seguida ficou assentada a intensificação da campanha eleitoral em favor dos candidatos do PSD à presidência e vice-presidência da República.

Foram aprovadas também: uma moção congratulatória com o general Gaioso de Almendra, pela situação em que se acha o PSD, no Piauí; de solidariedade aos pessedistas paraenses pelas agressões que vêm sofrendo e de confiança na atuação do sr. Amaral Peixoto, presidente do Diretório Nacional do partido.

#### A CÉDULA OFICIAL

Outra matéria debatida na reunião foi a da instituição da cédula oficial, tendo o sr. Ulisses Guimarães feito uma longa explanação sôbre o assunto. Argumentou o representante paulista que se tornava impraticável aquela inovação em face da carência de tempo e ainda pelas contingências municipais, devido as coligações que se processam no interior nas vésperas dos pleitos. Debateu o assunto como jurista e como político.

## NO MUNDO POLÍTICO

- *Ala ademarista no P.T.B.*
- *Juscelino debate problemas com os estudantes*
- *Danton Coelho como vice de Ademar*
- *A Assembléia da Bahia em manifestação contra o golpe*

*Havia uma dissidência velada no P. T. B., composta de duas categorias de descontentes. Uma, a dos teóricos do partido, que se batiam por candidatura própria; outra, dos que defendiam uma aliança com outras fôrças populares, incluindo comunistas e ademaristas. A decisão dos convencionais do P. T. B., porém, ligando-se ao destino do P. S. D., fêz a primeira corrente silenciar em discreta expectativa, mas o mesmo não aconteceu à segunda, que ontem veio às falas com um manifesto.*

*Os chefes do ademarismo são os srs. Danton Coelho, Alencastro Guimarães, Segadas Viana e outros de menor expressão, que vieram a público. O sr. Lúcio Bittencourt, candidato em Minas pelo P. S. P., certamente lutará também pela vitória do sr. Ademar de Barros, mas, de um modo geral, pouca vantagem vai obter o P. S. P. com estas adesões.*

*No manifesto, declaram os dissidentes que se solidarizam com o sr. Ademar de Barros para cumprir as obrigações anteriores do sr. Getúlio Vargas, que teria um compromisso de apoio ao P. S. P.*

#### O GOVERNADOR DE MINAS E O DISCURSO DE CANROBERT

BELO HORIZONTE, 10 (Da Sucursal) — O governador Clovis Salgado falando sôbre o discurso do general Canrobert declarou:

— "Não concordo com a afirmativa do ilustre general Canrobert Pereira da Costa de que o Brasil esteja num regime de semi-legalidade. É público e notório que todos os órgãos constitucionais estão funcionando normalmente.

Não concordo também com soluções extra-legais. O Brasil atravessa uma séria crise político-financeira que só poderemos vencer com ordem e trabalho. Qualquer perturbação da ordem só poderia agravar a aflição do povo. Devemos marchar serenamente para a decisão das urnas, pois o poder legítimo tem suas origens no voto. Fora disso só teremos governos discutíveis e sem autoridade".

#### DANTON É O VICE DE ADHEMAR

RECIFE, 11 (M) — O comício realizado esta noite, pelo Sr. Adhemar de Barros, nesta Capital, foi bastante fraco, conseguindo atrair inexpressiva massa popular.

Discursando num "meeting", o candidato do Partido Social Progressista à Presidência da República declarou que havia sido procurado momentos antes do comício por dissidentes do P.T.B., P. S. D. e U. D. N., os quais fizeram-lhe a indicação do nome do Sr. Danton Coelho para figurar na sua chapa, como candidato à vice-presidência da República.

— "Pessoalmente — disse o Sr. Adhemar de Barros no discurso que pronunciou — homologo essa escôlha".

A seguir falou o Sr. Danton Coelho, que declarou que os verdadeiros amigos de Getúlio Vargas estavam ao lado de Adhemar de Barros.

É tido como certo que o partido do Sr. Adhemar de Barros homologará essa indicação.

#### MOZART — GILBERTO MARINHO

O Tribunal Superior Eleitoral vai julgar, hoje, o recurso interpôsto pelo sr. Mozart Lago sôbre o resultado das eleições para senador, realizada em 3 de outubro nesta Capital, na parte que lhe diz respeito. Pede a recontagem dos votos, alegando que houve erro de soma contra a sua eleição.

Recentemente, o T. S. E. decidiu caso semelhante no Espírito Santo.

#### ALMOÇO COM ESTUDANTES

A convite da União Metropolitana dos Estudantes, entidade dos acadêmicos cariocas, os srs. Juscelino Kubitschek e João Goulart debateram com a mocidade acadêmica do Distrito Federal os problemas da classe, durante o almôço realizado no Restaurante do Calabouço. Centenas de jovens estudantes expuseram suas dúvidas, apresentaram sugestões, mostrando o máximo interêsse pela palavra do sr. Juscelino Kubitschek que, na oportunidade, ressaltou a passagem do Dia do Estudante, ontem transcorrido, expondo os principais pontos de seu programa relativamente ao ensino no Brasil.

Saudaram os candidatos o universitário José Hélio Resende, pela UME, e o acadêmico Wilson Primo de Oliveira, que falou pelos participantes do almoço.

#### A ASSEMBLÉIA BAIANA CONTRA O GOLPE

CIDADE DO SALVADOR, 11 (M) — A Assembléia Legislativa aprovou, hoje, uma moção de autoria do deputado Clemene Sampaio contra o golpe, sendo a sua íntegra a seguinte:

"A Assembléia Legislativa manifestando-se através de seus membros, fiéis ao juramento que prestaram de defender e preservar a Constituição Federal e Estadual, expressando o legítimo pensamento do povo baiano vem lançar um protesto contra aqueles que pretendem subverter o regime democrático tentando envolver em opiniões pessoais não só as fôrças armadas brasileiras mas também a opinião pública nacional, que tantas vêzes se tem manifestado contra qualquer espécie de regime discricionário. Confiando no elevado espírito patriótico que predomina no seio das três Armas, que defendem a integridade da Pátria, estamos certos de que serão repelidas tôdas as tentativas contra a democracia brasileira, assim como serão garantidas, debaixo de qualquer sacrifício, as eleições livres de

(Conclui na 8.ª página)

## Manifesto dos dissidentes gaúchos do PSD

### *A manobra da fraude alegada por antecipação — Em seu discurso, no Rio Grande do Sul, o general Juarez Távora manifesta, ao contrário, a sua confiança no poder do voto*

PORTO ALEGRE, 11 (M.) — Foi a seguinte a Proclamação da dissidência do PSD de Pernambuco e do Rio Grande do Sul, lida ontem pelo sr. Peracchi Barcelos, no comício de Baltimore, em que estêve presente o general Juarez Távora, bem como os srs. Milton Campos e Jânio Quadros, entre outros:

"Na forma da comunicação à imprensa, em 10 de julho, os dissidentes do PSD de Pernambuco e do Rio Grande do Sul vêm tornar pública sua atitude em face das próximas eleições de 3 de outubro, no referente aos candidatos à Presidência e Vice-Presidência da República.

Como é do conhecimento da opinião brasileira — e nunca será demais repeti-lo — tudo foi feito, de nossa parte, para que a sucessão do presidente Café Filho se processasse num clima de colaboração entre os partidos, à base de um programa de reconstrução nacional, impôsto pelas dificuldades multiformes que assoberbam a vida do país, em todos os setores. Era nosso objetivo apagarmos, por uma longa trégua, os vestígios da crise que só não precipitou a Nação no caos e na anarquia, graças ao patriotismo e desinterêsse das Fôrças Armadas e à sua vocação civilista. Nesse sentido, não poupamos esforços para evitar a cisão do Partido majoritário, conseguindo mesmo que, com essa alta finalidade, a União Democrática Nacional se dispusesse a sufragar alguns nomes do PSD. Tivéssem os dirigentes supremos dêste Partido a mesma compreensão, acêrca de uma necessidade de uma conduta acima de ambições individuais ou de grupos, certamente a situação nacional seria tranquila. Unidos o PSD e a UDN, as duas mais fortes agremiações partidárias, com as portas abertas a tôdas as formas honestas de colaboração, o processo eleitoral se desenrolaria sem lutas estéreis nem risco de agitações demagógicas, ou, se essas ocorressem, não assumiriam caráter grave.

Mas nossos bons propósitos foram vãos. A candidatura Kubitschek já se encontrava "organizada" no subsolo político, à nossa revelia e sob compromissos bilaterais com o Partido Trabalhista, ao qual seria adjudicada a vice-presidência da República, assim como seriam reservadas várias pastas ministeriais e a direção dos Institutos de Previdência Social.

Nossas reservas de paciência e de boa vontade, para que se chegásse a uma solução harmoniosa, foram esgotadas com a recusa, por parte da direção superior do PSD, inclusive da indicação por nós feita, de outros nomes pessedistas mineiros para a presidência da República. Só aí é que as circunstâncias e os deveres públicos impuseram ao sr. Etelvino Lins a aceitação de sua candidatura, patrocinada pela UDN. São também conhecidos os motivos que lhe ditaram a renúncia, a 24 de junho e aos dissidentes uma atitude de expectativa em face dos acontecimentos e da indicação do general Juarez Távora, pelo Partido Democrata Cristão e Partido Socialista Brasileiro, aos quais se juntou depois o Partido Libertador.

Em nosso referido comunicado, de 10 de julho último, declinamos da indicação de um dos nossos correligionários para companheiro de chapa do general Juarez Távora e sugerimos que aquêle pôsto coubesse ao deputado Milton Campos. Quanto ao candidato à presidência da República, reservamos, então nosso pronunciamento para data posterior à Convenção Nacional da UDN. Nossa recusa da candidatura à vice-presidência foi ditada pelo dever de preservarmos nossa autoridade moral, se viessemos mais tarde a apoiar o general Távora. A posição dos dissidentes era diferente da UDN. Esta se conservara ainda intacta. Nós éramos e somos divergentes. Portanto, temos obrigação de resguardar-nos de insinuações ou suspeitas malévolas. E desde logo fizemos questão de revelar nossa simpatia pela escolha do deputado Milton Campos, uma das mais acatadas personalidades do cenário político do Brasil e que teve seu nome sagrado pela UDN em sua recente Convenção, juntamente com a candidatura Távora.

Com a homologação pela UDN da candidatura Távora, chegou o momento de nós mesmos assumirmos uma posição definitiva, no tocante à sucessão do presidente Café Filho.

Afastado, por absurdo, a hipótese do nosso acatamento regressivo à decisão pessedista, impõe-se nossa leal contribuição à vitória do general Jurez Távora, com o esquecimento do incidente que politicamente nos separou dêsse ilustre brasileiro, pois que não seria digno de nós, nem do momento, fazêmo-lo remontar à superfície, facilitando a vitória dos srs. Juscelino Kubitschek e João Goulart. A figura do general Távora é a de um homem carregado de serviços ao idealismo da causa democrática, por êle sustentada com sacrifícios, desde a juventude. Reservas doutrinárias que devêssemos fazer a certos pontos do seu programa, ou restrições à conveniência ou oportunidade de certas medidas, que lhe parecem as mais adequadas, não seriam suficientes para ditar atitude diversa de que ora tomamos. Isso principalmetne porque o que agora interessa à Nação cansada de antigos ludíbrios e ameaçada de novos, é a categoria moral do homem a ser elevado ao poder, o teor do seu patriotismo, o grau do seu espírito público. Ora, sob êsse aspecto, o general Távora ocupa no Brasil, uma posição privilegiada, reconhecida até mesmo pelos seus adversários. Tôdas essas razões conduzem os dissidentes pernambucanos e gaúchos a se baterem pela sua eleição, sem outro pensamento que não seja o de uma contribuição leal para que o nosso país consiga eliminar os males resultantes dos crimes e êrros acumulados e para que prevaleçam, no do-

(Conclui na 4.ª pág.)

## Debates no Senado em tôrno da transcrição do discurso do general Canrobert

### *Todos os partidos se manifestaram, sendo que do PTB falaram três oradores diferentes — Transcrita nos Anais, com o discurso, a resposta do sr. Juscelino Kubitschek*

Após animado debate, em que tomaram parte vários oradores, o Senado aprovou ontem o requerimento de transcrição nos Anais do discurso proferido pelo general Canrobert Pereira da Costa no Clube da Aeronáutica, com um aditivo, proposto pelo sr. Apolonio Sales, no sentido de que fossem transcritas, também as declarações feitas pelo sr. Juscelino Kubitschek ao "Correio da Manhã", em resposta àquele discurso.

Submetido à discussão o requerimento de transcrição apresentado pelo sr. Ezechias da Rocha, foi à tribuna o sr. Apolonio Sales, líder do PSD. Declarou que o seu partido não se opunha e até se interessava pela transcrição pedida, visto como se tratava de um documento que havia suscitado interêsse em todo o país.

Isso não queria dizer, entretanto, que o PSD estivesse de acôrdo com o teôr do discurso, uma vez que a referida agremiação tem como princípio fundamental a manutenção da ordem, das leis, das instituições.

Aliás, continuou, certamente será êsse também o pensar do general Canrobert, a julgar pela interpretação que foi dada à sua oração por um seu porta-voz, no "O Globo". Essa interpretação também foi transcrita.

O sr. Apolonio Sales fêz elogiosas referências às declarações do sr. Juscelino Kubitschek, publicadas no "Correio da Manhã", afirmando que as mesmas correspondem, "in totum", ao pensamento do PSD.

#### FORA DA LEI NÃO HÁ SALVAÇÃO

Seguiu-se com a palavra o líder do PTB, sr. Lima Teixeira. Declarou que muito embora estivesse em desacôrdo com as afirmações contidas no discurso do general Canrobert, não se opunha à sua transcrição, por se tratar de uma página que a história precisa interpretar.

Achou o discurso muito pessimista, não sabia se o general Canrobert havia falado como militar ou como cidadão, de maneira tão cruel para o regime democrático. Fôsse como fôsse, o PTB condena o pronunciamento, pela intranquilidade que o mesmo levou a todo o país, aduzindo que ainda pela manhã recebera um telefonema de pessoa importante da Bahia, alarmada com a perspectiva de golpe e indagando se aqui no Rio ainda estava vigorando a Constituição. Tudo isso era muito lamentável. Ainda estava na hora do general Canrobert declarar que falou como cidadão e que não interpretou o pensamento de sua gloriosa classe. O PTB é pela lei — frisou — acrescentando: "Fora da lei, não há salvação".

Continuando, aludiu às declarações do sr. Juscelino Kubitschek ao "Correio da Manhã", em resposta ao general Canrobert, declarações que, pela serenidade e segurança de linguagem, deixaram muito bem o candidato das fôrças majoritárias.

Desenvolvendo considerações, o orador referiu-se ao temor dos que vivem a imaginar fraudes eleitorais, esquecidos de que Getúlio Vargas tinha sido eleito contando apenas com o PTB e muito legitimamente.

Saltou o sr. Kerginaldo Cavalcanti com um protesto para dizer que a eleição do sr. Getúlio Vargas foi devida ao PSP, que o apoiou com tôdas as suas fôrças, enquanto o sr. Georgino Avelino, falando alto, declarava que o agente da vitória de Getúlio tinha sido o PSD. O caso foi curioso, cada qual querendo puxar braza para a sua sardinha. O sr. Rui Carneiro acrescentou: "Getúlio foi eleito por todos os brasileiros". E Kerginaldo: "É, mas sem Ademar não teria ido ao Catete".

Concluiu então o sr. Lima Teixeira, afirmando que se tivesse grassando a fraude eleitoral como se diz, Getúlio não teria vencido o brigadeiro Eduardo Gomes, como foi reconhecido nobremente pelo chefe da UDN.

#### A VOZ DA UDN

Falando como líder da UDN, o sr. Argemiro de Figueiredo deu o ponto de vista do seu partido. Classificou de momentoso o discurso do general Canrobert, apoiando o requerimento de transcrição, pois em verdade a oração do chefe do Estado-Maior Geral constituía documento impressionante, como o demonstrava a repercussão que teve em todo o país. Tratava-se de um documento nacional.

Discordou o sr. Argemiro de Figueiredo dos que interpretam o discurso como um gesto de indisciplina e contra as instituições, com o que se manifestou de acôrdo, em aparte, o sr. Fernandes Távora. A UDN — prosseguiu o orador — interpreta o discurso como uma manifestação pessoal, livre, de um oficial superior do Exército, sôbre a situação do país. Contém, não há dúvida, duras verdades, isto sim. Se se tratasse de um documento subversivo, a UDN não estaria a manifestar a sua solidariedade, pois é um partido que nasceu para defender a liberdade, dentro da ordem e da lei. Neste momento histórico, a UDN não podia levar ao país uma palavra de ameaça, de sublevação, de desordem.

Referiu-se ao brigadeiro Eduardo Gomes, que duas vezes derrotado saiu mais engrandecido dos prélios eleitorais. E quanto ao candidato atual da UDN, disse, que o que vemos é a sua propaganda alta e nobre, pela conquista do voto consciente dos brasileiros.

Terminou formulando apêlo aos partidos e à imprensa no sentido de criarem um clima de tranquilidade que garanta a realização normal dos pleitos, muito embora — acrescentou — sem a maioria absoluta não possamos nunca ter um candidato legitimamente eleito. "Que todos juntos afastemos os receios que se observam no seio do povo e marchemos para a eleição, convictos de que o eleito será o empossado. Fui pela União Nacional. Não consegui os meus objetivos, que eram os do meu partido. Mesmo depois do pleito, ainda é tempo de se pacificar o Brasil. O que é preciso — finalizou — é respeitar a vontade soberana do povo".

#### FALA O SR. CUNHA MELO

O sr. Cunha Melo, depois de referir os contatos que teve com o general Canrobert ao tempo em que presidiu a Liga de Defesa Nacional, afirmou:

"Não concordamos, entretanto, com a transcrição do seu discurso recentemente proferido no Clube da *Aeronáutica*.

não negamos os dias sombrios, melancólicos, angustiosos que o país está a atravessar. Enfrentamos uma grande crise financeira. O alarmante custo de vida leva a miséria a muitos lares, não só das classes pobres, mas, já das classes médias.

A crise ainda é maior, no seu aspecto moral e de falta de autoridade.

Ninguém se pode eximir, por mais que pretendam, da responsabilidade da hora cruciante que vivemos.

Mas, o remédio para os nossos males não está, nem virá de qualquer golpe, de qualquer atentado contra as nossas instituições.

Êsses males não são do regime constitucional que adotamos, mas dos que, com poucas exceções, têm estado a servi-lo. Estamos de acôr-

(Conclui na 9.ª página)

## A POLÍCIA DE MINAS não fêz contrabando de armas

BELO HORIZONTE, 11. (Sucursal). A Secretaria do Interior e o Comando da Polícia Militar desmentiram em têrmos enérgicos a notícia divulgada pelo jornalista Carlos Lacerda, segundo a qual as autoridades de Minas teriam recebido armas de guerra, entradas clandestinamente no país. Afirmou o jornalista que a Polícia mineira havia importado armas destinadas a preparar-se para a emergência de um golpe. Mais petrechos, de acôrdo com a denúncia do deputado udenista teriam entrado pelo Rio Grande do Sul, através de prefeituras controladas pelo Partido Trabalhista Brasileiro e pelo sr. João Goulart.

Procurado pela reportagem do "Correio da Manhã" o coronel Manoel Assunção de Souza, chefe do Estado-Maior da Polícia Militar, contestou formalmente a denúncia taxando-a de "mais um disparate sem o menor fundamento. As armas usadas pela Polícia mineira são tôdas permitidas pelos regulamentos militares e entraram no país através do Ministério da Guerra."

Finalizando disse o coronel Assunção:

— Tudo não passa de exploração com o nome da Polícia Militar de Minas Gerais destinada a alarmar o país e estabelecer entre nós um ambiente de intranquilidade e mal-estar.

*NA CÂMARA DOS DEPUTADOS*

## DISCUTIDA A LICENÇA PARA PROCESSAR O DEPUTADO LODI

### *A participação de São Paulo no Orçamento da União — Problemas do municipalismo — Votação da autonomia carioca — Reforma Agrária — Arrecadação do SESI — Acôrdo para o financiamento do café — "Invasão aérea do Pará"*

Os debates na sessão de ontem, da Câmara dos Deputados, se processaram durante a ordem do dia, quando da discussão do projeto de resolução relativo à licença para ser processado o sr. Euvaldo Lodi, apontado como co-autor do crime da rua Toneleros.

O primeiro orador foi o sr. Aurelio Viana, que aproveitou a oportunidade para abordar o lado político da questão, derivando para uma análise da situação atual. Afirmou que a Câmara devia resolver a questão com sobranceria e dignidade, de modo oportuno, útil e necessário, para demonstrar que a Casa "não era composta de enunecos". Acentuou que deviam fazer tudo para evitar as soluções extra-legais.

A certa altura, interfere o sr. Lionel Brizola, renovando as acusações que fizera na sessão anterior a dois jornais cariocas, negando-lhes autoridade moral. O sr. Carlos Lacerda, diretor de um dêsses jornais em causa, estava presente, ouvindo as objurgatórias de seu adversário, sem dar-lhe qualquer resposta. O orador manifestou-se contra as retaliações pessoais, mas o sr. Brizola insistiu, declarando que o crime do golpe não ficaria impune e que a maior parte das Fôrças Armadas se oporia às soluções extra-legais.

Prosseguia o sr. Aurelio Viana nas suas considerações, quando, em aparte, o sr. Carlos Lacerda declarou que o quadro que estava sendo esboçado pelo orador, lembrando grandes vultos da República, assentava numa base moral incontrastável. Hoje o que se observava era o regime abastardado, "a prostituição das instituições". Replicou o sr. Aurelio Viana, declarando que naquela época os homens públicos também eram acusados injustamente como hoje, recusando-se por isso a crêr na desmoralização geral dos políticos. Lembrou ao sr. Carlos Lacerda a mudança de tratamento que o mesmo dava ao sr. Etelvino Lins a quem acusara, no passado, de assassino e contra o qual se pudesse teria colocado um pelotão de fuzilamento. Respondeu-lhe o sr. Carlos Lacerda que o ex-governador de Pernambuco havia provado a tôda a Nação a sua inocência. Acentuou, então, o sr. Aurelio Viana que talvez o sr. Euvaldo Lodi estivesse no mesmo caso, asseverando que não concordava com os métodos do sr. Carlos Lacerda, que era, na ocasião, reptado pelo sr. Lionel Brizola a dizer de onde vinha o dinheiro para a manutenção da "Tribuna de Imprensa", repto a que também não deu resposta. Por outro lado, o sr. Nelson Omegna apelou para que o representante carioca retificasse a adjetivação que encontrara para o regime, classificando-o de "prostituição generalizada". O sr. Carlos Lacerda reafirmou os seus conceitos, declarando que a legalidade não era apenas a letra, mas o espírito da lei. Sustentou que tôdas as suas acusações serão provadas com documentos, salientando:

— Pode haver represálias, pois já houve até um atentado. Mas isso não basta para que eu me cale. Os ladrões têm que ir para a cadeia. Não há liberdade onde os ladrões vêm legislar.

— Isso é uma barbaridade — exclamou o sr. Lionel Brizola. Defenda, sr. presidente, ao menos o nome da Câmara.

Finalizando a sua oração, o sr. Aurelio Viana manifestou-se a favor da concessão da licença, a fim de que o acusado pudesse defender-se.

#### NÃO HÁ CRIME

Seguiu-se na tribuna o sr. Croacy de Oliveira, manifestando-se contra a licença. O representante trabalhista gaúcho, salientando que arriscaria a própria vida, para defender o sr. Carlos Lacerda do lamentável atentado, considerou, entretanto, que não havia um mínimo de prova da culpabilidade do sr. Euvaldo Lodi, naquele fato delituoso. Afirmou que nem no Código Penal havia definição para o crime que lhe era atribuído. Após lêr trechos do processo, em abono da sua tese, inquinou o inquérito do Galeão de vícios insanáveis, inclusive o da coação, além da eiva de interêsse político que o tornaram uma peça passional. Concluiu o orador sob uma atoarda no plenário, onde discutiam, em acaloradas vozes, os srs. Frota Aguiar e Pereira da Silva.

#### CONTRA SÃO PAULO

No início da sessão, o sr. Lincoln Feliciano criticou, acerbamente, a proposta orçamentária, para 1956, sob a alegação de ter sido ela elaborada contra São Paulo. Acentuou que, no tocante a rodovias o seu Estado fôra contemplado em oitavo lugar, recebendo um têrço do que tocara a Minas Gerais, menos da metade do que coubera ao Rio Grande do Sul, Paraná e Rio de Janeiro e menos do que fôra reservado a Mato Grosso, Santa Catarina e Goiás. Salientou que, quanto à ferrovias, não tivera nenhum auxílio. No setor de saneamento, fôra tangido para quarto lugar, quando precisavam ser recuperadas a baixada santista, o vale do Paraíba e o vale da Ribeira, que, em futuro próximo, serão os grandes celeiros do país. No quadro das universidades, nem ao menos fôra referido. Afirmou que com respeito à agricultura, fôra dado o sexto lugar a São Paulo, concluindo:

— É assim é tratado o meu Estado, que concorre, para os cofres federais com cêrca de 18 bilhões de cruzeiros, enquanto outros, em ordem decrescente, concorrem com menos, muito menos, multíssimo menos. Assim, não vai bem! Os Estados devem se tratar como irmãos. Só entre lobos não há fraternidade!

#### ABANDONO DOS MUNICÍPIOS

Durante o expediente foi à tribuna o sr. Rogê Ferreira que, em longo discurso, debateu os problemas do municipalismo, asseverando que, até hoje, apesar dos mandamentos constitucionais, as prefeituras do interior não tinham a assistência que lhes era devida, ficando ao abandono as zonas rurais.

Em aparte, o sr. Colombo de Souza afirmou que quando se indicava qualquer providência legislativa, capaz de desviar recursos mínimos da periferia para o interior do país, enfrentava-se uma resistência tremenda.

Continuando, o orador abordou outros aspectos do municipalismo afirmando ser da maior importância a aprovação da reforma agrária, o desenvolvimento do cooperativismo e uma assistência real aos que, no interior, construíam, realmente a grandeza do país. Concluindo, asseverou que à autonomia administrativa, reconhecida pela Constituição aos Municípios, devia corresponder a autonomia econômica e financeira, acabando-se com a má distribuição das rendas, que faziam com que os municípios brasileiros andassem de chapéu na mão ou à porta do Catete, do Banco do Brasil ou dos palácios estaduais.

#### AUTONOMA CARIOCA

O presidente Carlos Luz marcou o próximo dia 24 para a votação da emenda constitucional referente à autonomia do Distrito Federal, que vai depender, naquela data, da exis-

(Conclui na 9.ª página)

**Outras notícias nas págs. 4 e 8**

Exposição "Grupo Frente"

Até domingo apenas, entre 12 e 19 horas, ficará aberta no Museu de Arte Moderna do Rio, (Rua da Imprensa, 16-A), a exposição dos jovens do "Grupo Frente".

DIRETOR
V. PAULO FILHO
Avenida Gomes Freire, 471
REDATOR-CHEFE
ANTONIO CALLADO

# Correio da Manhã

SUPERINTENDENTE
JOSÉ V. PORTINHO
GERENTE
ALINIO DE SALLES

2º Caderno — Rio de Janeiro, Sexta-feira, 12 de Agôsto de 1955

N. 19.135 — ANO LV

# Dispostos os húngaros a enfrentar os brasileiros em Budapeste, no próximo ano

Flagrante da reunião dos representantes dos clubes, que se iniciou ontém no Botafogo, e terminou nas primeiras horas da manhã de hoje. A esquerda, o presidente do Fluminense, sr. Jorge de Freitas, ao lado dos srs. Gastão Soares de Moura e o representante botafoguense, Henrique Barbosa. No centro, um grupo de proceres antes do início da reunião, vendo-se os srs. Wolney Braune, Gilberto Cardoso, Abrahim Thebet, Jorge de Freitas, Paulo Azeredo e Alvaro Bragança e finalmente, a dupla americana, com o presidente Alvaro Bragança opinando em pleno debate

## ESCALADA
### A Seleção Chilena
**Decide-se a inclusão de Jorge Robledo na equipe — Dia 10, provàvelmente o embarque**

SANTIAGO DO CHILE, 11 — (De Alejo Garreton, correspondente da Sport Press) — Viajou para a cidade de Cúcuta, na Colômbia, a seleção chilena de basquetebol que participará do Campeonato Sul-Americano de Bola ao Cesto. A equipe provável para a estréia contra os brasileiros, será a seguinte: Pedro Araya e Luiz Salvadores; Victor Mahana, Rolando Etchepare e Alfonso Echeverrigaray. Assinala-se que êste selecionado foi derrotado domingo último pela seleção de Valparaíso.

DECIDE-SE A INCLUSÃO DE JORGE ROBLEDO

O atacante Jorge Robledo, terá uma reunião amanhã com o treinador Luiz Tirado, a fim de decidir sôbre a sua inclusão no "scratch" chileno que irá ao Brasil enfrentar o selecionado brasileiro, em disputa da "Taça N. O'Higgins". Espera-se que Jorge Robledo possa se incorporar ao plantel da seleção andina, na próxima semana.

FIRMARÃO CONTRATO

Na próxima sexta-feira, os jogadores requisitados para o selecionado chileno, deverão firmare ontrato com a Associação Central, a fim de não ter problemas econômicos para os mesmos, sendo garantida uma diária compensadora para suas despesas no Brasil.

POSSÍVEL EMBARQUE DIA 10

Estuda-se a possibilidade da delegação chilena viajar no próximo dia 10 de setembro, rumo ao Rio de Janeiro, a fim de permitir a realização de um treino coletivo em gramados cariocas, antes do primeiro jogo com os brasileiros.

CONTRA OS JUVENIS, TREINARAM OS CHILENOS

Voltaram os jogadores que foram convocados para o selecionado chileno a treinar, coletivamente, na tarde de hoje. Foi êste o terceiro exercício de conjunto dos andinos. Desta feita, o técnico Tirado realizou o ensaio entre o quadro considerado titular e uma equipe de juvenis, com duração de 90 minutos.

REAPARECEU PRIETO

A nota de sensação do treino de hoje, no Estádio Nacional, foi o reaparecimento do atacante André Prieto que retornou a Santiago do Chile, segunda-feira última.

Todavia, ainda se verificaram algumas deserções, tais como a de Jorge Robledo, que se encontra enfermo; Jayme Ramires,1 esionado, e Sergio Espinoza, que faltou ao ensaio, sem aviso prévio, razão pela qual, poderá ser desligado do selecionado.

MUITO BOM O ENSAIO

Os dirigentes, bem como o treinador Luiz Tirado, ficaram satisfeitos com o ensaio. A presença de Prieto, no ataque *titular* deu outra fisionomia, formando com Cisternas e Melendez, um perfeito trio-central, atuando com grande desembaraço.

A defesa titular trabalhou muito bem, ocupando o goleiro Escutti o arco dos juvenis. Os zagueiros Alvarez e Almeida e os medios Carrasco, Cubillos e Cortez tiveram atuação de destaque, dando uma idéia de que a seleção chilena, com apenas três treinos, está ganhando o sentido de conjunto necessário para tôda equipe.

## EMPATE no treino do Bangu
### Tim efetuou alterações na equipe

Visando o seu próximo compromisso no campeonato contra a Portuguêsa, realizou o Bangu um treino de conjunto, em seu campo. Várias foram as alterações efetuadas no quadro principal por Tim que assim pode observar as atuações de alguns jogadores.

Assim é que Torbis atuou ao lado de Joel enquanto que Zozimo voltou à sua posição de centro médio jogando Gavilan de médio direito.

As novidades da prática foram a saída de Decio à meia direita e a presença de Grillo atuando na meia esquerda.

Na ponta direita disputaram a posição Robertinho e Xavier com ligeira predominância para aquele.

A PRÁTICA

A prática que teve a duração de 90 minutos, divididas em dois tempos de 45 minutos cada um, terminou com o empate de um tento a um.

Marcaram para os efetivos Grillo, que aliás, constituiu-se na grande atração do coletivo, e para os reservas Robertinho quando atuou entre êles.

O quadro principal formou com os seguintes elementos: Jorge; Joel e Torbis; Gavilan, Zózimo e Jorge; Robertinho (Xavier), Décio, Zizinho, Grillo e Nivio.

*Providência para o equilíbrio financeiro dos clubes*

# AUMENTADOS OS PREÇOS DOS INGRESSOS NOS JOGOS REALIZADOS FORA DO MARACANÃ

### Confirmadas as datas já cedidas à CBD — Reuniram-se secretamente, durante várias horas, representantes de todos os clubes cariocas — Reforma radical está sendo estudada — Contrôle rigoroso e diminuição de tôdas as despesas, na ordem do dia

Atendendo ao convite do presidente do Botafogo, os representantes (e vários presidentes) dos clubes cariocas estiveram reunidos ontem na sede alvinegra, a fim de debaterem problemas vitais para a sobrevivência das agremiações que dirigem. Com o início marcado para as 21 horas, a reunião teve início por volta das nove e meia da noite e contou com a presença de representantes do América, Botafogo, Bangu, Bonsucesso, Fluminense, Flamengo, Madureira, Olaria, Portuguêsa e Vasco da Gama, nas pessoas de Alvaro Bragança, Wolney Braune, Paulo Azeredo, Henrique Barbosa, Valed Perry, Abrahim Thebet, Ademar Pinto, Jorge de Freitas, Gastão Soares de Moura, Gilberto Cardoso, Alves de Moraes, Fadel Fadel, Evaristo Macedo, Manoel Lopes da Silva, Antônio do Passo, Alcides Gomes, Inocêncio Leal e Soares Calçada, que, durante muitas horas, discutiram os problemas constantes da Ordem do Dia, prèviamente distribuida entre os presentes.

REUNIÃO SECRETA

A reunião, que, inicialmente, parecia ficar aberta para os representantes da imprensa, assumiu caráter secreto, depois de os jornalistas presentes serem convidados a permanecer longe da mesa dos debates. Das conversações anteriores ao conclave, era fácil deduzir, entretanto, o ponto de vista dos próceres: resistência à CBD no tocante de cessão de jogadores com frequência demasiada; conservação o maior número possível de datas para os clubes e, finalmente, uma série de providências de ordem econômica, visando a estabelecer o equilíbrio entre os gastos e as receitas das agremiações

(Continua na 4.ª página)

## AS DECISÕES
### até às 2 da manhã

— Imediata revisão do Convênio com a ADEM.
— Rigoroso contrôle nos permanentes da ADEM.
— Exigência do cumprimento do Item 22 para a localização dos sócios dos clubes no Maracanã:
— Aumento dos ingressos nos jogos fora do Maracanã:

| | | |
|---|---|---|
| MILITARES | CR$ | 8,00 |
| GERAL | " | 15,00 |
| ARQUIBANCADA | " | 30,00 |
| CADEIRA | " | 70,00 |

a entrar em vigor imediatamente após a homologação da Assembléia Geral, sem nenhuma nova consulta a qualquer poder da sessão.

— Confirmação das datas 4 e 7 de setembro e 12 e 15 de novembro à CBD para os jogos contra o Chile e Paraguai, sendo que, no caso de qualquer alteração, a CBD deverá consultar o Conselho Arbitral.

— Nenhuma compressão de datas na tabela elaborada para o Campeonato.

— Jogos do terceiro turno nas quartas, quintas, sábados e domingos.

— Período concedido à CBD para a excursão do "scratch" à Europa:

8 de abril à 2 de maio de 1956, desde que haja reciprocidade por parte dos países visitados.

Concentração dos húngaros, momentos antes do jôgo com os brasileiros. No primeiro plano: a esquerda o ponta Czibor A direita o consagrado Puskas. Expectativa que promete reedição

# QUEREM OS HÚNGAROS enfrentar os brasileiros

### ÚLTIMOS DIAS DE ALARME PARA O FUTEBOL BRASILEIRO

**São Paulo**, 11 (S. P.) — A furiosa investida dos clubes italianos para a conquista de jogadores brasileiros tem seus dias contados. E' que termina no próximo dia 15 o prazo para a contratação de jogadores estrangeiros para integrarem clubes italianos no próximo campeonato. Assim, o estado de alarme, dos clubes brasileiros está [illegible] dias. Salienta-se que a inscrição dos jogadores poderá ser feita até dia 15, embora a contratação venha verificar-se posteriormente.

N. R. — A mais recente investida foi sôbre Pampolini, uma vez que as negociações com Gino do Sáo Paulo, estão fechadas na base de 3 milhões.

O Botafogo responderá negativamente apesar da oferta: 5 milhões.

### A Federação húngara comunicou a CBD a mudança em seu calendário — Emissários brasileiros irão a Budapeste

Uma notícia alviçareira recebeu ontem a C.B.D. Trata-se de um telegrama da Federação Húngara comunicando que, em princípio, aceita o [illegible] no próximo ano, em Budapeste. No ensejo, sugeriu a data de 22 de abril para a realização da partida.

A eclética nacional, incontinenti, enviou a resposta, informando que nos primeiros dias do mês vindouro os srs. Janos Lehgyel e Baéta Leal viajarão para a Hungria, a fim de acertar os entendimentos com a mentora local.

O fato foi muito bem recebido pela C.B.D., uma vez que até então os húngaros haviam se mantido no firme propósito de não competir com a sua representação, como aconteceu por ocasião da Taça Charles Miller, quando recusaram a convite formulado para participar do certame.

Naturalmente que essa situação era devido aos acontecimentos que se verificaram por ocasião da disputa da Taça do Mundo, na Suiça.

Mas passados os dias, apagados os ressentimentos porventura existentes, os dirigentes do futebol húngaro resolveram reconsiderar a sua atitude e se puseram à disposição da C.B.D. para um encontro com a sua equipe.

Como é sabido, nas condições estipuladas pela C.B.D. figura a retribuição da visita ao Brasil. Assim sendo, se tudo correr bem, como se espera que aconteça, poderemos ver a seleção húngara jogando no Rio e São Paulo também em 56.

## FAÇANHA
### DUAS VÊZES RECORDISTA

**Pela manhã 7,47 metros; à tarde 7,50 metros no salto em distância — Continuam brilhando os brasileiros no certame mundial universitário**

SAN SEBASTIAN, Espanha, 11 (U. P.) — O atleta brasileiro Ary Façanha de Sá ganhou o salto de distância dos Jogos Universitários Internacionais, estabelecendo novo record para os mesmos com 7,50 metros.

A marca anterior pertencia ao próprio Façanha de Sá, nas eliminatórias desta manhã, com 7,47 ms.

SAN SEBASTIAN, Espanha, 11 (U. P.) — O atleta brasileiro Ary Façanha de Sá estabeleceu um novo recorde para o salto em distância dos Jogos Desportivos Internacionais, com a marca de 7,47 metros, classificando-se em primeiro lugar para a final da prova.

Os três saltos de Ary Façanha, na eliminatória, foram de 7,22, 7,27 e 7,47.

O brasileiro aroldo Guimarães classificou-se em terceiro lugar na prova de lançamento de martelo, com 45,95. O primeiro lugar coube ao norte-americano John Bard, que estuda na Grã-Bretanha e representa êste último, com o lançamento a 51,09.

Bard estabeleceu um novo recorde para esta última categoria.

SAN SEBASTIAN, Espanha, 11 (U. P.) — O tenista brasileiro venceu o holandês Gori por 6/2, 6/3 e classificou-se para as semi-finais do torneio individual dos Jogos Desportivos Universitários. Outro brasileiro, Neto, foi eliminado por Manfredo, da Alemanha, por 6/4 e 6/1.

SAN SEBASTIAN, Espanha,

(Continua na 4.ª pág.)

Ary Façanha

# Várias alterações no América

### Edson, já em treinamento, é uma esperança — Uchoa ou Pompéia no arco, domingo próximo — Quase certa a presença de Agnelo no quadro — Hoje, o "apronto" e início da concentração

A derrota do America ao estrear no Campeonato Carioca de Futebol foi decepcionante. Ninguém poderia explicar por que, por maiores que fôssem as dificuldades, o vice-campeão carioca sofresse o revés e muito menos pela elevada contagem de 4x1. O fracasso da equipe, que realizou atuação inteiramente contrária aos seus verdadeiros méritos, provocou imediatas providências do treinador Martim Francisco, que já anteontem deu início a severos preparativos e fazendo as necessárias experiências, objetivando recuperar o poderio do conjunto. Hoje, durante o "apronto", serão feitos os últimos retoques, confirmando-se ou não as modificações anunciadas.

EDSON, UMA ESPERANÇA

Submetido a operação do apêndice, o zagueiro Edson esteve algum tempo afastado das atividades. Sua ausência, como é lógico, em se tratando de um elemento ideal para o sistema defensivo rubro, foi sentida, quebrando um pouco a harmonia do sexteto, pois, embora esforçado, Osmar, vítima de uma contusão não totalmente sarada, não pôde substituí-lo à altura.

Assim sendo, o retôrno de Edson é considerado de grande importância. O jogador participou do coletivo de quarta-feira, entre os suplentes, nada sentindo. Caso corresponda às exigências do técnico, esta manhã, estará em condições de enfrentar o Canto do Rio.

UCHÔA OU POMPÉIA

Inexplicavelmente, caiu a produção do goleiro Pompéia, que tão bem vinha se conduzindo no arco rubro. Seu desempenho contra o Olaria não agradou, razão pela qual existe a possibilidade, ainda não oficialmen-

(Continua na 4.ª pág.)

# RUBENS E ZIZINHO serão julgados hoje

### Indiciado, também, o árbitro Antônio Musitano

**Uma reunião movimentada realizará esta noite o Tribunal de Justiça Desportiva da Federação Metropolitana de Futebol. E' que serão julgados nada menos do que vinte jogadores, o que demonstra que o índice de indisciplina foi bem alto na primeira rodada do campeonato carioca. O fato deve ser levado na devida consideração por parte do órgão judicante que, se não punir com rigor os faltosos, estará concorrendo para o estímulo a novos atos da natureza dos que ocorreram domingo passado.**

Os jogadores indiciados são os seguintes:

— Rubens, Evaristo e Dida, do Flamengo; Zizinho, Joel, e Zózimo, do Bangu; Olavo, Léo e Osvaldo, do Olaria; Osvaldinho, Ivan e Leônidas; Hélio, José Carlos e Jairo; Décio, Val-

(Continua na 4.ª página)

## Outras notícias na 4.ª página

## Correio da Manhã

**Redação, Administração e Oficinas:** Avenida Gomes Freire, 471
TELEFONE: 52-2020

Agência Central e Balcão (Publicidade e Assinaturas): Rua da Assembléia, 109 — Telefones: 22-6343, 42-1053 e 42-8323.

SUCURSAL EM SÃO PAULO
Rua 24 de Maio, 276, 12º
Telefone: 33-6991

SUCURSAL EM MINAS
Rua Goiás, 65 — Belo Horizonte
Telefone: 2-0372

PREÇO DE ASSINATURAS
Anual ........................ Cr$ 150,00
Semestral ................... Cr$ 80,00
EXTERIOR
Anual ........................ Cr$ 300,00
NUMERO AVULSO
Domingo ..................... Cr$ 1,50
Do dia ....................... Cr$ 1,50
SÃO PAULO (CAPITAL) E BELO HORIZONTE
Domingos e dias úteis.... Cr$ 2,00

Cobradores autorizados: — Francisco Vieira de Souza, João Nunes, José Coelho da Silva, José Salvador Gigante, Manoel Morley, Mario Simões Gonçalves, Pedro José de Souza e Sebastião Lincoln.


### "CARTA MENSAL" DO CONSELHO TÉCNICO DA CONFEDERAÇÃO NACIONAL DO COMÉRCIO

Está sendo distribuído pela Confederação Nacional do Comércio o n. 4 da "Carta Mensal" de seu Conselho Técnico, publicação que regularmente, divulga os assuntos debatidos naquele órgão consultivo da entidade sindical máxima do comércio brasileiro. O número que ora circula contém os seguintes trabalhos, expostos em várias reuniões do Conselho Técnico e longamente debatidos em plenário: "Aspectos Internacionais do Problema Siderúrgico", de autoria do general Edmundo de Macedo Soares e Silva; "Reforma Constitucional", pelo professor Temistocles Cavalcanti; "Revisão da Constituição", pelo sr. Antônio Viana de Souza, e "Participação dos Empregados nos Lucros das Emprêsas", conferência pronunciada pelo sr. Eugenio Gudin, ex-ministro da Fazenda.

# VIDA COMERCIAL

## BÔLSA DE VALORES DO RIO DE JANEIRO

### Movimento do leilão de promessa de venda de câmbio n.º 380, de 11-8-1955

| ESPÉCIE DE DIVISAS | Categ. | MONTANTE DAS DIVISAS | | | Ágio Min. | Ágio Max. | TOTAL EM Cr$ |
|---|---|---|---|---|---|---|---|
| | | Oferecidas | Licitadas | Sobras | | | |
| US$ ESPANHA — PRONTO. | 1ª | 14.000 | 14.000 | — | 26,00 | 26,50 | 367.500,00 |
| | 2ª | 85.000 | 85.000 | — | 34,80 | 35,20 | 2.970.300,00 |
| | 3ª | 157.000 | 157.000 | — | 39,00 | 40,10 | 6.240.700,00 |
| | 4ª | 23.000 | 23.000 | — | 73,60 | 74,30 | 1.703.100,00 |
| | 5ª | 6.000 | 6.000 | — | 165,10 | 165,10 | 990.600,00 |
| US$ HUNGRIA — PRONTO. | 1ª | 18.000 | 5.000 | 13.000 | 25,00 | 25,00 | 125.000,00 |
| | 2ª | 18.000 | 5.000 | 13.000 | 30,00 | 30,00 | 150.000,00 |
| | 3ª | 72.000 | 72.000 | — | 35,10 | 35,20 | 2.531.200,00 |
| | 4ª | 8.000 | 8.000 | — | 47,00 | 47,00 | 376.000,00 |
| | 5ª | 4.000 | 4.000 | — | 100,00 | 100,00 | 400.000,00 |
| US$ TCH. ESLOV. - PRONTO | 1ª | 21.000 | 21.000 | — | 26,00 | 26,20 | 548.500,00 |
| | 2ª | 31.000 | 31.000 | — | 32,30 | 33,10 | 1.016.300,00 |
| | 3ª | 137.000 | 137.000 | — | 37,30 | 37,40 | 5.117.200,00 |
| | 4ª | 15.000 | 15.000 | — | 53,10 | 53,40 | 798.700,00 |
| | 5ª | 6.000 | 6.000 | — | 105,20 | 106,00 | 634.400,00 |
| US$ TURQUIA — PRONTO. | 1ª | 15.000 | — | 15.000 | — | — | — |
| | 2ª | 90.000 | — | 90.000 | — | — | — |
| | 3ª | 30.000 | — | 30.000 | — | — | — |
| | 4ª | 12.000 | 12.000 | — | 49,00 | 49,10 | 588.200,00 |
| | 5ª | 3.000 | — | 3.000 | — | — | — |
| COROA DINAM. — PRONTO | 1ª | 175.000 | 175.000 | — | 6,31 | 6,55 | 1.125.670,00 |
| | 2ª | 245.000 | 245.000 | — | 4,81 | 5,02 | 1.872.200,00 |
| | 3ª | 371.000 | 371.000 | — | 10,01 | 10,04 | 3.721.060,00 |
| | 4ª | 21.000 | 21.000 | — | 10,06 | 10,06 | 211.260,00 |
| | 5ª | 7.000 | 7.000 | — | 21,16 | 21,16 | 148.120,00 |

TOTAL GERAL EM CRUZEIROS — 30.951 .010,00

# Danificados pela geada 50% dos canaviais de Piracicaba

### Quase totalmente queimadas as plantações novas — Sementes de milho e forragens para Blumenau

As recentes geadas prejudicaram sèriamente os canaviais de Piracicaba no Estado de São Paulo, segundo comunicou ao ministro Munhoz da Rocha o presidente da Associação dos Fornecedores de Cana daquele município, sr. Domingos Aldrovandi. Acrescentou que foram danificados mais de 50% das plantações da maior zona canavieira paulista, enquanto as lavouras novas ficaram quase totalmente queimadas.

Em nome dos lavradores atingidos o sr. Aldrovandi encareceu ao titular da Agricultura medidas de amparo governamental para compensar as perdas sofridas com a geada.

DESTRUIDAS AS PASTAGENS

Por outro lado, recebeu o ministro Munhoz da Rocha telegrama do presidente da Câmara dos Vereadores de Blumenau, sr. Newton Borges dos Reis, no sentido de serem auxiliados os agricultores do município catarinense, também prejudicados pelas geadas.

O representante de Blumenau solicitou a remessa de sementes de milho para atender às plantações devastadas e forragens para o gado leiteiro, tais como alfafa, aveia e sobretudo tortas ou farelos de algodão, linhaça e amendoim. Adiantou o sr. Newton Borges dos Reis que o rebanho bovino local se encontra em situação muito precária, por falta de alimentação, em virtude da destruição das pastagens.

### CONDOMINIO DO EDIFICIO ITAQUÍ
### Rua Toneleros n. 43
### Assembléia geral

São convidados os srs. Condôminos a se reunirem no dia 23 do corrente, no apartamento nº 601 do referido edifício, à rua Toneleros, 43, às 21,00 horas em primeira convocação e 21,30 em segunda e última, para deliberarem sôbre a aprovação de contas, eleição de novo síndico e demais assuntos de interesse de condomínio.

Rio de Janeiro, 12 de agosto de 1955 — (a) *Mauro Junqueira Bastos* — *Síndico* (12914)

### AUTORIZAÇÃO PARA NEGOCIAR COM MINÉRIOS

O diretor das Rendas Internas autorizou Arpad Szudecs, residente em Belo Horizonte, no Estado de Minas Gerais, a negociar com os minérios enumerados no item I da Circular n. 8, de 27 de março de 1940 e na de n. 33, de 19 de outubro de 1942, ficando, porém, entendido que, no tocante à ágata e a granada, o seu comércio deverá atender exclusivamente a fins industriais.

### AMEAÇADOS OS REBANHOS DO BAIXO AMAZONAS

*Belém, 10 (M)* — Divulga-se que estão ameaçados de perda total os rebanhos do baixo Amazonas, pois as águas ainda não baixaram como era esperado. O gado, obrigado a permanecer longo tempo nas marombas, vai definhando, sofrendo as cidades e as povoações escassez de carne e leite.

Os fazendeiros da região estão preocupados com essa situação.

## Assembléia Geral

**O** Conselho Diretor da Associação de Cultura Franco-Brasileira, nos têrmos estatutários, convoca todos os sócios da referida Associação para a Assembléia Geral a se realizar no dia 23 do corrente, às 16,30 horas, na sua séde à Avenida Erasmo Braga, 277 — 3º and., afim de tomarem conhecimento do relatório e conta referentes ao exercício findo em 31 de dezembro de 1954, e procederem à eleição dos novos membros do Conselho Diretor. Caso não haja número estatutário, a assembléia se reunirá, em segunda convocação, no mesmo dia e local às 17,30 horas.

Rio de Janeiro, 12 de agôsto de 1955 — assinado: *Rodrigo Octavio Filho* — *Presidente* (9721)

### RESSURGE O CENTRO INDUSTRIAL DO RIO

O Centro Industrial do Rio de Janeiro vai voltar a funcionar como entidade civil, congregando a indústria carioca. A primeira providência tomada foi a eleição da diretoria, que ficou assim constituída: Zulfo de Freitas Mallmann, presidente; Júlio Pedroso de Lima Júnior, vice-presidente; Mário Leão Ludolf, secretário; e Ibsen de Rossi, tesoureiro. Essa diretoria terá seu mandato com duração até setembro de 1956. Dentro de seis meses, a diretoria convocará uma assembléia geral para apreciar seus atos e ratificá-los ou modificá-los, conforme fôr necessário.

Ao ser empossado, o presidente afirmou que seu programa para o Centro Industrial do Rio de Janeiro é o mesmo que vem executando na Federação das Indústrias do Distrito Federal. Voltará sua atenção para um maior congraçamento dos homens da produção e estabelecerá providências para que a entidade sirva de núcleo de união dos homens da indústria, na defesa dos seus direitos e divulgação das idéias e princípios que devem nortear êsse ramo da economia nacional.

### O FUNCIONAMENTO DE UMA INSPETORIA DO IMPOSTO DE RENDA EM UBERLÂNDIA

O diretor geral da Fazenda resolveu, em conformidade com o que lhe foi exposto pelo diretor da Divisão do Impôsto de Renda, estabelecer uma Inspetoria daquele Impôsto na cidade de Uberlândia, Estado de Minas Gerais, a qual, sem aumento de despesa para os cofres públicos, deverá funcionar junto à 1a. Coletoria Federal situada na mesma cidade e terá, também, sob sua jurisdição fiscal os municípios de Araguari, Indianópolis e Tupaciguara.

## FARMÁCIAS DE PLANTÃO

São as seguintes, as farmácias de plantão, hoje, sexta-feira:

NA CIDADE — CATUMBI — Salete, rua Catumbi n. 108. CENTRO — Silva Araújo, rua 1º de Março n. 11; São Jorge, avenida Marechal Floriano n. 89; Potasio, avenida Mem de Sá n. 230; Torres, rua dos Invalidos n. 46; Maia, rua Barão São Felix n. 69. ESTACIO — Olga, rua Estácio de Sá n. 90. LAPA — Americana, avenida Mem de Sá n. 45. MANGUE — Paulo, rua General Pedra n. 100; Aguia, avenida Presidente Vargas n. 3850. RIO COMPRIDO — Farmácia Rio Comprido, rua Aristides Lobo n. 238; Medina, rua Haddock Lobo n. 123; Principal, rua Bispo n. 50. SAÚDE — Santa Maria, rua Livramento n. 100.

NA ZONA NORTE — ANDARAÍ — Brasiliense, rua Leopoldo n. 89-B. BANGU — Toronto, rua Toronto n. 365-A; São Sebastião, avenida Cônego Vasconcelos n. 45. BONSUCESSO — Lima, rua Bonsucesso n. 233-A; Caldas, praça das Nações n. 94; Higienópolis, rua Tenente Abeu Cunha n. 14; Almeida, rua Tangará n. 5-A. BRAZ DE PINA — Dias, avenida Antenor Navarro n. 530-B; Carmo, estrada Braz de Pina n. 890-B; Edilberto, rua Itabira n. 89. CABUÇU — Eden, rua Dona Francisco n. 40-A. CACHAMBI — Ferreira, rua Miguel Cervantes n. 81-A; Cachambi, rua Cachambi n. 254. CAMPO GRANDE — Amauri, rua Coronel Agostinho n. 45. CASCADURA — Mercúrio, avenida Ernani Cardoso n. 85; Presidente, avenida Suburbana n. 7351-B; Para Todos, avenida Suburbana n. 5825; Magalhães, avenida Suburbana n. 9441; Marialva, rua Goiás n. 614; Rio, rua Sidônio Paes n. 64; Nascimento, rua Carolina Machado n. 1566; Osvaldo Cruz, rua Carolina Machado n. 947. CORDOVIL — Lis, rua Major Conrado n. 384. DEL CASTILHO — Nossa Senhora das Vitórias, avenida Automóvel Club n. 2297; Marlene, avenida Automóvel Clube, bloco B-1. ENGENHO DE DENTRO — Predileta, rua Pernambuco n. 563-A; Monsenhor Horta, rua Dr. Padilha n. 485-B. ENGENHO NOVO — Bom Retiro, rua Barão Bom Retiro n. 484. ENGENHO VELHO — Barcelos, rua Mariz e Barros n. 470. GRAJAU — Itabaiana, rua Itabaiana n. 3-A. ILHA DO GOVERNADOR — Novo Mundo, avenida Paranapuã n. 162. INHAUMA — Farmácia Inhúma, rua Alvaro Miranda n. 451; Venâncio, avenida João Ribeiro n. 61; Almerinda, avenida João Ribeiro n. 197; Principal, rua D. Emilia n. 200-A. IRAJÁ — Heilan, estrada Coronel Vieira n. 898. JACARÉ — Santa Maria, rua Viúva Claudio n. 469. JACAREPAGUA — Farmácia Jacarepaguá, rua Candido Benicio n. 4152; Menezes, rua Candido Benicio n. 870-A; Malta, rua Maranguá n. 4-A. LUCAS — Santa Rita, avenida Bandeiras n. 3651. MADUREIRA — Nossa Senhora Aparecida, estrada do Portela n. 106-B; Rubi, rua Maria José n. 153-B; São Sebastião, estrada Marechal Rangel n. 178. MARECHAL HERMES — São Jorge, rua Américo Rocha n. 616; Borges, rua Sirici n. 82-B. MEIER — Santa Margarida, rua Dias da Cruz n. 89-A; Régis, avenida Amaro Cavalcanti n. 2638-A. OSVALDO CRUZ — São Jorge, estrada Fontinha n. 41-A. PEDREGULHO — Indio, rua Ana Neri n. 780. PEDRO ERNESTO — Cooperativa, rua André Azevedo n. 81; Brasil, rua Uranos n. 1037; Santo, rua Dr. Alfredo Barcelos n. 755. PENHA — Américo, rua Montevidéu n. 824-A. PENHA CIRCULAR — Bastos, rua Lobo Junior n. 1978; Rio-Minas, rua Dionisio n. 221; Santo Expedito, rua Lobo Júnior n. 2130. PIEDADE — São Cristóvão, rua Bernardino Campos n. 128; Zuleida, rua Padre Nóbrega n. 400; Piedade, rua Assis Carneiro n. 65. QUINTINO — Santa Maria, praça Quintino Bocaiuva n. 16. RAMOS — Farmácia Ramos, rua Leopoldina Rego n. 28. REALENGO — Mineiro, avenida Santa Cruz n. 404; Nossa Senhora das Dôres, avenida Santa Cruz n. 772; São Joaquim, avenida Santa Cruz n. 5079 (loja 1). RICARDO ALBUQUERQUE — Melo, estrada Nazaré n. 390. ROCHA MIRANDA — São José, estrada Barro Vermelho n. 1238. SANTA CRUZ — Barroso, rua Alvaro Alberto n. 439; Sepetiba, praia de Sepetiba n. 650-A. SÃO CRISTOVÃO — Farmácia São Cristóvão n. 566; Universitária, rua Bela n. 78; Iris, rua São Januário n. 93; Nova Era, rua General José Cristino n. 18-B. SÃO FRANCISCO XAVIER — Pinto, rua 24 de Maio n. 423. TIJUCA — Farmácia Tijuca, rua Uruguai n. 317-A; Lima, rua Conde Bonfim n. 740-A; Ramos, rua Conde Bonfim n. 155-B; Uruguai, rua Barão de Mesquita n. 590; Linhares, rua Barão de Mesquita . 1039; Bom Pastor, rua Desembargador Isidro n. 21. TODOS OS SANTOS — São Pedro, rua José Bonifácio n. 592. VICENTE DE CARVALHO — Santa Rita, estrada Vicente de Carvalho n. 709. VILA ISABEL — Rio de Janeiro, avenida 28 de Setembro n. 236; Sete, praça Barão de Drumond n. 29; Avenida, avenida 28 de Setembro n. 21-A.

NA ZONA SUL — BOTAFOGO — Canadá, rua Marquês de Abrantes n. 110; Moura, rua Voluntários da Pátria n. 224; Mourisco, rua da Passagem n. 149-A; Santo Inácio, rua São Clemente n. 21; São Luiz, rua Real Grandega n. 313 e 196-A. CATETE — Bento Lisboa n. 92; Santa Terezinha, rua do Catete n. 289; Cruz Azul, rua do Catete n. 197. COPACABANA — Oasis, rua Ministro Viveiros de Castro n. 72-B; Santa Helena, rua Barata Ribeiro n. 216; Silva Lima, rua Miguel Lemos n. 25-B; Santa Marta, avenida Copacabana n. 245-C; Aster, avenida Almirante Gonçalves n. 15-A; Tabajara, rua Siqueira Campos n. 115. GAVEA — Jardim Botanico, rua Jardim Botanico n. 12; União, praça Santos Dumont n. 142. IPANEMA — Pitaluga, rua Visconde de Pirajá n. 338; Nossa Senhora da Paz, rua Maria Quitéria n. 65. LARANJEIRAS — Luso-Brasileira, rua Laranjeiras n. 384. LEBLON — Lagoa, avenida Bartolomeu Mitre n. 642; Vitória Régia, avenida Ataulfo de Paiva n. 722-A.

## MOVIMENTO MARÍTIMO

*NAVIOS ESPERADOS*

*Longo curso - passageiros:*

11.8. (N) Cabo de B. Esperanza. 12.8. (S) Corrientes. 13.8. (N) Santa Ursula. (S) Juan de Garay. (N) Cap Blanco. 14.8. (N) North King. 15.8. (N) Paraguay Star. 16.8. (S) North King. 17.8. (S) Giulio Cesare. (S) Bretagne. 18.8. (N) Seita.

*Longo curso - cargueiros:*

11.8. (N) Tama. (S) Daisland. (N) Cap. Costermans. (N) Bahia Bonsucesso. (S) Antonina. (S) Artilero. (N) Nylland. (N) Cap. Lambé. (N) Bahia. (N) Mormacland. (N) P. T. Trader. 12.8. (S) Bowhill. 13.8. (N) Salland. (N) Alphacca. 14.8. (N) Montevidéo. (S) Gaasterland.

*Navios com trigo:*

Nenhum.

*Navios frigoríficos:*

12.8. — Uruguay (sueco).
16.8. — Bretagne.

*Navios tanques:;*

12.8. — Pellicula.
20.8. — Mormacrean.

*Navios carvoeiros:*

12.8. — São Roque.
20.8. — Gard Torm.
20.8. — Siram.

*Entrada do dia 10.8.1955:*

*Longo curso:* 11.
*Cabotagem:* 2.
*Peq. Cabotagem:/* 5.

*Em aditamento - entr. 9.8.1955:;*

*Longo curso:* 2.
*Cabotagem:* 2.
*Peq. cabotagem:* 2.

*NAVIOS ATRACADOS:*

*Cais da Gamboa:*

P. Mauá — Del Mar — amer., 6 guind. export.
P. Mauá — Atlanta — finl., 5 guind. export.
P. Mauá — Santa Luiza — inativo.
P. Mauá — Bahia — nac.
P. Mauá — Hardanger — nor., 3 guind. export.
Arm. 1 — Argentina — amer., 5 guind. import.
Arm. 2 — Conte Grande — ital., 5 guind. import.
Arm. 3 — Del Norte — amer., 5 guind. import.
Arm. 4 — Margaret Johson — sueco, 4 guind. imp.
Arm. 5 — Del Viento — ammer., 2 guind. import.
Arm. 6 — Bow Santos — nor., 4 guind. import.
Arm. 7 — Suécia — sueco, 3 gd. import.
Arm. 8 — P e T Trader — amer., 3 guind. import.
Pat. 8/9 — Amica — nor., import. óleo.
Frigorif. — Rio Lujan — arg., 3 guind. import.
Pat. 9/10 — Leão — nac., 1 guind. import.
Arm. 10 — Mormacland — amer., 3 guind. import.
Arm. 12 — Macau — nac., import.
Arm. 13 — Dom Pedro 2.º — nac., 4 guind. import.
Arm. 14 — Alegrete — nac., 4 guind. import.
Arm. 15 — Itaimbé — nac., 2 guind. import.
Arm. 16 — Clareon — nac., 3 guind. import.
Arm. 16 — Luzobrasil — nac., 2 guind. import.
Arm. 17 — Piauhy — nac., 5 guind. import.
Arm. 18 — Josias de Morais — nac., 2 guind. imp.
Arm. 18 — Custódio de Melo — nac., 4 guind. imp.

*Cais de São Cristóvão:*

Arm. 23 — Guarapé — nac., import.
Arm. 24 — Barrozo Pereira — nac., 3 guind. import.
P. Carvão — Siderurgica 9.º — nac., 2 guind. import.
P. Carvão — Dragagem.
Arm. 30 — Laguna — nac., 1 guind. import.

*Cais do Caju:*

P. Madeiras — Cacique — nac., 2 guind. import.
Arm. 31 — Rio Grande — ital., 3 guind. import.
Arm. 31 — Ipanema — nac., 2 guind. import.
Arm. 31 — Eva — nac., 2 guind. import.
Arm. 32 — Itapema — nac., 2 guind. import.
Arm. 33 — Sumaré — nac., 2 guind. import.
Arm. 33 — Catarina — nac., 2 guind. import.

*Vapores de longo curso - aguardando atracação:*

Nenhum.

*Vapores de cabotagem - aguardando atracação:*

9.8 — Rio Mondego.

*Iates de pequena cabotagem - aguardando atracação:*

Nenum.

### EXIGÊNCIAS ABSURDAS PARA AS CONCORRÊNCIAS PÚBLICAS

Na última reunião da Liga do Comércio do Rio de Janeiro, tratou-se das exigências que vêm sendo feitas nas concorrências públicas.

Com a palavra o Consultor Jurídico da Liga do Comércio aludiu, então, a apresentação dos documentos para concorrências nas repartições públicas, dizendo: "Srs. Diretores: Na conformidade do Decreto-lei n.º 6.204, de 17.1.1944, o Certificado de Registro dos Fornecedores do Govêrno, expedido pelo Departamento Federal de Compras, constitui prova, perante quaisquer repartições públicas, federais, estaduais e municipais, autarquias e entidades paraestatais, das condições gerais de capacidade de prescritas por lei para habilitação em concorrências ou coletas de preços.

Alguns órgãos, todavia, contrariando a lei, não aceitam a apresentação daquele certificado e exigem os recibos ou certidões negativas de todos os impostos e taxas. Essa prática tem causado, como é óbvio, grandes prejuízos ao comércio, não só pelo custo dos aludidos documentos, mas principalmente pelo fato de diversos fatores poderem impedir que, de um momento para outro, se disponha de determinado documento, cuja obtenção é sempre demorada. Ora, como o Certificado do D. F. C. discrimina todos os documentos de capacidade de geral necessários à admissão nas concorrências e limita o tempo de sua validade, não existe realmente, razão alguma para que se faça tal exigência. Outra coisa, aliás, não se terá feito senão dar cumprimento à lei que categòricamente determina: o certificado de registo constituirá prova, perante quaisquer repartições públicas, autarquias ou entidades parestatais das condições gerais de capacidade prescritas por lei para a habilitação em concorrências ou coletas de preços." E' nêsse sentido que temos recebido várias ponderações de associados sugerindo, em conseqüência, que esta entidade oficie ao sr. Presidente da República, aos srs. Ministros, à Prefeitura e Institutos de Previdência, de conformidade com o que ficou exposto acima." O assunto abordado pelo Consultor Jurídico da Liga do Comércio, acima exposto, também mereceu a atenção demorada dos srs. Arthur Donato e Rogério Pongetti, para, a seguir, ser aprovada a sugestão do parecer do dr. Armando Martins de Freitas.

## Companhia Nacional de Navegação Costeira

### Patrimônio Nacional

Chama-se a atenção dos interessados que, de acôrdo com o edital publicado no **Diário Oficial** (secção I), edição do dia 6 do corrente, página nº 15.211, realizar-se-á uma concorrência pública para construção de uma parede entre as coxias 5 e 6 do pavimento térreo da Séde da supracitada Autarquia, no dia 29 de agôsto de 1955, às 14 horas.

Rio de Janeiro, 10 de agôsto de 1955. — (a) *Eng. Americo Brasil Donnici* — *Chefe do Gabinete* (9728)

### LEILÃO DE DIVISAS EM SERGIPE

*ARACAJU, 11 (Asp)* — O leilão de divisas n. 55-167 realizado na Bôlsa de Valores desta capital, acusou o seguinte resultado:

Dólares italianos para pronta entrega: 1.ª categoria - oferecidos e vendidos 1.000; ágios únicos Cr$ 50,20; total — Cr$ 50.200,00; 3.ª categoria — oferecidos e vendidos 1.000; ágios únicos Cr$ 86,00; total Cr$ 86.000,00; 2.ª 4.ª e 5.ª categorias — não houve movimento. Total oferecidos e vendidos 2.000; total de ágios vendidos Cr$ 136.200,00. Dólares iugoslavos para pronta entrega: 1.ª categoria — oferecidos e vendidos 1.000; ágios únicos Cr$ 26,60; total — Cr$ .... 26.600,00; 2.ª categoria — oferecidos e vendidos 2.000; ágios únicos Cr$ 36,50; total — Cr$ 73.000,00; 3.ª categoria - oferecidos e vendidos 3.000; ágios únicos Cr$ 37,60; total — Cr$ 112.800,00; 4.ª categoria — oferecidos e vendidos 1.000; ágios únicos Cr$ 41,10; total — Cr$ 41.100,00. Total oferecidos e vendidos 7.000; total de ágios vendidos Cr$ 253.500,00. Dólares poloneses para pronta entrega: 1.ª e 3.ª categorias — não houve licitação; 2.ª categoria - oferecidos e vendidos 2.000; ágios mínimo Cr$ ... 33,20, máximo Cr$ 33,80 e médio Cr$ 33,50; total — Cr$ 67.000,00; 4.ª e 5.ª categorias — não houve movimento. Dólares uruguaios para pronta entrega: 1.ª, 2.ª, 4.ª e 5.ª categorias — não houve movimento; 3.ª categoria — oferecidos e vendidos 1.000; ágios únicos Cr$ 36,50; total Cr$ 36.500,00. Coroas suecas para pronta entrega: 1.ª categoria — oferecidas e vendidas 5.000; ágios únicos Cr$ 6,20; total Cr$ 31.000,00; 2.ª categoria - oferecidas e vendidas 15.000; ágios mínimo Cr$ 10,80, máximo Cr$ 11,15 e médio Cr$ 11,03; total - Cr$ 165.500,00; 3.ª categoria — oferecidas e vendidas 10.000 ágios únicos Cr$ 11,40; total Cr$ 114.000,00; 4.ª e 5.ª categorias — não houve movimento. Total oferecidas e vendidas 30.000; total de ágios vendidos Cr$ 310.500,00. Total geral dos ágios Cr$ 803.700,00.

## Falências e Concordatas

**CARLOS TELES DE CARVALHO:** No Juízo da 5.ª Vara Cível, foi decretada a falência dêste negociante, estabelecido à Praia Dona Luísa, 80, Sepetiba. Foi nomeado síndico, C. Carvalho & Souza Ltda.

DESPACHOS EM FALÊNCIAS E CONCORDATAS

**SUPER GRAFICA S. A.:** O juiz da 1.ª Vara Cível, nos autos da concordata, mandou ouvir o concordatário sôbre o pedido a fls. 85.

**VIAÇÃO ORIENTAL LTDA.:** O juiz da 3.ª Vara Cível, mandou incluir o crédito do I.A.P.E.T.C. pela quantia de Cr$ 496.347,50, privilegiado e Cr$ 160.685,20, quirografário.

**L. LIMA:** O juiz da 16.ª Vara Cível, nos autos da falência, mandou ouvir o síndico, demais interessados e o Dr. Curador das Massas, sôbre o cálculo de fls. 339/340.

### "PAS" PREDIAL ADMINISTRADORA S/A.
### Assembléia geral ordinária, realizada aos 20 de Dezembro de 1954

Aos 20 de Dezembro de 1954, às 10 horas, na sede social à Rua do Passeio, 56 apartamento 74, nesta Capital Federal, presentes acionistas representando mais de metade do capital social conforme se verifica no livro de presença, pelo Snr. Diretor Presidente, Dr. Paulo de Camargo e Almeida, foi declarada aberta a reunião pedindo aos presentes que, na forma do estatutos indicassem um dos acionistas para presidir a mesa. Aclamado o nome do Snr. Dr. Paulo de Camargo e Almeida êste convidou para secretário o Snr. João Alfredo Ortigão Tiedmann. Composto assim a mesa, o Snr. Presidente da Assembléia declarou que de acôrdo com os documentos que se encontravam sôbre a mesa o "Aviso" a que se refere o artigo 99 do Decreto Lei nº 2627 de 26 de Setembro de 1940, e a Convocação da presente assembléia haviam sido publicados no Diário Oficial de 17, 18 e 19 de Novembro de 1954, e no Correio da Manhã dos dias 17, 18 e 19 do mesmo mês, sendo o teôr da convocação o seguinte: "Pas" Predial Administradora S|A: Primeira Convocação — Ficam convidados os senhores acionistas a se reunirem no dia 20 de Dezembro, às 10 horas, na sede social à Rua do Passeio nº 56, apartº 74, a fim de tomarem conhecimento e deliberarem sôbre o relatório da Diretoria, balanço e parecer do Conselho Fiscal relativos ao exercício social encerrado em 30 de Abril de 1954, bem assim, eleger a nova Diretoria e os membros do Conselho Fiscal, fixando-lhe a respectiva remuneração. — Rio de Janeiro, 8 de Novembro de 1954. — Paulo de Camargo e Almeida, Diretor Presidente. — Silvia de Campos Nogueira, Diretor Vice-Presidente. — O Snr. Presidente da assembléia declarou ainda que o Relatório da Diretoria, o Balanço, a Conta de Lucros e Perdas e o Parecer do Conselho Fiscal haviam sido publicados no Diário Oficial e no Correio da Manhã, respectivamente nos dias 23 e 17 ambos de Novembro p. p. solicitando ao Snr. Secretário que fizesse a leitura dos mesmos. Pedindo a palavra o acionista Snr. Dr. Farid Alfredo Buneder, propôs a dispensa da leitura dêsses documentos, visto como os mesmos já eram do conhecimento dos senhores acionistas, e a aprovação dos mesmos. Aberta a discussão sôbre essa proposta e ninguém fazendo uso da palavra, foi a mesma submetida à votação e aprovado unanimemente, com abstenção dos impedidos por lei. Em seguida disse o Snr. Presidente da assembléia que deviam os presentes na forma da convocação eleger os membros da Diretoria, do Conselho Fiscal e seus suplentes para o novo exercício social, bem como fixar a remuneração dos Diretores e dos membros do Conselho Fiscal. Pedindo a palavra o Acionista Snr. Dr. Farid Alfredo Buneder, propôs fôssem reeleitos respectivamente para o cargo de Diretor-Presidente o Dr. Paulo de Camargo e Almeida, brasileiro, residente à Rua Ronald de Carvalho nº 266; para Diretor Vice-Presidente, Silvia de Campos Nogueira, brasileira, residente à Rua Ronald de Carvalho nº 266 e para Diretor Administrativo, José Adolpho Abranches Fabris, brasileiro, residente à Rua Piratininga, 70, apart. 311, todos nesta Capital, proposta essa que foi aprovada por todos os presentes; e, por proposta do mesmo acionista, foram reeleitos os Drs. José Pires Reis, Joaquim Maria Paredes e David Barbosa dos Reis Maia para membros do Conselho Fiscal, e para Suplentes os Snrs. Dr. Farid Alfredo Buneder, Angela Gebara e Ambrozio Moisés Ezagui, todos brasileiros, domiciliados e residentes nesta cidade, tendo sido mantida a remuneração anterior para os Diretores, Presidente, Vice-Presidente e Diretor Administrativo, e dos membros do Conselho Fiscal, em Cr$ 360,00 por ano para cada um, tendo sido ratificados todos os atos praticados pela Diretoria até a presente data. Nada mais havendo a tratar, foi encerrada a reunião da qual eu João Alfredo Ortigão Tiedmann, servindo de secretário, mandei lavrar a presente ata que lida, achada conforme e aprovada vai por mim, pelo Snr. Presidente da Assembléia e demais acionistas presentes assinada. — Rio de Janeiro, 20 de Dezembro de 1954.

Assinados: João Alfredo Ortigão Tiedmann; Paulo de Camargo e Almeida; Alfredo Figueiras Filho; Silvia de Campos Nogueira; José Adolpho Abranches Fabris; Farid Alfredo Buneder Maluf.

A presente é cópia fiel da ata lavrada no livro de "Atas de Assembléias Gerais" da sociedade. (38489)

# BANCO SUL AMERICANO DO BRASIL S.A.

**Sede: SÃO PAULO**

Rua Álvares Penteado, 65 — Caixa Postal, 8222

Endereço Telegráfico: SULBANCO

CAPITAL ......... Cr$ 60.000.000,00

DIRETORIA

João Baptista Leopoldo Figueiredo
Manoel Carlos Aranha
Luiz de Moraes Barros
Herman Moraes Barros
Antônio A. Monteiro de Barros Neto
Jorge Leão Ludolfi
Marcos de Souza Dantas
Raymundo Schnorrenberg
Genésio Pires

AGÊNCIAS

Alvares Machado
Capivari
José Bonifácio
Londrina (Paraná)
Maringá (Paraná)
Mercado (Santos)
Neves Paulista
Penápolis
Pinhal
Piracicaba
Piraʼozinho
Presidente Prudente
Ribeirão Prêto
Rio de Janeiro
Santos
São José do Rio Prêto
Tatuí
Urbana n.º 1 — Ipiranga
Urbana n.º 2 — Vila Prudente
Urbana n.º 3 — Belenzinho
Urbana n.º 4 — Av. São João
Urbana n.º 5 — Mercado (S. Paulo)

CARTA PATENTE N.º 2.948

BALANCETE EM 30 DE JULHO DE 1955

(Compreendendo as operações da Matriz e Agências)

ATIVO

| | | Cr$ | Cr$ |
|---|---|---|---|
| **A — Disponível** | | | |
| Caixa: | | | |
| Em moeda corrente | | 45.568.794,60 | |
| Em depósito no Banco do Brasil | | 54.949.863,20 | |
| Em depósito à ordem da Superintendência da Moeda e do Crédito | | 29.263.214,60 | |
| Em outras espécies | | 11.614.948,80 | 141.396.821,20 |
| **B — Realizável** | | | |
| Empréstimos em C/ Corrente | 304.356.897,30 | | |
| Empréstimos Hipotecários | 3.370.000,00 | | |
| Títulos Descontados | 415.699.033,90 | | |
| Agências no País | 1.863.664,20 | | |
| Correspondentes no País | 18.025.344,70 | | |
| Correspondentes no Exterior | 58.446.751,30 | | |
| Outros valores em moeda estrangeira | 28.792.201,20 | | |
| Outros créditos inclusive Cr$ 11.424.904,00, Dep. à ordem da Sup. da Moeda e e do Crédito, referente ao Decreto n. 24.038 | 40.879.880,20 | 871.433.772,60 | |
| Imóveis | | 500.000,00 | |
| [illegible] e valores mobiliários: | | | |
| Apólices e obrigações Federais | 2.564.812,50 | | |
| Apólices Estaduais | 3.494.075,00 | | |
| Apólices Municipais | 118.000,00 | | |
| Ações e Debêntures | 21.900.887,20 | 28.077.774,70 | 900.011.547,50 |
| **C — Imobilizado** | | | |
| Edifícios de uso do Banco | 15.375.703,60 | | |
| Móveis e utensílios | 5.653.985,20 | | |
| Material de expediente | 616.532,00 | | 21.646.220,80 |
| **D — Resultados Pendentes** | | | |
| Juros e descontos | 440.954,70 | | |
| Impostos | 326.550,00 | | |
| Despesas gerais e outras contas | 3.887.042,50 | | 4.654.547,20 |
| | | | 1.067.709.136,70 |
| **E — Contas de Compensação** | | | |
| Valores em garantia | | 203.161.943,60 | |
| Valores em custódia | | 66.039.489,50 | |
| Títulos a receber de conta alheia | | 351.927.491,80 | |
| Outras contas | | 5.773.500,00 | 626.902.424,90 |
| | | | 1.694.611.561,60 |

PASSIVO

| | | Cr$ | Cr$ |
|---|---|---|---|
| **F — Não Exigível** | | | |
| Capital | 50.000.000,00 | | |
| Aumento de capital | 10.000.000,00 | 60.000.000,00 | |
| Fundo de reserva legal | | 5.124.567,10 | |
| Fundo de previsão | | 2.850.000,00 | |
| Outras reservas | | 40.200.000,00 | 108.174.567,10 |
| **G — Exigível** | | | |
| Depósitos | | | |
| à vista e a curto prazo: | | | |
| de Poderes Públicos | 2.188.198,60 | | |
| de Autarquias | 233.508,60 | | |
| em C/C sem limite | 337.855.844,60 | | |
| em C/C limitadas | 215.006.298,50 | | |
| em C/C de aviso | 3.506.666,60 | | |
| Outros depósitos | 63.567.871,60 | 622.358.388,50 | |
| a prazo: | | | |
| de diversos: | | | |
| [illegible] | [illegible] | | |
| de aviso prévio | 23.979.112,60 | 131.404.417,30 | |
| | | 753.762.805,80 | |
| Outras Responsabilidades | | | |
| Obrigações diversas | 52.409.779,90 | | |
| Correspondentes no País | 26.582.798,60 | | |
| Correspondentes no Exterior | 44.817.301,60 | | |
| Ordens de pagamento e outros créditos | 67.274.888,90 | | |
| Dividendos a pagar | 355.786,60 | 191.240.556,60 | 945.003.362,40 |
| **H — Resultados Pendentes** | | | |
| Contas de resultados | | | 14.531.207,20 |
| | | | 1.067.709.136,70 |
| **I — Contas de Compensação** | | | |
| Depositantes de valores em garantia e em custódia | | 269.201.433,10 | |
| Depositantes de títulos em cobrança: | | | |
| do País | 310.605.200,00 | | |
| do Exterior | 41.322.291,80 | 351.927.491,80 | |
| Outras contas | | 5.773.500,00 | 626.902.424,90 |
| | | | 1.694.611.561,60 |

São Paulo, 9 de Agôsto de 1955. — a) João Baptista Leopoldo Figueiredo — Diretor-Presidente. — a) Luiz de Moraes Barros — Diretor-Superintendente. — a) Raymundo Schnorrenberg — Diretor Gerente Geral. — a) João Fattori — Contador — C.R.C. 1972). (42742)

### APÓLICE EXTRAVIADA

Para os devidos fins e efeitos declaro haver-se extraviado a apólice nº 547.633 emitida pelo INSTITUTO DE PREVIDÊNCIA E ASSISTÊNCIA DOS SERVIDORES DO ESTADO (IPASE), sôbre a minha vida, não havendo feito cessão nem transpasse da mesma apólice, da qual vou solicitar emissão da segunda via, ficando o original dêsse mesmo título nº 547.633 nulo para todos os efeitos.

Rio de Janeiro, 11 de Agosto de 1955. — (a) *Senhorinha Inocência da Rocha Galvão.* (16845)

### O COBRE NOS ESTADOS UNIDOS

A Embaixada do Brasil em Washington, nos Estados Unidos, informou ao Ministério das Relações Exteriores que o Departamento de Comércio anunciou a fixação para o terceiro trimestre dêste ano de uma quota limite de 54 mil toneladas curtas de cobre refinado de origem estrangeira (exportação ou re-exportação); 2.750 toneladas curtas de sucata de cobre; 5.500 toneladas curtas de sucata de ligas de cobre (percentagem de 40% ou mais de cobre, base pêso líquido dêste metal) e 550 toneladas curtas de lingotes de ligas à base de cobre.

### CLASSIFICADOS MAIS DE UM MILHÃO DE FARDOS DE ALGODÃO

*S. PAULO, 11 (Asp)* — Elevou-se a 1.008.678 de fardos, com 194.079.173 quilos brutos, o algodão da safra 1954-55, classificado pela Bôlsa de Mercadorias de São Paulo até 31 de julho último.

Na primeira quinzena daquele mês foram classificados 99.939 fardos (com 19.066.247 quilos) e na segunda a 88.726 fardos (com 16.886.032 quilos).

### EDIFÍCIO "DIAS DE REZENDE"

ADMINISTRAÇÃO PREDIAL CÍVIA

Ficam convocados os senhores condôminos do Edifício "Dias de Rezende", sito à Rua Washington Luis, 111, para a Assembléia Geral Extraordinária, que será realizada às 17,00 horas do próximo dia 17 do mês de agôsto de 1955, quarta-feira, na Sede da Imobiliária Cívia S. A., à Travessa do Ouvidor, 17 - 2.º andar, em primeira convocação; ou, na falta de número legal, em segunda e última convocação, com qualquer número de condôminos, às 17,30 horas, do mesmo dia e local, com o objetivo de deliberarem sôbre os seguintes assuntos: a) — Exame e aprovação de orçamentos para consêrto dos elevadores; b) — Assuntos de interêsse geral.

Pelo Cond. do Edifício "Dias de Rezende"

IMOBILIÁRIA CÍVIA S/A. (41573)


TENHA SEMPRE EM VISTA
a
"GARANTIA INDUSTRIAL PAULISTA"
COMPANHIA DE SEGUROS FUNDADA EM 1924
Capital Cr$ 10.000.000,00 Reservas Cr$ 22.555.096,60
ACIDENTES DO TRABALHO — ACIDENTES PESSOAIS — INCÊNDIO — LUCROS CESSANTES — TRANSPORTES
RIO DE JANEIRO
TEL.: 22-1033 TEL.: 42-7777
RUA DO CARMO, 9 — 6.º AND.
(33337)

# VIDA COMERCIAL

## CAMBIO

Ontem, êsse mercado funcionou calmo, tendo o Banco do Brasil oficializado as seguintes taxas:

| | Vend. | Comp. |
|---|---|---|
| Libra | 52,6960 | 51,4080 |
| Dólar | 18,82 | 18,36 |
| Franco suiço | 4,4269 | 4,2834 |
| Franco belga | 0,3799 | 0,3639 |
| Peso uruguaio | 5,7378 | 5,5218 |
| Peso argentino | 1,3506 | 1,3147 |
| Franco francês | 0,0538 | 0,0525 |
| Escudo | 0,6607 | 0,6328 |
| Peso boliviano | 0,3137 | — |
| Florim | 4,9177 | 4,7975 |
| Coroa sueca | 3,6402 | 3,5513 |
| Coroa dinamarquesa | 2,7499 | 2,6340 |
| Coroa tcheco-eslovaca | 2,6139 | 2,55 |
| Marco | 4,4810 | 4,3714 |

**OURO FINO**

O Banco do Brasil afixou para compra do ouro fino, 1.000/1.000, o preço de Cr$ 20,8176, por grama.

**BANCO DO BRASIL**

O Banco do Brasil não está operando em câmbio livre.

**BONIFICAÇÕES**

Tabela de Bonificações afixada pelo Banco do Brasil, de acôrdo com a Instrução n. 114, da SUMOC:

| | 2ª Cat. | 3ª Cat. | 4ª Cat. |
|---|---|---|---|
| US$ | 18,70 | 24,70 | 31,70 |
| Libra, £ | 52,360 | 69,160 | 88,760 |
| US$ Convênio | 17,19 | 22,95 | 29,67 |
| Suiça | 4,3608 | 5,760 | 1,3924 |
| França | 0,0491 | 0,0655 | 0,0847 |
| Belgica | 0,3406 | 0,4548 | 0,5880 |
| Dinamarca | 2,4661 | 3,2934 | 4,2585 |
| Suecia | 3,3240 | 4,4390 | 5,7388 |
| £, Islandia | 48,132 | 64,286 | 83,076 |

**CAMBIO LIVRE**
(Dia 11-8-955)

Cotação do dólar:
Na abertura: Compra Cr$ 70.00 a 70.30. Venda Cr$ 71.80 a 72.00.
No fechamento: Compra Cr$ 70.50 a 71.00. Venda Cr$ 72.50 a 73.00.
Cotação da libra:
Na abertura: Compra Cr$ 194.00 a 195.00. Venda Cr$ 198.50 a 199.00.
No fechamento: Compra Cr$ 195.00 a 196.00. Venda Cr$ 199.50 a 200.00.
MERCADO — Na abertura, indeciso; no fechamento, fraco.

**TAXAS CAMBIAIS FIXADAS PELA CAMARA SINDICAL**
(Dia 9-8-955)

**CAMBIO OFICIAL**

| | | |
|---|---|---|
| América do Norte | — | 18,82 |
| França | — | 0,0538 |
| Alemanha | — | 4,4810 |
| Bélgica | — | 0,3799 |
| Dinamarca | — | 2,7499 |
| Inglaterra | — | 52,4169 |
| Suécia | — | 3,6402 |
| Suiça | — | 4,4269 |
| Portugal | — | 0,6607 |

**CAMBIO LIVRE**

| | | |
|---|---|---|
| América do Norte | — | 72,47 |
| Inglaterra | — | 201,45 |
| Portugal | — | 2,56 |
| Alemanha | — | 17,25 |
| Bélgica | — | 1,42 |
| Suiça | — | 17,07 |
| Canadá | — | 75,00 |
| Suécia | — | 12,40 |

**CAMBIO MANUAL**

| | | |
|---|---|---|
| Dólar | — | 72,84 |
| Peso argentino | — | 2,43 |
| Franco francês | — | 0,2080 |
| Libra | — | 210,00 |
| Lira | — | 0,1206 |
| Peso uruguaio | — | 22,67 |
| Bolivar | — | 23,00 |

## CÂMBIOS ESTRANGEIROS

NOVA YORK, 11.
Abertura:
Nova York sôbre:
Londres, por £ 2.7862 comp. e 2.7875 vend.
Montreal, tel. por $ 1.0150 comp. e 1.0156 vend.
Rio de Janeiro, por Cr$ 1.38 comp. e 1.42 vend.
Buenos Aires, tel. por P. 7.12 comp. e 7.23 vend.
Montevidéu, tel. por P. 30.25 comp. e 30.50 vend.
Paris, tel. por F. 0.2850 comp. e 0.2862 vend.
Berna, tel. por F. 23.33 comp. e 23.34 vend.
Estocolmo, telegr., por Kr. 19.32 comp. e 19.34 vend.
Madrid, oficial, por P. 2.36.
Bélgica, tel. por F. 1.9875 comp. e 1.9900 vend.
Amsterdam, telegr., por F. 26.15 comp. e 26.17 vend.
Lisboa, tel. por Escudo 3.49 comp. e 3.50 vend.

NOVA YORK, 11.
Fechamento:
Nova York, sôbre:
Londres, telegráfica, por £ 2.7862 comp. e 2.7875 vend.
Montreal, tel. por $ 1.0143 comp. e 1.0150 vend.
Rio de Janeiro, por Cr$ 1.38 comp. e 1.42 vend.
Montevidéu, tel. por P. 30.12 comp. e 30.36 vend.
Buenos Aires, tel. por P. 7.12 comp. e 7.23 vend.
Paris, tel. por F. 0.2850 comp. e 0.2862 vend.
Berna, tel. por F. 23.33 comp. e 23.34 vend.
Estocolmo, telegr., por Kr. 19.32 comp. e 19.34 vend.
Madrid, tel. por P. 2.36.
Belgica, tel. por F. 1.9875 comp. e 1.9900 vend.
Lisboa, telegráfica, por Escudo 3.49 comp. e 3.50 vend.
Amsterdam, telegr., por F. 26.15 comp. e 26.17 vend.

LONDRES, 11.
Abertura:
Londres, á vista, por £ sôbre:
Nova York, á vista, por £ 2.7862 comp. e 2.7875 vend.
Rio de Janeiro, livre, por Cr$ 193.00 comp. e 205.00 vend.
Buenos Aires, por P. 38.75 comp. e 39.00 vend.
Montevidéu, por P. 9.04 comp. e 9.09 vend.
Canadá, por $ 2.7437 comp. e 2.7450 vend.
Berna, por F. 12.1675 comp. e 12.17 vend.
Amsterdam, telegr., por S. 10.6225 comp. e 10.6250 vend.
Paris, tel. por F. 973.75 comp. e 974.00 vend.
Genova, por L. 1.725 comp. e 1.775 vend.
Bruxelas, por F. 139.10 comp. e 139.15 vend.
Estocolmo, por Kr. 14.3887 comp. e 14.3912 vend.
Madrid, por P. 30.66.
Lisboa, por Escudo 79.95 comp. e 80.05 vend.
Praga, por Kr. 20.00 comp. e 20.25 vend.
Berlim (marco bloqueado), por M. 11.6975 comp. e 11.70 vend.
Copenhague, por Kr. 19.3350 comp. e 19.34 vend.

LONDRES, 11.
Fechamento:
Londres, á vista, por £ sôbre:
Nova York, á vista, por £ 2.7862 comp. e 2.7868 vend.
Rio de Janeiro, livre por Cr$ 195.00 comp. e 205.00 vend.
Buenos Aires, por P. 36.75 comp. e 39.00 vend.
Montevidéu, por P. 9.04 comp. e 9.09 vend.
Canadá, por $ 2.7450 comp. e 2.7462 vend.
Berna, por F. 12.1637 comp. e 12.1662 vend.
Amsterdam, telegr., por F. 10.6187 comp. e 10.6212 vend.
Paris, tel. por F. 973.62 comp. e 973.87 vend.
Genova, por L. 1.725 comp. e 1.775 vend.
Bruxelas, por F. 139.05 comp. e 139.10 vend.
Estocolmo, por Kr. 14.3887 comp. e 14.3912 vend.
Copenhague, por Kr. 19.3350 comp. e 19.34 vend.
Oslo, por £ Kr. 19.9925 comp. e 19.9975 vend. 20.0012 vend.
Madrid, por P. 30.66.
Lisboa, por Escudo 79.95 comp. e 80.05 vend.
Berlim (marco bloqueado), por M. 11.6937 comp. e 11.6962 vend.
Praga, por Kr. 20.00 comp. e 20.25 vend.

BUENOS AIRES, 11.
Fechamento:
Sôbre Londres, á vista, por £:
Taxa de compra (P) — 39.06.
Taxa de venda (P) — 39.09.
Sôbre Nova York, á vista, por 100 dólares:
Taxa de compra (P) — 1.396.25.
Taxa de venda (P) — 1.396.50.

MONTEVIDEU, 11.
Fechamento:
(Mercado livre para transferências e pagamento de serviços financiais.)
Sôbre Londres, á vista, por £:
Taxa de compra (P) — 9.10.
Taxa de venda (P) — 9.15.
Sôbre Nova York, á vista, por 100 dólares:
Taxa de compra (P) — 330.50.
Taxa de venda (P) — 331.00.

## Stock Exchange de Londres

LONDRES, 11.
Plano B:

| | |
|---|---|
| **Titulos brasileiros:** | |
| Federais: | |
| Conversão, 1910, 4 % | 49,0,0 |
| Empréstimo, 1913, 5 % | 49,10,0 |
| Estaduais: | |
| Distrito Federal, 5 % (nacionalizado) | 28.0,0 |
| Rio de Janeiro, 1927, 7 % | 35,0,0 |
| Bahia, 2928, 5 % | 31,0,0 |
| **Titulos diversos:** | |
| Bank of London e South America | 5,3,9 |
| São Paulo Gaz., Co., Ltd. (preferenciais) | 6,10,0 |
| Cables & Wireless Ltd. (ordinárias) | 2,11,3 |
| Wilson Sons & Cia. | 0,1,0 |
| Imperial Chemical Industries, Ltda. | 2,14,3 |
| Lloyd's Bank Ltd. ("A" Shares, Ltda. | 3,1,0 |
| Rio Flour Mills & Granaries, Ltda. | 1,12,3 |
| São Paulo Railway Co. Ltd. (ações 10/1) | 0,3,0 |
| **Titulos estrangeiros:** | |
| Consols., 3 1/2 % | 58,7,6 |
| Emp. de Guerra Britânico, 3 1/2 %, 1927/47 | 78,5,0 |
| Shell Transport Trading | 7,1,6 |
| Canadian Eagle Oil | 3,8,1 |
| Royal Dutch Petroleum | 60,0,0 |

## BÔLSA

Em condições estáveis regularam as apólices da União nominativas e mais firmes as ao portador. As obrigações de Guerra revelaram-se firmes e fecharam melhoradas de preços.

Regularam estáveis as obrigações do Tesouro, com as apólices municipais de 1931, bem cotadas. As apólices de Minas e de São Paulo, de sorteio, regularam em condições sustentadas, sem negócios de importância. As ações de companhias regularam ainda sem instabilidade, com as cotações variáveis, tudo conforme se vê adiante.

**VENDAS**

| | Cr$ |
|---|---|
| **Apolices da União:** | |
| 23 Unif. | 690,00 |
| 64 D. Emis. nom. | 695,00 |
| 25 Idem, pt. | 805,00 |
| 794 Idem | 810,00 |
| 71 Idem, Emp. antigos | 775,00 |
| 100 Reajust. | 810,00 |
| **Obrigações:** | |
| 21 T. Nac. 1930 | 820,00 |
| 10 Guerra, Cr$ 500,00 | 405,00 |
| 26 Idem, Cr$ 1.000,00 | 820,00 |
| 44 Idem | 823,00 |
| 104 Idem, Cr$ 5.000,00 | 4.150,00 |
| **Apls. estaduais:** | |
| 50 E. Santo, pt. | 410,00 |
| 100 Minas, 1.177 | 520,00 |
| 115 Minas, Rec. Econ., 3ª série | 525,00 |
| 29 Minas, 1934, pt., 1ª série | 113,00 |
| 5 Minas, 2ª série | 103,00 |
| 22 Idem | 103,50 |
| 69 Idem, 3ª série | 104,00 |
| 50 Idem | 105,00 |
| 10 Pernambuco | 50,00 |
| 6 E. Rio, Elet., 2ª série | 700,00 |
| 10 Idem | 730,00 |
| 48 São Paulo | 169,00 |
| 10 Idem | 170,00 |
| 200 Idem, unificadas | 575,00 |
| 90 Idem, uniformizadas | 815,00 |
| 201 Idem | 818,00 |
| **Apólices Municipais do Distrito Federal:** | |
| 23 Emp. 1906, pt. | 175,00 |
| 801 Idem, 1931 | 176,00 |
| 100 Idem | 177,00 |
| **Ações de Bancos:** | |
| 156 Brasil, de Cr$ 200,00 | 950,00 |
| **Ações de companhias:** | |
| 20 Arno S. A. — Industria e Comercio, pref., Cr$ 1.000,00 | 1.220,00 |
| 400 Carioca Industrial, Cr$ 100,00 | 150,00 |
| 1.200 C. Brahma, pref., Cr$ 200,00 | 700,00 |
| 200 Cimento Aratu, — Cr$ 1.000,00 | 1.050,00 |
| 5 Mesbla, Cr$ 200,00 | 227,00 |
| 130 Idem | 228,00 |
| 30 Pneus General, — Cr$ 1.000,00, pref. | 1.010,00 |
| 285 B. Mineira, pt., Cr$ 1.000,00 | 1.400,00 |
| 77 Direitos de subscrição de ações da Cia. Sid. B. Mineira | 190,00 |
| 200 Idem | 200,00 |
| 15 Sid. Nacional — Cr$ 200,00 | 205,00 |
| **Debêntures:** | |
| 30 Bco. L. Brasileiro, Cr$ 200,00, 8 %, 2ª série | 165,00 |
| 10 Cia. C. Brahma, 9 %, Cr$ 5.000,00 | 4.400,00 |
| 500 Cia. Docas de Santos, Cr$ 200,00, 7 % | 173,00 |
| **Letras hipotecárias:** | |
| 50 Bco. do Brasil, Cr$ 1.000,00, 5 % | 690,00 |
| 1 Idem, Cr$ 500,00 | 345,00 |

## OFERTAS DA BÔLSA

| | Vend. Cr$ | Comp. Cr$ |
|---|---|---|
| **Obrig. da União:** | | |
| Emp. 1921, 7 % | 850,00 | — |
| Guerra, Cr$ 5.000,00, 6 % | 4.160,00 | 4.150,00 |
| Guerra, Cr$ 1.000,00, 6 % | 823,00 | 821,00 |
| Tesouro, 1930, 7 % | 860,00 | 820,00 |
| Tesouro, 1932, 7 % | 980,00 | 972,00 |
| Tesouro, 1939, 7 % | 865,00 | 855,00 |
| Ferroviárias, 7 % | 840,00 | 830,00 |
| Dec. 1.921, 7 % | — | 840,00 |
| Dec. 1.937, 6 % | 780,00 | — |
| **Apol. da União:** | | |
| Div. Emissões, 5 %, nom. | 700,00 | 690,00 |
| Div. Emis., nom., cautela | — | — |
| Div. Emissões, port., 5 % | 810,00 | 805,00 |
| Idem, antigas | 778,00 | 770,00 |
| Idem, cautela | — | 760,00 |
| Reajustamento Economico, 8 % | 812,00 | 805,00 |
| Uniformizadas, 5 % | 695,00 | 690,00 |
| **Apols. estaduais:** | | |
| Centenário de São Paulo, 5 % | 338,00 | 335,00 |
| Estado do Rio, Eletrificação, 8 %, 3ª série | 770,00 | — |
| Idem, 2ª série | — | 800,00 |
| Estado do Rio, 8 %, decreto 3.569 | 750,00 | — |
| Estado de São Paulo, 8 %, uniformizadas | 820,00 | 818,00 |
| Est. de São Paulo, 5 % | 170,00 | 169,00 |
| Unificadas de São Paulo | 575,00 | 573,00 |
| Minas Gerais, 1.177 | 520,00 | 518,00 |
| Paulo, 6 % | 575,00 | 570,00 |
| Minas Gerais, 5 %, port. (antigas) | — | 275,00 |
| Minas Gerais, 5 % (ab. e out.) | — | 440,00 |
| Idem, 1ª série, 5 % | 115,00 | 112,00 |
| Idem, 2ª série, 5 % | 105,00 | — |
| Idem, 3ª série, 5 % | 105,00 | — |
| Idem, Emp. Popular | 203,00 | — |
| Pernambuco, 5 % | 51,00 | 50,00 |
| Pref. de Belo Horizonte, 7 % | 400,00 | — |
| Pref. de Niterói, Cr$ 600,00, 5 % | 210,00 | 202,00 |
| Prefeitura de Campos, 8 % | 550,00 | — |
| Pref. de Niterói, Cr$ 800,00, 8 % | 90,00 | — |
| Recuperação Economica, 7 %, 1ª série | 515,00 | 510,00 |
| Recuperação Economica, 7 %, 2ª série | 533,00 | — |
| Recuperação Economica, 7 %, 3ª série | 520,00 | — |
| Rodoviárias do Estado do Rio, Cr$ 600,00, 8 % | 405,00 | — |
| Rodoviárias do Est. do Rio Grande do Sul, 8 % | — | 700,00 |
| **Apol. Municipais:** | | |
| Decreto 1.535, 7 % | 175,00 | 170,00 |
| Decreto 1.550, 7 % | 180,00 | 176,00 |
| Decreto 2.097, 7 % | — | 175,00 |
| Decreto 1.948, 7 % | — | 177,00 |
| Emp. 1906, port., 6 % | 190,00 | 185,00 |
| Emp. 1931, port., 6 % | 177,00 | 176,00 |
| Emp. 1914, port. | — | 180,00 |
| Emp. 1917, port., 6 % | 170,00 | 160,00 |
| £ 20, port., 5 % | — | 500,00 |
| Idem, nom. | — | 420,00 |

| | Vend. | Comp. |
|---|---|---|
| **Ações de Bancos:** | | |
| Andrade Arnaud | — | 600,00 |
| Boavista | — | 2.600,00 |
| Brasil | 975,00 | 950,00 |
| Borges S. A. | 2.000,00 | — |
| Cidade do Rio de Janeiro | 200,00 | — |
| Comércio e Indústria de Minas Gerais | — | 360,00 |
| Comércio, nom. | 320,00 | — |
| Comércio, port. | 350,00 | 300,00 |
| Crédito Real de Minas Gerais | 450,00 | 350,00 |
| Da Capital | — | 140,00 |
| Lavoura de Minas Gerais | 365,00 | — |
| Lowndes | 220,00 | 200,00 |
| Mercantil do Rio de Janeiro | — | 450,00 |
| Nacional de Minas Gerais | — | 345,00 |
| Operador | 260,00 | — |
| Pareto | 1.600,00 | 1.400,00 |
| Português do Brasil, nom. | — | 340,00 |
| Idem, port. | — | 350,00 |
| Prefeitura do Distrito Federal | 200,00 | 195,00 |
| Regional | 200,00 | — |
| Ribeiro Junqueira | 200,00 | — |
| Sotto Maior | 960,00 | — |
| **Cias. de Seguros:** | | |
| Argos | — | 1.550,00 |
| Confiança | 600,00 | 500,00 |
| Garantia | 250,00 | — |
| Internacional | 2.500,00 | — |
| Mundial, Nacional de Seguros | — | 1.000,00 |
| União dos Proprietários | 700,00 | 600,00 |
| Varejista | 1.500,00 | — |
| **Cia. de Estradas de Ferro:** | | |
| Minas de São Jerônimo, ord. | 28,00 | — |
| Idem, pref. | 60,00 | — |
| Paulista, nom. | — | 150,00 |
| Idem, port. | — | 148,00 |
| Panair do Brasil | — | 103,00 |
| **Cias. de Tecidos:** | | |
| America Fabril | — | 300,00 |
| Brasil Industrial | 220,00 | 200,00 |
| Cometa | — | 500,00 |
| Confiança Industrial | — | 200,00 |
| Corcovado | 300,00 | — |
| Nova America | 560,00 | 520,00 |
| **Cias. diversas:** | | |
| Arno S A., Indústria e Comercio | 1.220,00 | 1.200,00 |
| Auxiliar de Viação e Obras | 300,00 | — |
| A Sensação Modas, S. A. | 1.320.00 | 1.230,00 |
| A Exposição Modas, S. A. | 1.200,00 | 1.170,00 |
| Aerovias Brasil, pref. | 50,00 | — |
| Brasileira de Carbureto de Calcio | — | 400,00 |
| Brasileira de Roupas | 1.080,00 | 1.050,00 |
| Brasileira de Energia Elétrica | 150,00 | 148,00 |
| Carb. Minas de Butiá | 28,00 | 20,00 |
| Carioca Industrial | — | 150,00 |
| Cervejaria Bohêmia | 81,00 | — |
| Cerv. Brahma, ord. | — | 700,00 |
| Idem, pref. | 700,00 | 695,00 |
| Cervejaria Cairu, ord. | — | 300,00 |
| Cimento Aratu | 1.050,00 | 1.045,00 |
| Cimento do Vale Paraíba | 220,00 | 200,00 |
| Costa Pacheco & Cia. port. | 950,00 | — |
| Docas da Bahia | — | 230,00 |
| Docas de Santos, nom. | — | 200,00 |
| Idem, port. | 210,00 | — |
| Domingos Joaquim da Silva | 320,00 | — |
| Ferro Brasileiro | 415,00 | 410,00 |
| Fôrça e Luz de Minas Gerais | 150,00 | 145,00 |
| Harkson, Ind. e Comércio Kibon, ord. | 650,00 | — |
| Idem, pref. | 155,00 | — |
| Ind. Martins Ferreira | 200,00 | — |
| Listas Telefônicas Brasileiras | — | 300,00 |
| Lojas Americanas | 2.700,00 | 2.300,00 |
| Manufatora de Brinquedos "Estrela" | 1.300,00 | 1.200,00 |
| Mercado Municipal | 200,00 | — |
| Mesbla | 216,00 | 215,00 |
| Parafusos Santa Rosa | — | 160,00 |
| Pneus General, pref. | 1.020,00 | 1.000,00 |
| Siderurgica Nacional | 210,00 | 205,00 |
| Sider. Mannesmann, ord. | 980,00 | 970,00 |
| Sudeletro S. A., pref. | 900,00 | 880,00 |
| Idem, ord. | — | 1.200,00 |
| Sid. Belgo Mineira | 1.415,00 | 1.400,00 |
| Telefônica de Minas Gerais | 190,00 | — |
| Telefonica do Espirito Santo | 200,00 | — |
| Ultragar, pref. | — | 175,00 |
| Vale do Rio Doce (nom.) | 700,00 | 600,00 |
| Vale do Rio Doce (portador) | — | 580,00 |
| Valeria, 1ª | 235,00 | 232,00 |
| Valeria, 2ª | 228,00 | 216,00 |
| Valeria, 3ª | 235,00 | 230,00 |
| White Martins | 450,00 | — |
| **Debêntures:** | | |
| C. Branma | — | 4.400,00 |
| Lar Brasileiro, 1ª série | 165,00 | — |
| Docas de Santos | 180,00 | 173,00 |
| **Letras hipotecárias:** | | |
| Banco Prefeitura do Distrito Federal, 7 % | 750,00 | 730,00 |
| Brasil, S. A. | 710,00 | — |

## CAFÉ

O mercado de café disponível funcionou, ontem, em posição firme, porém, sem modificação nos preços. A comissão de preço sorteada, declarou manter o tipo 7, a base anterior de Cr$ 300,00 por 10 quilos e durante os trabalhos não houve vendas. Entraras. Entraram 18.417 sacas, pela Estrada de Rodagem. Embarques não houve. Existência 810.093. Café despachado para embarques 112.275 sacas.

COTAÇÕES — POR 10 QUILOS — Incluindo o preço da sacaria:

| | |
|---|---|
| Tipo 2 | Cr$ 360,00 |
| Tipo 3 | Cr$ 348,00 |
| Tipo 4 | Cr$ 336,00 |
| Tipo 5 | Cr$ 324,00 |
| Tipo 6 | Cr$ 312,00 |
| Tipo 7 | Cr$ 300,00 |
| Tipo 8 | Cr$ 288,00 |

PAUTA — Preço — Estado de Minas Gerais.
Tipo comum ... Cr$ 30,00
Tipo fino ...... Cr$ 42,50
Estado do Rio:
Tipo comum ... Cr$ 29,00

**CAFE' A TERMO**
Contrato A
Na abertura:

| | Vend. | Comp. |
|---|---|---|
| Agôsto, 1955 | 318,00 | 314,00 |
| Setembro, 1955 | 324,00 | 319,00 |
| Outubro, 1955 | 330,00 | 323,00 |
| Novembro, 1955 | S/v. | 324,00 |
| Dezembro, 1955 | S/v. | 326,00 |
| Janeiro, 1956 | S/v. | 329,00 |

Vendas: Nada.
Mercado: Firme.
No fechamento não funcionou por falta de número legal de corretores.

**CAFE' A TERMO**
Contrato A
No fechamento:

| | Vend. | Comp. |
|---|---|---|
| Agôsto, 1955 | 306,00 | S/c. |
| Setembro, 1955 | 321,00 | 317,00 |
| Outubro, 1955 | 326,00 | 321,00 |
| Novembro, 1955 | S/v. | 322,00 |
| Dezembro, 1955 | S/v. | 324,00 |
| Janeiro, 1956 | S/v. | 327,00 |

Venda: Nada.
Mercado: Firme.

**DISPONIVEL**
SANTOS, 11.
Tipo 4, Estilo Santos ... Cr$ 425,00
Tipo 4, Santos Riado ... Cr$ 403,50
Tipo 4, Sem descrição ... Cr$ 366,50
Posição — Estável.

Embarques ... 36.396
Entradas ... 41.435
Existência ... 1.901.615
Sairam 56.217 sacas, sendo 52.350 para os Estados Unidos; 3.117 para a Europa e 750 para o Canadá.

**CAFE' A TERMO**
Contrato B

| | Abert. | Fecha. |
|---|---|---|
| Agôsto, 1955 | 375,90 | 379,90 |
| Setembro, 1955 | 379,90 | 379,90 |
| Dezembro, 1955 | 379,80 | 379,80 |
| Janeiro, 1956 | 379,80 | 379,80 |
| Março, 1956 | 383,80 | 383,80 |
| Maio, 1956 | 381,90 | 381,90 |
| Julho, 1956 | 381,90 | 381,90 |

VENDAS — Na abertura: nada; no fechamento, nada.
Posição — Na abertura paralisado; no fechamento: paralisado.

**CAFE' A TERMO**
Contrato C

| | Abert. | Fecha. |
|---|---|---|
| Agôsto, 1955 | 462,00 | 462,00 |
| Setembro, 1955 | 458,80 | 462,00 |
| Dezembro, 1955 | 459,00 | 463,00 |
| Janeiro, 1956 | 454,00 | 458,00 |
| Março, 1956 | 452,00 | 456,00 |
| Maio, 1956 | 452,90 | 456,50 |
| Julho, 1956 | 454,00 | 450,00 |

VENDAS — Na abertura, nada; no fechamento, 250 sacas.
Posição — Na abertura: estável; no fechamento, firme.

NOVA YORK, 11.
Contrato "S" — Santos — Extritamente — Mole

| | Abert. | Fecha. |
|---|---|---|
| Setembro, 1955 | 48,70 | 49,30 |
| Outubro, 1955 | 43,50 | 44,25 |
| Março, 1956 | 41,05 | 41,34 |

**NOVO CONTRATO B**

| | | |
|---|---|---|
| Maio, 1956 | 39,90 | 40,25 |
| Junho, 1956 | 38,60 | 39,20 |

VENDAS — Na abertura nada; no fechamento, 91.750 sacas.

NA ABERTURA — Mercado acessivel, com baixa de 35 a 67 pontos.

NO FECHAMENTO — Mercado firme, com baixa de 7 a 21 e alta de 25 pontos.

## AÇÚCAR

O mercado de açucar funcionou, ainda ontem, firme e com as cotações inalteradas. Não houve entradas e saíram 16.421, ficando em depósito 55.867.

**COTAÇÕES POR 10 QUILOS**
Branco cristal ......... Cr$ 375,00
Cristal amarelo ......... Cr$ 352,00
Mascavinho ......... Cr$ 300,00

**EM PERNAMBUCO**
RECIFE, 11.
Mercado — Estável.
Preço — Por 60 quilos — Usina de primeira, não cotado — Usina de segunda, não cotado — Demerara, não cotado — Cristal: 380,00.
Entradas — Ontem: 3.947; desde 1º de setembro, 6.802.449.
Exportação: Nada.
Existência: 50.349.
Consumo: 2.000.

## TRIGO

CHICAGO, 11.
Fechamento:
Preços p/ bushel, para entrega:
Setembro, 1955 ......... 1,95,62
Dezembro, 1955 ......... 1,99,87

## GÊNEROS

O mercado de gêneros alimentícios funcionou, ontem, com o seguinte movimento:

| | Entradas | Saidas |
|---|---|---|
| Feijão, sacos | 2.025 | — |
| Milho, sacos | 1.400 | — |
| Açúcar, sacos | 1.756 | — |
| Arroz, sacas | 26.444 | — |
| Banha, caixas | 3.255 | — |
| Farinha, sacos | 2.486 | — |
| Cebôlas, caixas | 1.500 | — |
| Batatas, sacas | 1.360 | — |

## ALGODÃO

O mercado dêste produto funcionou, ontem, firme e com os preços inalterados. Entradas não houve e saíram 276, ficando em estoque 21.105 fardos.

**COTAÇÕES POR 10 QUILOS**
Em cruzeiros

| | |
|---|---|
| Seridó, tipo 3 | 435,00 a 445,00 |
| Seridó, tipo 4 | 425,00 a 435,00 |
| Fibra médio: | |
| Sertões, tipo 3 | 410,00 a 420,00 |
| Sertões, tipo 5 | Nominal |
| Ceará, tipo 3 | Nominal |
| Ceará, tipo 5 | Nominal |
| Matas, tipo 3 | 340,00 a 345,00 |
| Matas, tipo 5 | Nominal |
| Paulista, tipo 3 | Nominal |
| Paulista, tipo 5 | 365,00 a 370,00 |

**ALGODÃO A TERMO**
Por 1 Quilo
SÃO PAULO, 11.

| | Abert. | Fecha. |
|---|---|---|
| Agôsto, 1955 | 32,80 | N/c. |
| Outubro, 1955 | 33,80 | 33,80 |
| Dezembro, 1955 | 35,30 | 35,35 |
| Março, 1956 | 36,30 | 36,50 |
| Maio, 1955 | 34,95 | 35,00 |
| Junho, 1956 | 34,90 | 34,95 |

**Cotações do disponivel**
Tipo 4 ......... 35,00
Tipo 5 ......... 33,67
Tipo 6 ......... 30,47

VENDAS — Na abertura nada; no fechamento, 150.000 quilos.
Posição — Na abertura, estável, no fechamento calma.

**EM PERNAMBUCO**
RECIFE, 11.
COTAÇÕES — POR 10 QUILOS — Matas, tipo 5 Cr$ 510,00 — Sertões — Tipo 5, Cr$ 530,00.
Entradas — Ontem: 299; de 1º de setembro, 453.108.
Exposição: Nada.
Existência: 6.809.
Consumo: 700.

NOVA YORK, 11.

| | Abert. | Int. | Fech. |
|---|---|---|---|
| Outubro, 1955 | 33,58 | 33,62 | 33,67 |
| Dezembro, 1955 | 33,73 | 33,74 | 33,79 |
| Março, 1956 | 33,61 | 33,64 | 33,70 |
| Maio, 1956 | 33,73 | 33,75 | 33,81 |
| Julho, 1956 | 33,22 | 33,23 | 33,30 |
| **NOVO CONTRATO** | | | |
| Outubro, 1956 | 32,55 | 32,57 | 32,63 |
| Dezembro, 1956 | 32,36 | N/c. | 32,48 |
| M. Up. Mildes | — | — | 34,45 |

NA ABERTURA — Mercado irregular, com alta de 1 e baixa de 2 a 18 pontos.

NA INTERMEDIARIA — AS 11,30 horas — Mercado irregular, com alta de 1 a 5 e baixa de 1 a 8 pontos.
NO FECHAMENTO — Mercado estável, com alta de 1 a 10 e baixa de 6 pontos.

## CACAU

NOVA YORK, 11.

| | Abert. | Fecha. |
|---|---|---|
| Setembro, 1955 | 30,35 | 30,29 |
| Dezembro, 1955 | 30,85 | 30,80 |
| Março, 1956 | 31,30 | 31,19 |
| Maio, 1955 | 31,20 | 31,25 |
| Julho, 1955 | 31,35 | 31,34 |

VENDAS — Na abertura nada; no fechamento 165 contratos.

Na ABERTURA — Mercado estável, com alta de 7 e baixa de 3 a 7 pontos.

NO FECHAMENTO — Mercado estável, com baixa de 2 a 5 e alta de 1 ponto.

## PAS-PREDIAL ADMINISTRADORA S/A.
### Assembléia geral ordinária, realizada aos 4 de Outubro de 1954.

Aos 4 de Outubro de 1954, ás 10 horas, na séde social á Rua do Passeio, 56 — apartamento 74, nesta Capital Federal, presentes acionistas representando mais da metade do capital social conforme se verifica do livro de presença, pelo Snr. Diretor-Presidente, Dr. Paulo de Camargo e Almeida, foi declarada aberta a reunião, convidando para secretário o Dr. João Alfredo Ortigão Tiedemann. Composta assim a mesa, o Snr. Presidente da Assembléia declarou que de acôrdo com os documentos que se encontravam sôbre a mêsa, o "Aviso" a que se refere o artigo 99 do Decreto-lei nº 2.627, de 26 de Setembro de 1940, e a Convocação da presente assembléia haviam sido publicados no Diário Oficial de 3, 4 e 6 de Setembro de 1954, e no Jornal do Comércio de 3, 4 e 6 de Setembro de 1954, sendo o teôr da convocação o seguinte: PAS — Predial Administradora S/A. — Primeira Convocação — Ficam convidados os Senhores Acionistas a se reunirem no dia 4 de Outubro ás 10 horas, na séde social á Rua do Passeio, 56 — Apartamento 74, afim de tomarem conhecimento e deliberarem sôbre o relatório da diretoria, balanço e parecer do Conselho Fiscal, relativo ao exercício social encerrado em 30 de Abril de 1953, bem assim, eleger a nova diretoria e os membros do Conselho Fiscal, fixando-lhes a respectiva remuneração. Rio de Janeiro, 31 de Agosto de 1954 — Paulo de Camargo e Almeida, Diretor-Presidente, Silvia de Campos Nogueira — Diretor-Vice-Presidente. O Snr. Presidente da assembléia declarou ainda que o Relatório da Diretoria, o Balanço, a Conta de Lucros e Perdas e o Parecer do Conselho Fiscal, haviam sido publicados no Diário Oficial de 6 de Setembro p.p. e no Jornal do Comercio de 6 de Setembro de 1954, solicitando ao Snr. Secretário que fizesse a Leitura dos mesmos. Pedindo a palavra, o acionista Dr. Farid Alfredo Buneder Maluf, propoz a dispensa da leitura desses documentos, visto como, os mesmos já eram do conhecimento dos senhores acionistas e a aprovação dos mesmos. Aberta a discussão sôbre essa proposta e ninguém fazendo uso da palavra, foi a mesma submetida á votação e aprovada unânimemente, com a abstenção dos impedidos por lei. Em seguida disse o Snr. Presidente da assembléia que deviam os presentes, na fórma da convocação, eleger os membros da Diretoria, do Conselho Fiscal e seus suplentes para o novo exercício social, bem como, fixar a remuneração dos Diretores e dos membros do Conselho Fiscal. Pedindo a palavra o acionista Snr. Alfredo Figueiras Filho, propôs fossem reeleitos respectivamente para o cargo de Diretor-Presidente o Dr. Paulo de Camargo e Almeida, brasileiro, residente á Rua Ronald Carvalho, 266; para Diretor-Vice Presidente Silvia de Campos Nogueira, brasileira, residente á Rua Ronald Carvalho, 266 e para Diretor Administrativo José Adolpho Abranches Fabris, brasileiro, residente á Rua Piratininga nº 70 — apartamento 301, todos nesta Capital, proposta essa que foi aprovada por todos os presentes; e por proposta do mesmo acionista, foram reeleitos os Drs. José Pires Reis, Joaquim Maria Paredes e David Barbosa dos Reis Maia para membro do Conselho Fiscal, e para Suplentes os Snrs. Dr. Farid Alfredo Buneder, Angela Gebara e Ambrozio Moisés Ezagui, todos brasileiros, domiciliados e residentes nesta cidade, tendo sido fixada a remuneração dos Diretores, Presidente e Vice Presidente em CR$... 120.000,00 anuais para cada um, e, do Diretor Administrativo em Cr$ ...... 6.000,00 mensais; e dos membros do Conselho Fiscal, em Cr$ 360,00 por ano para cada um, tendo sido ratificado todos os atos praticados pela Diretoria até a presente data. Nada mais havendo a tratar, foi encerrado a reunião da qual eu, João Alfredo Ortigão Tiedemann, servindo de secretário, mandei lavrar esta ata que lida, achada conforme e aprovada vai por mim, pelo Snr. Presidente da assembléia e demais acionistas presentes assinada. — Rio de Janeiro, 4 de Outubro de 1954.

Assinados: *João Alfredo Ortigão Tiedmann, Paulo de Camargo e Almeida, Alfredo Figueiras Filho, Silvia de Campos Nogueira, José Adolpho Abranches Fabris, Farid Alfredo Buneder Maluf.*

A presente é cópia fiel da ata lavrada no livro de "Atas de Assembléias Gerais" da sociedade.

(38488)

## ALTA DO FEIJÃO

*Pôrto Alegre, 11 (Asp)* — Na Bôlsa de Mercadorias o feijão prêto experimentou, ontem, a alta sensível de cêrca de cem cruzeiros por saco.

Em compensação, a banha baixou um cruzeiro em quilo.

# O Conselho Econômico trabalha

Por Paul Louis

Uma recente conferência do sr. Emile Roche, presidente do Conselho Econômico, que foi reeleito em condições invejáveis como fôra designado sucessor do sr. Léon Jouhaux, recolocou na ordem do dia os trabalhos e prerrogativas dessa instituição.

Sabe-se que a reforma do Estado estava e continua a estar na ordem do dia, em todos os meios econômicos e parlamentares, na Câmara e no Conselho da República; de todos os lados, procura-se novas fórmulas para estimular a atividade necessária das assembléias, sejam quais fôrem sua origem ou seu papel.

O sr. Emile Roche se perguntou inicialmente se era preciso reformar o Conselho Econômico e quais os pontos carentes de reforma.

Foi um decreto, em 1925, que criou o Conselho. Em 1946, foi êle integrado pelo gabinete Bidault entre as engrenagens fundamentais do Estado. Atendia à clara necessidade de associar os representantes das fôrças produtivas e sociais à direção dos assuntos do Estado. A maioria das nações, aliás, imitou a França nesse particular. O Conselho tem profundas razões de existir.

O sr. Emile Roche acredita que, composto de técnicos, o Conselho Econômico estuda os problemas sob o ângulo da profissão e que deve fazer conhecer o pensamento das organizações profissionais.

Graças a êle, a questão do ambiente e do alcoolismo vieram ocupar seu lugar e a estatística foi tratada com o respeito que merece. O Conselho mostrou que nada de válido nem de durável podia ser feito sem uma melhoria do material estatístico. Os franceses estão melhor informados em 1955 do que antes. Não é em vão que o Conselho recusa opôr o econômico ao social. Sua doutrina é a que todos devem reconciliar-se para forjar um futuro melhor. Assim interessa cada vez mais o grande público.

Em suma, as mais altas autoridades do Estado estão dispostas a dar ao Conselho seu papel justo no interêsse geral. Deve conhecer tôdas as reivindicações no domínio do trabalho e do consumo, dos sindicatos patronais e operários. A discussão política e a decisão final cabem ao Parlamento, mas o domínio técnico é da competência do Conselho e nada será decidido sem sua opinião.

Seu presidente nos assegura que sua sabedoria deve certificar-nos de suas intenções e que não pretende fugir ao seu papel, acreditando dever optar em sua plenitude pelo maior bem da nação.

Acrescentar-se-á aqui que tem dado provas tanto de seu liberalismo quanto de seu devotamento à massa. Sempre soube manter seu lugar e interrogar as coletividades que trabalham para a paz e a democracia. Tem uma grande missão a cumprir e a cumprirá. A Conferência proferida pelo sr. Emile Roche merece ser evocada e reproduzida. (SII).

## QUEREM IMPORTAR DO BRASIL

BERNA, (Suiça), agosto, (AN — SINB). Damos abaixo uma relação de firmas suiças que querem importar do Brasil:

*Óleo de Rícino e óleos essenciais* — Sucro S.A. — Sevogelstrasse 21 — BALE.

*Café* — Chs. Rupp & Co. — Bahnhofstrasse 24, Zurique.

*Chocolate em tabletas e caixas* — S.A. Chocolat Tobler [illegible] & Co. — Beinwil a/See.

*Peles de crocodilo* — Elisabeth Auer-Postafach 217 — Zurique.

*Vinhos* — Arlequin — Geneve — 10, Place de la Navigation — Genebra.

*Mamona, bananas secas e amendoim* — Henrique Bosshard — Portfach, 2038 — *Zurique.*

## AUMENTOU O CONSUMO DE BORRACHA

NOVA YORK, agosto (AN — SINB) O consumo de borracha em junho, informa o "Herald Tribune", subiu a 137.116 toneladas. O consumo mais alto foi em março dêste ano, agora suplantado pelo mês de junho. Nos primeiros seis meses do ano em curso, o consumo de borracha ascendeu a 772.134 tonelaras, nível que corresponde a 23,90 por cento [illegible] 623.211 toneladas do ano passado.

## 6 MIL CACHOS DE BANANAS

*SANTOS, 11 (Asp)* — Com destino a Montevidéu, zarpou, dêste Pôrto, o navio de bandeira francêsa "Alain L. D.", conduzindo um carregamento de seis mil cachos de bananas.

# BANCO FRANCÊS E BRASILEIRO S. A.

CORRESPONDENTE DO

## CREDIT LYONNAIS

Matriz: SÃO PAULO - Ag. Urbana: CAMPOS ELISEOS - Filiais e Agências: RIO DE JANEIRO
SANTOS - SANTO ANDRÉ - SÃO JOSÉ DOS CAMPOS

BALANCETE EM 30 DE JULHO DE 1955.

(COMPREENDENDO MATRIZ, FILIAIS E AGÊNCIAS)

**ATIVO**

| | | Cr$ | Cr$ |
|---|---|---|---|
| **A — Disponivel** | | | |
| Caixa | | | |
| Em moeda corrente | | 28.926.870,60 | |
| Em depósito no Banco do Brasil S. A. | | 41.056.357,60 | |
| Em depósito à ordem da Sup da Moeda e do Crédito | | 17.975.047,80 | |
| Em outras espécies | | 13.990.198,60 | 101.948.474,60 |
| **B — Realizável** | | | |
| Letras do Tesouro Nacional | | —,— | |
| Empréstimos em C/ Corrente | 483.317.543,50 | | |
| Titulos Descontados | 375.781.769,40 | | |
| Agências no País | 62.215.069,20 | | |
| Correspondentes no País | 11.621.550,00 | | |
| Correspondentes no Exterior | 31.623.253,40 | | |
| Outros Créditos | 78.502.421,00 | 1.043.061.606,50 | |
| Imóveis | | 6.985.551,20 | |
| Titulos e valores mobiliários: | | | |
| Apólices e Obrigações Federais, inclusive as de valor nom. de Cr$ 14.179.000,00 dep. no Banco do Brasil S. A., a ordem da Sup. da Moeda e do Crédito e Cr$ 1.000.000,00 na Delegacia Fiscal, conf. Dec.-Lei n.º 9.602 | 12.099.870,50 | | |
| Em carteira | 1.659.312,50 | | |
| Apólices Estaduais | 646.223,40 | | |
| Ações e Debêntures | 278.700,00 | 14.683.906,40 | |
| Outros Valores | | —,— | 1.064.731.064,10 |
| **C — Imobilizado** | | | |
| Edifício de uso do Banco | 28.145.422,40 | | |
| Móveis e Utensílios | 10.790.985,90 | | |
| Material de expediente | 1.997.678,90 | | 40.934.087,20 |
| **D — Resultados Pendentes** | | | |
| Juros e descontos | 1.020.812,60 | | |
| Impostos | 178.993,70 | | |
| Despesas Gerais e Outras Contas | [illegible] | | |
| **E — Contas de Compensação** | | | |
| Valores em garantia | 221.424.261,00 | | |
| Valores em custódia | 124.561.036,60 | | |
| Titulos a receber de C/Alheia | 413.745.783,70 | | |
| Outras Contas | 269.506.138,80 | | 1.029.237.220,10 |
| | | | 2.241.876.948,00 |

**PASSIVO**

| | | Cr$ | Cr$ |
|---|---|---|---|
| **F — Não Exigivel** | | | |
| Capital | 100.000.000,00 | 100.000.000,00 | |
| Fundo de reserva legal | | 6.100.000,00 | |
| Fundo de previsão | | 15.900.000,00 | |
| Outras reservas | | 2.299.127,00 | 124.299.127,00 |
| **G — Exigivel** | | | |
| Depósitos | | | |
| À vista e a curto prazo | | | |
| de Poderes Públicos | 780.834,10 | | |
| de Autarquias | 142.168,10 | | |
| em C/C Sem Limite | 416.627.181,40 | | |
| em C/C Limitadas | 5.540.271,60 | | |
| em C/C Populares | 114.276.622,10 | | |
| em C/C Sem Juros | 40.899.932,00 | | |
| em C/C de Aviso | 36.726.534,00 | | |
| Outros depósitos | 34.567.414,50 | 649.560.957,80 | |
| à prazo: | | | |
| de diversos: | | | |
| [illegible] fixo | 107.630.627,00 | | |
| de aviso prévio | 27.845.760,50 | 135.476.587,50 | |
| | | 785.037.545,30 | |
| Outras Responsabilidades | | | |
| Obrigações diversas | 54.652.275,60 | | |
| Agências no País | 76.969.207,80 | | |
| Correspondentes no País | 7.176.972,30 | | |
| Correspondentes no Exterior | 76.695.368,90 | | |
| Ordens de pagamento e outros créditos | 67.066.463,80 | | |
| Dividendos a pagar | 1.120.944,00 | 283.881.232,40 | 1.068.918.777,70 |
| **H — Resultados Pendentes** | | | |
| Contas de resultados | | | 18.421.623,20 |
| **I — Contas de Compensação** | | | |
| Depositantes de valores em garantia e em custódia | | 345.985.297,60 | |
| Depositantes de titulos em cobrança: | | | |
| do País | 358.676.649,00 | | |
| do Exterior | 66.069.134,70 | 413.745.783,70 | |
| Outras contas | | 269.506.138,80 | 1.029.237.220,10 |
| | | | 2.241.876.948,00 |

São Paulo, 30 de Julho de 1955. — Roberto Moreira — Diretor-Presidente. — Jean Guicheney — Diretor-Superintendente. — Giovanni Ballarin — Diretor e Gerente do Dep. Extr. — Ulriche Richter — Chefe da Contabilidade Geral — Guarda-Livros — Registro n.º 10.757 no C.R.C. - S.P.

(42560)

# Edifício "ANAMBÉ"
## ADMINISTRAÇÃO PREDIAL CÍVIA

Ficam convocados os senhores condôminos do Edifício "Anambé", sito à Rua General Severiano, 100, para a Assembléia Geral Extraordinária, que será realizada às 17,00 horas do próximo dia 15 do mês de agôsto de 1955, segunda-feira, na Sede da Imobiliária Civia S. A., à Travessa do Ouvidor, 17 - 2.º andar, em primeira convocação; ou, na falta de número legal, em segunda e última convocação, com qualquer número de condôminos, às 17,30 horas, do mesmo dia e local, com o objetivo de deliberarem sôbre os seguintes assuntos: a) Exame e aprovação das contas do 1.º semestre de 1955; b) — Assuntos de interêsse geral.

Pelo Cond. do Edifício "Anambé"
IMOBILIÁRIA CIVIA S/A.

(41572)

# EDITAL
## Coleta de Preços

De ordem do Administrador do Edifício Praia Vermelha, faço público que às 16 horas do dia 18 do corrente, na Administração do Edifício Praia Vermelha sito à Praça General Tibúrcio n. 83, serão recebidas e abertas propostas em 3 (três) vias de detalhe (a primeira das quais devidamente selada), para fornecimento do seguinte material:

Item 1 — Moirões de concreto
Item 2 — Arame farpado (rolos).

OBSERVAÇÕES:

1) — Qualquer esclarecimento será prestado na Administração.
2) — Local de entrega — Chacrinha — Próximo à Praça Arco Verde.

Rio de Janeiro, 9 de agôsto de 1955.

SEBASTIÃO SCHAIDT [illegible]
2.º Ten. Almoxarife.

(22115)

# Instituto de Aposentadoria e Pensões dos Comerciários
## DELEGACIA NO DISTRITO FEDERAL
# AVISO

O Delegado do Instituto de Aposentadoria e Pensões dos Comerciários no Distrito Federal, comunica às emprêsas em atraso no recolhimento de suas contribuições que, atendendo as recomendações do Sr. Dr. Procurador Geral do Instituto, só procederá uma notificação para cobrança amigável das contribuições vencidas.

Esclarece, ainda, que o desatendimento da citada notificação, no prazo nela fixado, importará em imediata propositura da AÇÃO JUDICIAL.

Rio de Janeiro, 8 de agôsto de 1955.

HORACY MENDES
Subst.º Aut.º do Delegado

(41570)

# RESULTADOS DE ONTEM

**689** 5.º PÁREO — 1.300 metros — A.L. — Prêmios: Cr$ 45.000,00, 13.500,00, 6.750,00 e 5.000,00.

| | | | | | | | |
|---|---|---|---|---|---|---|---|
| 1.º George Sanders, S. Machado | 60 | 34.753 | 23,00 | 12 | 1.517 | 297,00 |
| 2.º Capitão Mozart, A. Reis .. | 50 | 24.055 | 33,00 | 13 | 1.865 | 241,00 |
| 3.º Jones, M. Henrique ..... | 54 | 4.819 | 165,00 | 14 | 2.291 | 196,00 |
| 4.º Admirável, A. Caceres .... | 56 | 12.204 | 65,00 | 22 | 1.165 | 386,00 |
| 5.º Franja, J. Baffica ..... | 54 | 8.964 | 89,00 | 23 | 8.284 | 54,00 |
| 6.º Baurú, P. Tavares ..... | 53 | 2.578 | 306,00 | 24 | 11.199 | 40,00 |
| 7.º Tucumana, P. Fernandes.. | 54 | 3.102 | 256,00 | 53 | 5.978 | 75,00 |
| 8.º Raritan, M. Alves ..... | 48 | (Capitão Mozart) | | 34 | 19.810 | 23,00 |
| 9.º Quaraí, A. Portilho ..... | 60 | 9.592 | 83,00 | 44 | 4.508 | 100,00 |
| | | 106.067 | | | 56.606 | |

Não correram: Don Firmin, Gary Cooper, Fair Constelation, Borracheira e Augura.

Diferenças: 4 corpos e 1 corpo. Tempo: 83".

Vencedor: (9) 23,00. Dupla: (34) 23,00. Placés: (9) 135,00, (6) 13,00 e (12) 20,00.

Movimento do páreo: Cr$ 1.680.400,00.

GEORGE SANDERS — m., c., 6 anos, R. G. do Sul, por Guarany e Bravosa. Proprietário: A. B. Pereira e I. Bornhausen. Treinador: Alexandre Corrêa. Criador: Francisco José Santana.

Raritan, forçando por fora, tomou a dianteira com George Sanders em segundo. Antes da reta, êste passou para a frente e venceu com facilidade. A dupla foi disputada, ficando em poder de Capitão Mozart, que foi ameaçado por Jones, esta vinda dos últimos postos.

**690** 6.º PÁREO — 1.500 metros — A.L. — Prêmios: Cr$ 45.000,00, 13.500,00, 6.750,00 e 5.000,00.

| | | | | | | | |
|---|---|---|---|---|---|---|---|
| 1.º El Mayor, N. Pereira .... | 57 | 12.456 | 73,00 | 11 | 10.116 | 54,00 |
| 2.º Segrel, G. Almeida ..... | 57 | 41.016 | 22,00 | 12 | 1.916 | 287,00 |
| 3.º El Guapo, E. Castillo ..... | 60 | 21.934 | 42,00 | 13 | 15.599 | 35,00 |
| 4.º Querelante, J. Ramos ..... | 53 | 1.327 | 689,00 | 14 | 23.283 | 23,00 |
| 5.º Glorioso, J. Marchant ..... | 54 | 32.406 | 28,00 | 22 | 130 | 4.174,00 |
| 6.º Tantalito, A. Nahid ..... | 52 | 752 | 1.216,00 | 23 | 1.231 | 441,00 |
| 7.º Spitfireson, O. Moura .... | 53 | 3.914 | 234,00 | 24 | 1.239 | 438,00 |
| 8.º Oslo, D. Silva ..... | 54 | (El Guapo) | | 33 | 3.010 | 180,00 |
| 9.º Orsini, L. E. Castro .... | 60 | 1.220 | 750,00 | 34 | 10.882 | 50,00 |
| | | 115.034 | | 44 | 845 | 642,00 |
| | | | | | 68.251 | |

Não correram: El Zorro, Jato, Quiroga e Bolonha.

Diferenças: 1 corpo e 5 corpos. Tempo: 94"3/5.

Vencedor: (1) 73,00. Dupla: (11) 54,00. Placés: (1) 20,00, (2) 12,00 e (8) 14,00.

Movimento do páreo: Cr$ 1.951.450,00.

EL MAYOR — m., t., 6 anos, Paraná, por Remember e Tombola. Proprietário: Ernesto Possi. Treinador: Reduzino Freitas. Criador: Haras Paraná Ltda.

El Mayor saiu na frente, perseguido por Segrel. Os dois destacaram-se dos demais e vieram em luta até o final, levando a melhor o tordilho que venceu firme. Mas Segrel manheirou muito na reta de chegada e não pôde descontar a diferença que o separava de El Mayor.

**691** 7.º PÁREO — 1.600 metros — A.L. — Prêmios: Cr$ 45.000,00, 13.500,00, 6.750,00 e 5.000,00.

| | | | | | | | |
|---|---|---|---|---|---|---|---|
| 1.º Corregio, J. Marchant .... | 58 | 33.595 | 24,00 | 11 | 11.140 | 50,00 |
| 2.º Kantar, J. Portilho ..... | 54 | 2.638 | 301,00 | 12 | 21.910 | 25,00 |
| 3.º Demolidor, M. Silva ..... | 58 | 9.388 | 85,00 | 13 | 12.800 | 43,00 |
| 4.º Gran Sonante, P. Fernandes | 54 | 1.695 | 468,00 | 14 | 4.342 | 128,00 |
| 5.º Neon, J. Ramos ..... | 51 | 13.675 | 58,00 | 22 | 5.742 | 97,00 |
| 6.º Pan, A. Araujo ..... | 54 | 5.150 | 154,00 | 23 | 8.882 | 63,00 |
| 7.º Eônio, J. Baffica ..... | 52 | 2.327 | 341,00 | 24 | 1.995 | 279,00 |
| 8.º Thank, A. Reis ..... | 50 | 2.219 | 358,00 | 33 | 1.298 | 429,00 |
| 8.º Fair Copy, D. P. Silva .... | 54 | 11.227 | 71,00 | 34 | 1.573 | 354,00 |
| 10.º Lilibety, M. Alves ..... | 53 | 4.339 | 183,00 | 44 | 337 | 1.652,00 |
| 11.º Relansina, A. G. Silva .... | 52 | 13.571 | 58,00 | | | |
| 12.º Nordestino, A. Ribas ..... | 58 | (Gran Sonante) | | | 70.019 | |
| | | 99.824 | | | | |

Não correram: Monte Vernon, Gambrinus, Marbal e Indiscreto.

Diferenças: 2 corpos e pescoço. Tempo: 101".

Vencedor: (1) 24,00. Dupla: (12) 25,00. Placés: (1) 14,00, (7) 64,00 e (5) 24,00.

Movimento do páreo: Cr$ 1.811.600,00.

CORREGIO — m., c., 7 anos, D. Federal, por Corregidor e Risponde. Proprietário: Stud Palace. Treinador: Fernando Schneider. Criador: Fazenda Rio Grande.

Poucos metros depois da partida Corregio assumiu a vanguarda e galopou até o final. Venceu disparado, contido por seu piloto, enquanto vários animais lutavam pela formação da dupla que acabou em poder de Kantar, dominando Demolidor no "photochart".

| | |
|---|---|
| Movimento de apostas ..... | Cr$ 10.695.370,00 |
| Concursos ..... | Cr$ 306.465,00 |
| Total geral ..... | Cr$ 11.001.835,00 |

# RUBENS E ZIZINHO...

(Continuação da 1.ª página)

ter e Milton, do Bonsucesso; Sílvio Parodi, Vasco; e Jorge, do Madureira.

América e Flamengo serão julgados por atrazo de jôgo.

INDICIADO MUSITANO

O árbitro Antônio Musitano não foi muito feliz na sua estréia no campeonato carioca.

Tanto assim que estará às voltas com o T.J.D., pois o auditor verificando irregularidades na súmula do jôgo que dirigiu, procedeu a sua indiciação.

Assim sendo, Musitano terá que comparecer ao tribunal.

# PROVIDÊNCIA PARA O...

(Continuação da 1.ª página)

que praticam o football profissional.

TRÊS CAPÍTULOS

A ordem do dia ficou sendo dividida em três capítulos, separando as questões que se refere à ADEM, à CBD e à Federação Metropolitana. E nesta ordem, os assuntos ficaram sendo abordados, constando, na pauta do ADEM como mais importante, a revisão do Convênio e questão dos ingressos, incluindo o problema da localização dos associados dos clubes e a das novas cadeiras cativas e perpétuas. Com referência à CBD, a discussão girou em tôrno dos assuntos do selecionado, focalizando o detalhe da requisição de jogadores e técnicos e, principalmente, o calendário, em que os interêsses dos clubes precisam ser, primeiramente defendidos, de acôrdo com o ponto de vista assumido pela reunião.

SERÃO RESPEITADAS AS DATAS DA CBD

Até uma hora da manhã, não se chegou a debater o terceiro item, que se realcionava com os assuntos ligados à Federação Metropolitana. Isto porque debates calorosos faziam demorar o problema do selecionado, com seus muitos e diferentes ângulos. Alguns dirigentes mostravam-se radicalmente contrários às excessões neste setor, principalmente no meio do Campeonato desejando que a atividade da seleção seja reduzida ao mínimo indispensável. Já outros — pelo que transpirou até o local onde a reportagem se encontrava — achavam que as pretenções da CBD eram justas e que o selecionado permanente é uma necessidade [illegible]. Exatamente neste ponto, os debates chegaram a se acalorar, sendo ouvidos discussões de voz alta, em que se envolveram os srs. Gilberto Cardoso, Alves de Moraes, Abrahim Thebet e Gastão Soares de Moura, e Henrique Barbosa para citar os principais oradores. Até quando nos foi possível acompanhar a reunião, embora de longe, não se chegou a uma decisão cabal, a não ser num ponto: as datas já cedidas à CBD serão, de qualquer forma respeitadas, podendo, assim, a entidade máxima satisfazer os seus compromissos já assumidos com o Exterior.

A PAUTA DA FEDERAÇAO METROPOLITANA

Ao encerrarmos os trabalhos da presente edição, entrava em pauta o terceiro ponto básico da reunião, sôbre as questões que diziam respeito à Federação Metropolitana. Espera-se, que a reunião se prolongue até alta madrugada, uma vez que passadas as duas horas da manhã, foi que este item começou ser discutido.

# VÁRIAS...

(Continuação da 1.ª página)

be declamada por Martim Francisco, de que Uchôa, por fim, faça a sua estréia no América.

Contudo, Pompéia está se empregando a fundo, merecendo, por isso mesmo, a confiança do técnico. De forma que, sòmente o treino de hoje poderá decidir a dúvida.

ÂGNELO NO QUADRO

É quase certo que a experiência feita com Hélio na zaga direita e Agnelo na asa média esquerda será efetivada. Assim, teríamos Hélio e Edson (Osmar); Ivan, Oswaldinho e Agnelo.

Convém restaltar que Oswaldinho, [illegible] deverá ensaiar.

CONCENTRAÇAO

Após o treino, os jogadores rumarão para a Ilha do Governador, concentrando-se no Hotel Miramar até a hora do prélio.

# TÊNIS

TORNEIO INDIVIDUAL DA 5ª. CLASSE MASCULINA

Terá prosseguimento hoje, nas quadras do Clube dos Caiçaras, o Torneio Individual da 5ª. Classe masculina, com os seguintes jogos:

QUADRA 1 — às 18 horas — E. Nagasawa x J. C. Carvalho; a seguir — venc. H. Meyersohn x G. de Suza contra venc. O. Schuback x Nelson Betini de Souza; a seguir — Landulfo Monteiro x William Schenberg; a seguir — A. Frucco x Carlos [illegible].

QUADRA 2 — às 18 horas — José Vieira x Marcos C. Saraiva; a seguir — venc. J. P. Leman x J. C. Chacon contra venc. N. Baiense x Alexandre Medicis; a seguir — Jão A. Medicis x Sérgio Soares; a seguir — Paulo G. Couto x Emílio Guilayn.

QUADRA 3 — às 18 horas — Jorge Bedran x R. Hazan; e seguir — H. Laubmeyer x José C. Búcio; a seguir — Zurab Boghossian x L. Janussi; a seguir — Aristeu Rache x E. Kiesewetter.

CAMPEONATO INDIVIDUAL CARIOCA

Jogos programados para hoje nas quadras do Fluminense F. C.:

às 15,30 horas — Marguerite Frucco x Suzete Rasgado; Ruth Mesquita x Elsa Arraes; Bertha Surreaux x Inah Ferraz; Lucy Maia-Maria Helena Amorim x Josefina Braile-Nair Mesquita; aseguir — Sônia P. Guimarães x Elcy Maia; Romeu Santos x José Torok Jr.; Júlio Delamare x Antônio Almeida; a seguir — Sérgio Luz Aloísio Souza, Nelson D. Lopes x Álvaro Osório; Alexandre B. Cunha x Jorge Leman; a seguir — Jacques Freling x Mário Pucheu; Benedito Negri x Sady Gontan; Thomaz Leonardos x Durval Garcia.

TAÇA DIVA RAMOS

Nas quadras do Tijuca T. C., sábado próximo será realizada a competição amistosa entre o Tijuca T. C. e a Associação Desportiva Floresta, em disputa da Taça Diva Ramos, transferida do mês de junho p. passado, que por motivo de fôrça maior não pôde ser realizada.

De acôrdo com o regualamento da mesma deverão ser realizados 15 jogos constando das provas de simples masculino, duplas masculinas, simples feminino e duplas mistas.

# ANTÔNIO LAGO

(FALECIMENTO)

**Libânia Nunes Lago; Antônio Nunes Lago, senhora e filhos; Arthur Nunes Lago, senhora e filhos; Hélio Nunes Lago; Francisco Pignataro Filho e senhora; Odenegus Gonçalves Leite, senhora e filhos; Carlos de Castro, Celso Teixeira Castro; Maria Cecilia Lago; cumprem o doloroso dever de comunicar aos demais parentes e amigos, o falecimento de seu querido espôso, pai, sogro, avô e irmão ANTÔNIO LAGO, convidando para seu enterramento, saindo o féretro às 16 horas de hoje, sexta-feira, dia 12, da Capela do Cemitério São Francisco Xavier para a mesma necrópole.**

# Estreantes

(Conclusão da última página)

êste ano não conseguiu uma vitória. Gosta da grama, no entanto, e vai bem montado.

EXPERIÊNCIA — 3 anos, filha de Remember em Rebeca e de propriedade do sr. Heitor de Lima e Silva. Seus trabalhos não convencem e, há quinze dias, passou o quilômetro em 66" 2/5, firme, ganhando de Descalçado.

BAS BLEU — 3 anos, filha de Dernah em Best Girl e de propriedade do stud Verde e Preto. É tida em boa conta e traz uma passada no quilômetro em 64" 3/5, bem. Faz parte de uma cocheira que costuma estrear os animais vencendo.

MARILUZ — 3 anos, filha de Serval em Astaruth e de propriedade do sr. Mario Miranda. É ligeira e tem trabalhos regulares. Pode aparecer.

BONG LAI — 3 anos, filha de Fastlad em Zonza e de propriedade do stud Rafal. Tem bons trabalhos, sendo superior a Lugange e Blue Bird. É ligeira e vai correr bem.

TÉLUS — 3 anos, filha de Vagebond em Muxaxa e de propriedade do sr. Otavio Teixeira Campos. Tem 64" no quilômetro, firme, e é portadora de algumas esperanças.

IRIRI — 3 anos, filho de Fighting Chance em Sibelita e de propriedade do Haras Boa Vista. É um tordilho que ainda está um pouco cheio. Passou os 1.200 em 78", com ação regular. É cêdo ainda.

EL FAQUI — 3 anos, filho de Danton em Helvia e de propriedade do stud Serrador. Estréia em condições regulares, com 64" 3/5 no quilômetro. Vai respeitar outros mais aguerridos.

RUBRO NEGRO — 3 anos, filho de Helisco em Veneziana e de propriedade do stud Xangô. Regula com Engano, encontrando, porém, uma turma mais camarada.

BRAZENFACE — 3 anos, filho de Nilgiris em La Pichona e de propriedade do stud Verde e Preto. Outro filho de Nilgiris que pode muito seguir os passos de seus irmãos, isto é, estrear vencendo. A turma é fraca e não há nomes de destaque. Tem 64" no quilômetro, bem.

JARAZAL — 3 anos, filho de Goyo em Igarité e de propriedade do sr. Ermelindo Fernandes. Vem progredindo últimamente mas ainda é cêdo para aspirar qualquer coisa. Passou o quilômetro em 65", com final fraco.

MAJOR — 3 anos, filho de Meulen em Birdshop e de propriedade do stud Sisson. Vem de Pôrto Alegre onde era um dos melhores da turma e traz esperanças de seus responsáveis. Trabalhou a distância em 102", porém com poucas sobras. Vai enfrentar os melhores da Gávea e não acreditamos que possa medir fôrças com êles.

# FAÇANHA...

(Continuação da 1.ª pág.)

11 (U. P.) — O atleta universitário brasileiro Guimarães, com 48,37 metros, classificou-se em terceiro lugar nos Jogos Universitários Internacionais. A prova foi ganha pelo norte-americano John Bard, que estuda na Grã-Bretanha e representa êsse país, com 51,09 metros, novo recorde dos Jogos. O japonês Takayoshi Ogasawata foi segundo, com 49,97 metros.

SAN SEBASTIAN, Espanha, 11 (U. P.) — O Brasil foi eliminado do torneio de waterpolo dos Jogos Desportivos Universitários.

A equipe brasileira terminou a rodada eliminatória com uma vitória e uma derrota, da mesma forma que as demais equipes de sua série, Grã-Bretanha e Bélgica, porém foi eliminada porque seu goal average era inferior aos dos outros dois países.

Os brasileiros derrotaram a Gr-Bretanha por 5 a 4 e perderam para a Bélgica por 9 a 2.

A classificação final da série foi:

1) — Grã-Bretanha, uma vitória e uma derrota — 12 golas a favor e 7 contra.

2 — Bélgica, uma vitória e uma derrota — 10 goals a favor e 10 contra.

3 — Brasil, uma vitória e uma derrota — 7 goals a favor e 12 contra.

# ATOS RELIGIOSOS

## VIÚVA DORVELINA BARBOSA KAHL

(FALECIMENTO)

**José Kahl Filho, senhora e filho, Ary Barbosa Kahl, senhora e filhas, Rita de Cássia Barbosa Portugal e filhas, Júlio Kahl e família, Antenor Guimarães e família, participam o falecimento de sua querida mãe, sogra, avó, irmã, tia e cunhada DORVELINA BARBOSA KAHL, ocorrido ontem, às 17 horas, e convidam os parentes e amigos para o enterro que sairá às 17 horas, de hoje, dia 12, da Capela Real Grandeza, para o Cemitério de São João Batista.**

## JOCKEY CLUBE DE PETRÓPOLIS

(Conclusão da última página)

4º páreo — às 15,00 horas — 1.200 metros — Cr$ 12.000,00.

| | | Ks. |
|---|---|---|
| 1 | 1 Crosby, M. Henrique..... | 55 |
| | 2 Holmes, G. Neves..... | 50 |
| | " Peseta, A. Caceres..... | 48 |
| 2 | 3 Socorro, C. Morgado..... | 53 |
| | 4 Gay Fox, XX ..... | 51 |
| | " Sonhador, J. Graça..... | 53 |
| 3 | 5 Marroquino, A. G. Silva.. | 56 |
| | 6 Mameluco, XX ..... | 56 |
| | " Paranaense, O. Palermo... | 50 |
| 4 | 7 Arrogante, A. Nery..... | 48 |
| | 8 Divita, J. Martins..... | 56 |
| | 9 Windsor, S. Mazalla..... | 52 |
| | 10 First Empire, A. S. Leite. | 55 |

5º páreo — às 15,40 horas — 1.500 metros — Cr$ 12.000,00.

| | | Ks. |
|---|---|---|
| 1 | 1 Geraldy, C. Morgado..... | 53 |
| | 2 Sans Gene, A. Marçal..... | 53 |
| 2 | 3 Maron, B. Ribeiro..... | 55 |
| | 4 Suave, J. G. Martins..... | 53 |
| 3 | 5 Capurro, P. Tavares..... | 55 |
| | 6 Descalçado, M. Chirino.... | 55 |
| 4 | 7 Lapacho, A. G. Silva..... | 55 |
| | 8 Sal Amargo, XX ..... | 50 |

6º páreo — às 16,10 horas — 1.600 metros — Cr$ 20.000,00 — (Handicap Especial).

| | | Ks. |
|---|---|---|
| 1 | 1 Sellina, W. Meirelles..... | 55 |
| | 2 Matipó, XX ..... | 53 |
| 2 | 3 Mengo, D. Silva..... | 54 |
| | 4 Onix, J. Silva..... | 53 |
| 3 | 5 Manguarito, C. Morgado.. | 56 |
| | 6 Thank, P. Tavares..... | 53 |
| 4 | 7 Chanchão, J. Graça..... | 59 |
| | " Bico de Lacre, XX..... | 57 |

7º páreo — às 17,00 horas — 1.500 metros — Cr$ 12.000,00.

| | | Ks. |
|---|---|---|
| 1 | 1 Ouronegro, S. Mazalla..... | 56 |
| | 2 Peseta, A. Caceres..... | 50 |
| 2 | 3 Muiraquitã, XX ..... | 56 |
| | 4 Charrua, XX ..... | 51 |
| | 5 Ma Griffe, H. Rebello..... | 50 |
| 3 | 6 Heliopolis, W. Lima..... | 52 |
| | 7 Ever Friend, I. Garratoni. | 50 |
| | 8 Ross, J. G. Martins..... | 55 |
| 4 | 9 Mar de Ouro, P. Labre.... | 51 |
| | 10 Miro, J. Baffica..... | 50 |

RESOLUÇÕES DA C. C. PETROPOLITANA

Em reunião extraordinária, deliberou a C. C., o seguinte: a) estabelecer para vigorar a partir da próxima corrida, que os prêmios de provas comuns, serão acrescidos de 30, 40 e 50 por cento, quando o movimento de apostas ultrapassar as somas de 3, 4 e 5 milhões de cruzeiros, respectivamente.

b) — Dar aos treinadores Sidney Lourenço e A. D. Monteiro, responsável pelos animais Fabian e Capitólio, o prazo improrrogável de 72 horas a contar da publicação destas para apresentarem à Secretaria da Comissão de Corridas à rua Araujo Pôrto Alegre, 70, salas 112/114, as suas defesas, por escrito, bem como indicarem, se tanto entenderem, peritos para acompanharem os exames de contra-prova já ordenados, correspondentes àqueles animais e se por êles protestarem sua defesa.

## MARIA TEIXEIRA LIMA

(1º ANIVERSÁRIO FALECIMENTO)

Rubens de Souza Marinho, senhora e filhos Delio de Souza Marinho, senhora e filhos, Murillo de Souza Marinho e Mauro de Souza Marinho, convidam aos demais parentes e amigos, para a missa, que em intenção da alma de sua estimada tia, MARIA TEIXEIRA LIMA, mandam celebrar, dia 13 sábado, às 8,30 horas no altar-mor da Matriz dos Sagrados Corações, à R. Conde de Bonfim, 474.

(14824)

À Sta. MARTHA, S. JUDAS TADEU E AO PADRE JOAO BAPTISTA FRAN, agradeço várias grandes graças — SYLVIA. (16622)

## CAPITÃO-DE-FRAGATA JOSÉ SÉRGIO FERREIRA

**Os seus colegas de turma farão celebrar missa por sua alma, na Igreja da Cruz dos Militares, amanhã, sábado, dia 13, às 10 horas.** (41559)

## DR. EDUARDO FERREIRA LOBO

(MISSA DE 30.º DIA)

**Durval Coutinho Lobo e senhora convidam para a missa de 30.º dia, por alma de seu querido e inesquecível pai e sógro, DR. EDUARDO FERREIRA LOBO, às 9,30 horas do dia 13, sábado, no altar-mór da Igreja da Candelária. Antecipadamente agradecem.** (12830)

## DR. EDUARDO FERREIRA LOBO

(MISSA DE 30.º DIA)

**Helena Fonseca Almeida Lobo e filhos convidam para a missa do 30.º dia, por alma de seu querido e inesquecível espôso e pai, DR. EDUARDO FERREIRA LOBO, às 9,30 horas do dia 13, sábado, no altar-mór da Igreja da Candelária. — Antecipadamente agradecem.** (12831)

# RUBENS ESPOSEL PINTO

(7.º DIA)

Carlos Evaristo Pinto, senhora e filho, João Ferreira, senhora e filhos, Cel. Dr. João C. Rego Barros e senhora, Lucy Meira e neto, Moacyr Esposel Pinto e senhora, Sylvia Esposel Pinto, Lourde Esposel Pinto, Juracy Esposel Pinto, Dr. Oscar Gadret, senhora, genro e neto, Cesar Castro e senhora, convidam seus parentes e amigos para assistirem à missa que mandam celebrar em sufrágio da alma de seu querido pai, sogro, avô, irmão, cunhado, tio, sobrinho e primo RUBENS ESPOSEL PINTO, amanhã, dia 13, às 11 horas, no altar-mor da Igreja São Francisco de Paula.

# RUBENS ESPOSEL PINTO

(7.º DIA)

Gastão Hugo Teixeira Lobão, senhora e filhos e Cristiano Teixeira Lobão, senhora e filhos, convidam seus parentes e amigos para assistirem a missa que mandam celebrar em sufrágio da alma de seu grande amigo RUBENS ESPOSEL PINTO, amanhã dia 13 às 11 horas no altar de N. S. da Conceição na Igreja de São Francisco de Paula. 42743)

# CÓRA KERTH BRUCE

(30.º DIA)

**Maria de Lourdes Bruce, Valentina Kerth Bruce, João F. Ramos da Rocha e senhora, Everardo Kerth Bruce e senhora, Fernando Kerth Bruce, senhora e filha; Homero de Araujo Bruce, senhora e filhos; Flavio do Nascimento Bruce e senhora, William F. Kohout, senhora e filha; Cesar Bruce Rocha, senhora e filho, agradecem a todos que se manifestaram por ocasião do falecimento e da missa de sétimo dia, de sua bondosa mãe, sogra, avó e bisavó — CÓRA KERTH BRUCE e novamente os convidam para a missa de 30.º dia que será celebrada, amanhã, sábado, 13, às 10 horas, no altar-mór da Igreja Nossa Senhora da Conceição e Bôa Morte, Rua Rosário esquina Miguel Couto.** (2668)

# Margarida José Heluy

(MISSA DE 1.º ANIVERSÁRIO)

A família de MARGARIDA JOSÉ HELUY, convida seus parentes e amigos para a missa do 1.º aniversário, que em intenção da sua boníssima alma, manda celebrar amanhã, sábado, dia 13, às 8 ½ horas, na Igreja Sto. Antônio Maria Zaccarias, à Rua do Catete, 113. Desde já agradece o comparecimento a êste ato de piedade cristã. (25896)

GENERAL

## ANTÔNIO DE FREITAS BRANDÃO

(1.º ANIVERSÁRIO)

Maria Thereza S. de Freitas Brandão, filhas, genros e netos, convidam seus parentes e amigos, para assistirem a missa, que será rezada em memória de seu querido e inesquecível espôso, pai, sogro e avô, no altar-mor da Igreja da Santa Cruz dos Militares, sábado, dia 13, às 10,30 horas.

Antecipadamente agradecem. (9661)

# Batista Severino

SOCIEDADE HÍPICA BRASILEIRA

(MISSA DE 7.º DIA)

**Ministro Rogério de Freitas, Carlos da Silva Costa, Humberto Tavares, Paulo Goulart, Sylvio dos Santos Silva, Cel. Oswaldo Rocha, Carlos Belmiro Rodrigues, Francisco Basto, Ruderico Pimentel, Mário Monteiro, Ministro José Pereira Lira, Maria Cardoso, Eleonor Irvin, Maria Ramos, Antônio Ferreira Real e demais sócios da Sociedade Hípica Brasileira, convidam os parentes e amigos do velho companheiro BATISTA para a missa do 7º dia que se realizará no dia 15 de agôsto, às 8,30 horas, na Igreja São Francisco de Paula.** (25953)

# Laura Milliet de Araujo

(MISSA DE 7.º DIA)

Cel. Orlando Rangel, senhora e filhas, convidam seus parentes e amigos para assistirem a missa de 7.º dia que, em sufrágio da alma de sua pranteada sogra, mãe e avó, LAURA MILLIET DE ARAUJO, falecida em São Paulo, mandam celebrar sábado, dia 13 de agôsto, às 10 horas, na Igreja de Sta. Terezinha (Tunel Novo). (15736)

# Ruth Varejão de Souza

(PEQUETITA)

MISSA DE 7.º DIA

Manoel Francisco de Souza, filha, genro e demais parentes de RUTH V. DE SOUZA, agradecem as manifestações de pesar recebidas por ocasião de seu falecimento e, convidam para assistir a missa de 7.º dia que será celebrada em intenção à sua boníssima alma no dia treze do corrente às 9,30 horas no Altar-Mor da Igreja de São Francisco de Paula. De coração agradecem o comparecimento. (16839)

# HELENA DINIZ CARNEIRO LEÃO

(VIÚVA DR. WALFRIDO LEÃO)

(MISSA DE 7.º DIA)

**Fernando Carneiro Leão, senhora e filho; Helenita Carneiro Leão, George Becker, senhora e filha; Myrton E. Glover, senhora e filhos; muito sensibilizados agradecem as manifestações de pesar recebidas por ocasião do falecimento de sua inesquecível e idolatrada mãezinha, sogra e avó HELENA, e convidam os parentes e amigos para a missa de 7.º dia que em sufrágio de sua bonissima alma, será celebrada hoje, sexta-feira, dia 12, às 11,30 horas, no altar-mór da Igreja de Nossa Senhora do Carmo, à Rua 1.º de Março. Antecipadamente agradecem aos que comparecerem a esse ato de fé cristã.**

# Maria Murtinho de Sousa

(YAYA)

(MISSA DE 7.º DIA)

**Cyria Murtinho de Sousa Pinheiro, Ruy Pinheiro, Ofocar Murtinho de Sousa, Cecilia Levy Murtinho de Sousa, Carvilio Murtinho de Sousa, Hilda Murtinho de Sousa Penna, Oswino Penna, Manuel Artur Murtinho Pinheiro, Maria Dreyer Pinheiro, Francisco Benedito Murtinho de Sousa Pinheiro, Lucilia da Silva Pinheiro, Fernando Murtinho de Sousa Penna, José Murtinho Sobrinho, Elesbão Murtinho, Lola Murtinho, Irene Murtinho, Evangelina Murtinho, Rose Murtinho, Herberto Murtinho, Hildegard Murtinho, Francisco Paes de Oliveira, Leonor Murtinho Guimarães e Viuva Manuel Murtinho, agradecem sensibilizados as manifestações de pesar recebidas por ocasião do falecimento de sua querida YAYÁ e convidam seus parentes e amigos para a missa de 7.º dia que, por sua bonissima alma, mandam celebrar amanhã, sábado, dia 13, às 10 horas, no altar-mór da Igreja da Candelária. Antecipadamente agradecem a todos que comparecerem a esse ato de fé cristã.** (41558)

# Edgard da Silva Maya

(MISSA DE 7.º DIA)

**A família de EDGARD DA SILVA MAYA, profundamente sensibilizada agradece as manifestações de pesar recebidas por ocasião do seu falecimento e, convida os seus parentes e amigos, para assistirem a missa de 7.º dia, que em sufrágio de sua boníssima alma, manda celebrar amanhã, sábado, dia 13, às 8,30 horas, no altar-mór da Igreja de Nossa Senhora Mãe dos Homens a Rua da Alfândega. Antecipadamente agradece aos que comparecerem a êsse ato de piedade cristã.**

(41560)

CAPITÃO DE FRAGATA

# JOSÉ SERGIO FERREIRA

(MISSA DE 30.º DIA)

**A família de JOSÉ SERGIO FERREIRA — na impossibilidade de agradecer pessoalmente a todos que manifestaram pesar comparecendo ao funeral enviando coroas, flôres, cartas, telegramas ou assistindo à missa de 7.º dia, por ocasião do falecimento de seu inesquecível chefe, vêm por êste meio expressar a sua eterna gratidão e ao mesmo tempo, convidar seus parentes e amigos para assistirem à missa de 30.º dia que será celebrada em sufrágio de sua boníssima alma, amanhã, sábado, dia 13, às 10 horas, no altar-mor da Igreja Cruz dos Militares, à Rua 1.º de Março. Antecipadamente agradece.** (42884)

# Orozimbo de Andrade

(DA SECRETARIA DO INSTITUTO MONCORVO)

**Os médicos, dentistas, parteiras, enfermeiras, o pessoal da Secretaria, os serventes do antigo Instituto de Proteção e Assistência à Infância do Rio de Janeiro convidam os parentes e amigos do querido OROZIMBO DE ANDRADE para a missa de 7.º dia que mandam rezar pelo eterno repouso de sua alma sábado, 13, às 10 horas, na igreja de N. S. do Carmo, no altar do Senhor dos Passos.**

(25890)

# PAULO FERNANDO BARTLETT JAMES

(FALECIMENTO)

**Nuta Bartlett James, filhos, noras, genro, netos, irmãos, cunhados, primos e demais parentes, comunicam o falecimento de seu querido filho, irmão, cunhado, tio, sobrinho e primo PAULO FERNANDO, e convidam para seu sepultamento, hoje, às 11 horas, no Cemitério de São João Batista. O féretro sairá da Capela de Real Grandeza.** (8995)

# OROZIMBO DE ANDRADE

MISSA DE 7.º DIA

**Sua família convida os parentes e amigos para assistirem à missa que em sufrágio de sua boníssima alma fará celebrar amanhã, 13, sábado, às 10 horas, no altar-mor da Igreja de N. S. do Carmo, à Rua 1º de Março. Antecipadamente agradece aos que comparecerem a êsse ato de piedade cristã.** (15735)

# JUDITH MAURY

(FALECIMENTO)

**Roberto Maury, Délio Maury e senhora, Odin Maury e senhora, Elsa Pereira Pinto Maury, participam o falecimento de sua mãe, avó, sogra, JUDITH MAURY, e convidam seus demais parentes e amigos para o seu sepultamento, hoje, dia 12, às 16 horas, no cemitério de São Francisco Xavier, saindo o féretro da Capela do mesmo cemitério.**

## EMPRESTIMO AO JAPÃO PARA COMPRAR ALGODÃO

NOVA YORK, agosto (AN — SINB) Informa o "New York Times", que o empréstimo agora concedida pelo Export Import Bank ao Banco do Japão, no montante de 60 milhões de dólares, para financiar as compras de algodão norte-americano, é o quinto dêsse tipo autorizado pela mesma instituição de crédito àquela outra organização bancária, desde 1951. Somados todos êles, dão o total de 260 milhões de dólares.

## 9.450 TONELADAS DE TRIGO

*SANTOS, 11 (Asp)* — Procedente de Rosário, chegou, a êste Pôrto, o navio de bandeira argentina "Betty Ryan", que nos trouxe um carregamento de nove mil quatrocentas e cinquenta toneladas de trigo em grão e a granel.

## MILHARES DE TONELADAS DE GÊNEROS EM VIAS DE SE ESTRAGAREM

*FORTALEZA, 11 (Asp)* — Em gravíssima situação se encontra a zona de Cariri, no tocante ao transporte. Nos armazéns de tôdas as estações da estrada de ferro daquela região se acumulam milhares de sacos de gêneros em vias de deterioração. Em entrevista concedida, o sr. Lauro Martins, presidente da COAP, disse que sòmente na cidade de Crato 11.592 toneladas do produtos se encontram retidos a espera de trens. Por outro lado, o engenheiro Carneiro da Cunha, diretor demissionário da R. V. C. afirma que antes de cinco meses não chegarão as peças para locomotivas, pedidas pela nossa ferrovia.

# ANÚNCIOS

**DENTADURAS USADAS DE OURO**
JOIAS, PULSEIRAS e MOEDAS — compro. — Pago bem. — Atendo a domicilio. — Telefone: 37-2632, ou diàriamente entre 15-18 horas. — Avenida Rio Branco, 11 — LOJA CHARLES, com Sr. GEORGE. (14574)

**Compra-se tudo**
Máquinas de costura, de escrever, rádios, geladeiras, enceradeiras, cautelas, ventiladores, cristais, porcelanas e tudo que represente valor. Paga-se bem.
**Telefone: 43-7180** (12578)

**CR$ 950,00 TERNOS USADOS**
COMPRO A DOMICILIO
**TEL.: 42-2702** (26966)

**LIVROS USADOS**
Compro avulsos e em bibliotecas. Pago o justo valor. Atendo a domicílio. Fone: 32-6086 — LIVRARIA BRASILEIRA. (08716)

**LIVROS USADOS**
Compro qualquer quantidade. - Pago bem — Atendo a domicilio — Rua México, 148-sobreloja.
**Telefone 22-6946**

**Moedas antigas**
Compro, brasileiras e estrangeiras, de qualquer metal. — Rua México 148-sobreloja.
**Telefone 22-6946** (01799)

**Conselheiro Macedo Soares**
Dicionário brasileiro da lingua portuguêsa — 2 volumes, brasileirismos, indianismos, africanismos. Estudos Lexicográficos do Dialeto Brasileiro. Livraria Alves e nas demais. (26107)

**BABÁ**
Precisa-se de uma moça branca, que tenha alguma prática. Paga-se bem. Exige-se referencias. Tratar à Rua Voluntários da Pátria, 120. (8983)

**O ROLLAS — ALUGA**
Smoking, casacas, fraks, cartolas, chapéu côco, summer-jacks, paletó mescla e calça listrada para casamento, bailes, passeios, etc., no rigor da moda. Rua dos Arcos n.º 18, 5.º andar, tem elevador e também compra.
**ROLLAS — Tel. 32-6414**

**PERSIANAS — VENEZIANAS**
Consertos e reformas. Suas persianas não funcionam regularmente? As cordas ou cadarços estão esgarçados? Procure o quanto antes técnico FRANCISCO. — Tels. 26-6302 e 26-1267. Deixar recados. (17706)

**VENEZIANAS**
Pinta, coloca cadarços, cordas, reforma geral. Serviço rápido e garantido. Tels. 22-1343, 47-3200. Organização Neol Ltda. Rua Humberto de Campos 812. Sr. Oliveira. (23147)

**CAUTELAS**
Compram-se: Jóias — Mercadoria. PAGA-SE BEM. Telefone: 37-2632 ou diàriamente entre 15-18 horas. Av. Rio Branco, 11 — LOJA CHARLES, c/ Sr. George. (14578)

**COMPRA-SE TUDO**
Geladeiras, pianos, móveis objetos de arte e outros, máquinas, televisão, casas completas, automóveis, prédios etc
**Tel. 48-1901 — Mello** (04955)

**COMPRA-SE TUDO**
Enceradeiras, Aspiradores, Máquinas, Objetos de Arte, Cristais,etc. — Casas completas. — PAGA-SE BEM.
**Tels:. 52-9517 e 57-9711** (17384)

**OBJETOS DE ARTE**
Vendem-se em porcelana, marfim, [illegible] Ocasião. Rua do Rosário, 145-sobrado. (17382)

**PERSIANAS -- VENEZIANAS !!!**
Se não funcionam bem. As cordas e cadarços estão esgarçados. Não deixe para amanhã. Encarregamo-nos de pinturas de casas e apartamentos. — Orçamentos grátis. — ORGANIZAÇÃO NEOL LTDA., Rua Humberto de Campos, 812 — Telefones: 27-1343 e 47-3200 — Sr. OLIVEIRA. (16306)

**ESTOJO KERN**
VENDE-SE para desenho e outros aparelhos para engenharia, junto ou separados, ocasião. — Rua do Rosário, 145-sobrado. (17386)

**DIVÓRCIO**
e novo casamento no México, informações grátis. — Máxima atenção. — Travessa Ouvidor, 36, 2.º, sala 25 — Telefone: 52-1334. (19016)

**REPRESENTAÇÕES**
QUALQUER TIPO COMERCIAL À BASE DE COMISSÃO
Pessoa idônea bem relacionada na Praça, aceita de fábricas e outras atividades. Escritório instalado no Centro — Av. Rio Branco, 151 — sala 508, esq. Rua Assembléia. Tel. 22-8027 — Sr. Adolpho. (27035)

**TITULO CAIÇARAS**
**COMPRA-SE - 27-2765.** (12827)

**ESCOLA DO MUNDO**
Um livro diferente, original, inédito, único, focalizando todos os males sociais e morais da vida e suas soluções imediatas, positivas e onde são lançados os alicerces do DEVERISMO, a nova política de redenção espiritual e econômica de todos os povos da Terra. Mais uma obra sui generis do consagrado escritor Aristides Villas-Boas. ESCOLA DO MUNDO diz algo a seu respeito e lhe será muito útil na Estrada da Vida. — À venda nas principais livrarias. Dep. Livraria São José — R. São José, 38, Loja — Rio de Janeiro. — Atende-se pelo reembolso postal ou cheque. Cada exemplar, Cr$ 40,00. (22128)

**Para o DIA DO PAPAI**
Meias: Espuma de Nylon .. Cr$ 65,00
" Derby de Nylon .... Cr$ 75,00
" Espuma (Embalagem Bolinha) ......... Cr$ 95,00
**CASA HERMAN**
**Rua Santana, 227** (83499)

**15.000**
frascos azuis para óleo e 15.000 potes azuis para brilhantina, modelos muito originais (patenteado) com respectivas tampas plásticas, vendem-se por preço de liquidação. Amostras podem serem vistas na Rua Santa Luzia 799, sala 402-A com o sr. Alberto. (15779)

**ESPÍRITA**
Médico deseja travar conhecimento. Cartas para a portaria dêste jornal sob o n. 26129. (26129)

**"AMANTES DE POESIA"**
Aos admiradores do poeta Guilherme de Almeida — Vende-se edição completa — "Tôda Poesia" — 6 volumes.
Tratar pelo Telefone 46-5155. Mme. IRENE. (25919)

**DETETIVE - PARTICULAR**
Com longa prática, encarrega-se de qualquer caso de investigações particulares: sigilo absoluto — Rua do Russel, 496, gr. 604 — Tel. 45-7178 — BECHARA — Atende-se a domicilio dia e noite. (14808)

**SRS. CAPITALISTAS**
**Sul América Capitalização**
Vendo uma roda com 24 titulos no valor de dez mil cada com 17 anos pagos — Negócio urgente — Ofertas para caixa n. 25059 neste jornal. (25953)

**IATE CLUBE**
Compro e pago bem, e vendo da Hípica — Chamar sr. Leão — 23-0365. (17740)

**PEDICURE**
Manicura, calos, calosidades. Trabalho garantido. Atende sòmente a senhoras, a domicilio, em Copacabana — Tel. 37-0134. (25967)

**ALIMENTOS PARA PÁSSAROS**
Alpiste, misturas, vitaminol bolos, areias, osso de siba, remédios, gaiolas, banheiras, comedouros, sementes novas de horta e jardim, compre na rua 7 Setembro 38, perto da antiga Avicultora Alonso — 22-5682. (25987)

**TERNOS USADOS**
Compro a domicílio
**TEL.: 42-9361** (15782)

**DECORAÇÕES EM MADEIRA**
DEMA projeta e executa modernas decorações para lojas, halls, escritórios e apartamentos. Rua Senador Dantas, 80 - 18.º — Tel.: 42-9899. (96717)

**CONSERTAM-SE RÁDIOS**
... de qualquer marca e tamanho, com garantia Traga seu rádio ou rá[illegible] nosso Serviços Especiais, no 1º andar.
[illegible]S - P. Botafogo 40

**ENXUGADOR IDEAL**

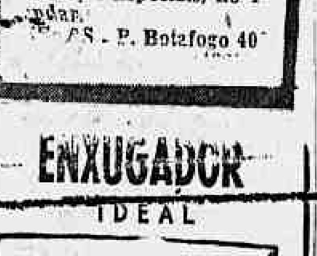

Esmaltados brancos e de aluminio 15 metros de corda em 90 cm.
SUSPENSO AO TETO POR CORDAS E ROLDANAS
PATENTE 30.370
O ideal para apartamentos
AV. PRADO JÚNIOR N.º 150
COPACABANA
TEL.: 37-0110

**MANICURE**
Só para Senhoras, pés, sobrancelhas, limpesa pele, a domicilio ou em seu apartamento no Centro. Tel.: 22-2608. (24056)

**COLCHÕES**
Reforma e faz novo a domicilio, de crina, cabelo, cearina e cortiça. Tel.: 26-5529. — MARTINHO. (23036)

**TERNOS USADOS**
Compro - Pago Bem.
**Telefone: 22-4435.** (23032)

**ROUPAS USADAS**
Compra-se a domicilio e pagam-se mais 100% que qualquer outro.
**TEL. 22-5568** (25037)

**CURSO**
Transfere-se em funcionamento, mobiliado, à R. Evaristo da Veiga, 35, 8.º andar, s/809. Esquina Senador Dantas. (27098)

**COFRES "FICHET"**
G. A. SANTOS & CIA. comunicam aos compradores de apartamentos, que a sua representada Cia. Fichet acaba de receber nova importação de matérias primas para montagem dos cofres de embutir em parede brindados contra qualquer tipo de bróca elétrica com fechadura de chave de bomba, três relógios de segrêdos e aconselha aos compradores não deixarem para última hora, a fim de evitar a impossibilidade de entrega. — Rua do Rosário n.º 155 tel. 52-7550 e 52-7996. (12823)

**TERNOS USADOS**
COMPRA-SE A DOMICILIO E PAGAM-SE MAIS 100% QUE QUALQUER OUTRO.
**TEL.: 22-0423** (25036)

**ROUPAS USADAS**
COMPRO A DOMICILIO
Pago por um terno 800.00
COM APRESENTAÇAO DESTE ANUNCIO PAGO MAIS 10%.
**Telefone: 22-1683.** (24097)

**Não encere mais**
Processo moderno com absoluta garantia, que oferece comodidade, confôrto e limpeza, evitando uso de cêra, enceradeira, lavável com água e sabão etc... Seu assoalho brilhará sempre. — Garantimos por 2 anos. — Tratar à Avenida Franklin Roosevelt, 39, Sala 506 — Telefone: 52-5128 — Das 13 às 16 horas. (24025)

**CAUTELAS**
Compro — Pago o máximo e no ato: brilhantes, solitários ou em clips, pulseiras, colares, relógios, em ouro ou platina, moedas e mercadoria de valor. Rua Sete de Setembro n.º 125, 1.º. Telefone: 22-6208. (18127)

## *Professôres*

INGLES — Ensina-se a falar em pouco tempo com pronúncia americana. Aulas à domicílio. Cr$ 100,00 por aula. Tel. 25:6059. (25010) 87

TAQUIGRAFIA PITMAN, em inglês, francês, português e alemão. OLIVEIRA-BAER, rua Constante Ramos, 34, apto. 502, Copacabana. Tel. 37-6249. (18166) 87

INGLÊS, francês, alemão e português, por professôras natas, dipls. e regs. OLIVEIRA-BAER, rua Constante Ramos, 34, apto. 502, Copacabaan. Tel. 37-6249. (18165) 87

EXPLICADOR ginasial. Colegio Militar e Instituto de Educação. Aceita-se curso a domicilio. Tratar: dias uteis pela manhã com dr. Bernardino Silva. Tel.: 49-2499. (09550) 87

INGLÊS prático e teorico por professora inglêsa, Mrs. Wilson. Hotel Ipanema apto. 214. Av. Epitacio Pessoa 3678. Tel.: 47-6090. (12797) 87

PIANO professora laureada pela E. N. de Música aceita alunos Fone: 37:1185. (8933) 87

FRANCÊS — rofessora, com os cursos de Sion e "Alliance Française" aceita alunos particulares, inclusive para conversação. Telefone 26-7593. (12860) 87

C/GINASIAL — Prepare seu filho para as proximas provas, começando agora por uma revisão do programa dado na primeira parte do ano. Telefone 57-1348. (9710) 87

PROFESSOR francês, lições particulares a domicilio como no seu 208 A. Copacabana apto. 403. Metodo prático. Conversações. 37-8312. (16075) 87

ACORDEON — Copacabana — Particular leciona. 57-1661. (8982) 87

CURSO DE ESPANHOL — Para falar e escrever. Inaugura-se no dia 15 à Av. Rio Branco, 147, 2.º, horario das 10 às 11 — segundas, quartas e sextas. Telefone 42-1144. (09471) 87

ENGENHEIRO civil e militar, com longa prática de ensino, aceita alunos de matemática em sua residencia ou na do aluno. Urca — Telefone 48-7349. (9672) 87

FRANCÊS — Professor Henri, parisiense leciona em [illegible] Prepara para viagens. As melhores referencias. Fone pela manhã 57--8675. (17672) 87

FRANCÊS — Professor parisiense nato dá aula na zona sul para todos os fins. Telefonar 57-1410. (17671) 87

**FRANCÊS E INGLÊS**
Universitário diplomado em linguas, leciona também português, das 13 às 19 horas, podendo ir à casa dos alunos. Fone: 27-1207. (12892) 87

**PIANO - ACORDEON**
Só para crianças. Método moderno. LUIZA — 57-7786. (12819) 87

**FÍSICA — MATEMÁTICA**
Aulas particudares — Cr$ 80,00. Telefone: [illegible]

**INGLÊS — FRANCÊS**
Aprende-se em 6 mêses com lições individuais, combinadas. — Sistema Americano. — Cr$ 200,00 por mês. — Conversação. — Inf. Edifício Darke, 13 de Maio, 23, 6.º andar, Sala 607, — frente Teatro Municipal. (24053) 87

**Francês e Inglês**
Universitário diplomado em linguas, leciona também português à estrangeiros, das 13 às 19 horas, podendo ir à residência do aluno. Fone: 27-1207. (25011) 87

**QUER ESTUDAR PSICANÁLISE POR CORRESPONDÊNCIA ?**
Escreva para o psicanalista GASTÃO PEREIRA DA SILVA — Caixa Postal Lapa, 62 — Rio de Janeiro. (15765) 87

## Guerra aos Felipetos

Vai pintar sua casa? Seu apartamento? sua geladeira e os seus móveis? Pinto à pistola. Não precisa ser enganado e nem dinheiro adiantado. Serviço garantido. Sr. José Maria, está à sua disposição pelo telefone 48-9502. (23002)

**Cr$ 600,00 TERNOS USADOS**
COMPRO A DOMICILIO
**Tel.: 52-1982** (10995)

**Cr$ 900,00 TERNOS USADOS**
COMPRO A DOMICILIO
**Telefone 43-2463** (9751)

**Compra-se tudo**
**ROUPAS USADAS**
Máquinas de costura, de escrever, rádios, geladeiras, enceradeiras, ventiladores, cristais, porcelanas e tudo que represente valor. Paga-se bem.
**Telefone: 43-9232**

## *Médicos e Sanatórios*

**DR. PEDRO DE ALBUQUERQUE**
DOENÇAS SEXUAIS E URINARIAS
Rua do Rosário, 98. De 1 às 6 horas. (05971) 80

**DR. JOSÉ DE ALBUQUERQUE**
Membro efetivo da Sociedade de Sexologia de Paris.
DOENÇAS SEXUAIS DO HOMEM
Rua do Rosário, 98. De 1 às 6 horas. (1369) 80

VIAS URINÁRIAS, RINS, BEXIGA, PRÓSTATA
**DR. A. ACKERMANN** DOENÇAS DAS SENHORAS
Cirurgia especializada — Uretroscopias — Endoscopias
*BLENORRAGIA, TRATAMENTO RÁPIDO*
DEBILIDADE SEXUAL — URUGUAIANA, 24 (03867) 80

**Dr. Augusto dos Santos Albuquerque**
DOENÇAS DO CORAÇÃO — Pressão alta — Falta de ar — Palpitações. APARELHO DIGESTIVO — Doenças do fígado — Digestões difíceis — Prisão de ventre. Rua 7 de Setembro, 88 - 2.º - sala 15 — Das 14 às 18 horas — Telefone 52-5442. (12096) 80

**Dra. MARIA COLEN**
Médica da Assistência Municipal
Especialista em Moléstias de Senhoras — Partos — Hemorróidas e Varizes. Distúrbios da Menstruação e da Menopausa. Corrimentos. Esterilidade. Frieza sexual. Cons.: Avenida 13 de Maio n. 13 - 16.º andar, sala 19. Diàriamente a partir das 14 horas — Fone 52-1965. (60425) 80

**TERMAS**
Av. Copacabana, 327 - 1.º andar - Fone: 57-1818
Ramal Termas
Moderna e completa instalação de hidro-eletroterapia para tratamento de "Obesidade", Insônia, Hipertensão, distonias neuro vegetativa, reuma, eliminação de gorduras parciais (CELULITE), pelo mais moderno tratamento francês.
Hidroterapia: Banho Sulfuroso
" Turco
" Garbo-Gasoso
" Pérolas
" Espuma
" Parafina
Banhos Intestinais: (SUD-BAD)
Eletroterapia: Ondas curtas
Ondas Cruzadas
Ultra Som
Ultra Violeta
Galvanização
Faradização
Eletro mecano terapia
Duchas escocesas, alternadas, mornas, quentes, frias, etc.
Masso-terapia
Sob contrôle de médico especialista:
**DR. ANDRÉ KIRALYHEGY**
CONSULTÓRIO: RUA MÉXICO, 70 - SALA 804
Das 14 às 16 horas. (11623) 80

## Móveis e Decorações

VENDE-SE uma mobilia de sala de jantar e um grupo com 3 peças. Ver à rua Santa Clara 148, casa 19, apto. 2 — Copacabana. (14822) 83

**VENDE-SE**
1 cômoda João V em jacarandá, Cr$ 60.000,00 e 2 poltronas Luiz XV estofadas, moldura em jacarandá trabalhado por Cr$ 20.000,00. — 1 grupo estofado, fabricação Laubisch-Hirth, em perfeito estado, por Cr$ 15.000,00, várias mezinhas de jacarandá, 2 mesas consolo em jacarandá estilo Império por Cr$ 15.000,00, e uma mesa de jantar em jacarandá estilo Império para 6 pessoas, por Cr$ 7.500,00. Telefone: 47-1480. (12941) 83

MOVEIS DE SALA — Oportunidade — Vendo urgente, inteiramente sem uso, mobilia sala jantar com 8 peças, em madeira escura com forração de plástico amarelo nas portas do buffet e nas cadeiras. Aceito ofertas. Fone 43-9405. — Ribeiro e ver das 8 às 18 horas, à rua Marquês de Abrantes 150, apto. 605 (chaves com o porteiro Julio). (16840) 83

VENDO POR CR$ 1.500,00, linda mesa, sala de visitas pés de garra; outra redonda sôbre coluna Cr$.... 1.200,00 e 1 cabide para chapéus c/ espelho, em imbuia massiça. Cr$... 350,00. Informações, tel. 28-9055. (16850) 83

**VENDE-SE uma cômoda de jacarandá com 3 gavetas pequenas e 3 grandes, por Cr$ 10.000,00. — Ver e tratar à Rua Visconde de Pirajá, 216 — Apto. 301, depois das 14 horas.** (09713) 83

VENDE-SE, por motivo de mudança, 2 consoles estilo inglês, em imbuia trabalhada, com 1,80 x 0,50 cada, 1 lanterna sextavada em ferro batido dourado, 1 mobilia de sala de jantar com mesa elástica e 8 cadeiras em estilo inglês com rico trabalho de entalhe, [illegible] dourado, 1 candelabro de pé em ferro batido verde e dourado com 4 mangas de cristal, 1 rico fichário em jacarandá trabalhado estilo Colonial. Ver à rua Voluntários da Pátria n. 222. Tel. 26-4990 com exceção de domingo. (23204) 83

VENDE sala de jantar rustica maciça trabalhada em como estilo marajoara. Ver das 12 horas em diante — Rua do Passeio 56 apto. 63. (14831) 83

DORMITORIO! OCASIÃO! Chipandele 11 peças imbuia maciça, 2 poltronas, 1 cama Hollywood, cozinha americana nova, sala jantar e outras peças. Vendo urgente, baratissimo, motivo mudança. Ver Av. Copacabana 99, apto. 904. Chaves com o porteiro José — Favor telefonar 37-6794. (22168) 83

LUSTRADOR — Lustra-se móveis, pianos, armações etc. Trabalhos garantidos, por preços modicos. Chamar Elso pelo tel. 30-0811. (9664) 83

**COMPRAM-SE MOVEIS**
**Telefone: 28-6721.** (20311) 83

**Cômoda Antiga de Jacarandá**
Vende-se. — Ver e tratar à Rua do Bispo, 265. (14829) 83

**ESTOFOS - CORTINAS**
**RODRIGUES - 25-8836**
Reformo a domicilio qualquer móveis estofados. Faço cortinas estilo moderno c/ perfeição e capas. (12893) 83

**SALA DE JANTAR**
Vende-se uma com 12 peças. Otimo estado. Bonita cristaleira, 2 buffets e mesa todos com tampo de vidro e cadeiras com estofo novo. Rua Silva Guimarães, 50. Apto. 201 — Praça Saenz Pena. Aceita-se ofertas. (25922) 83

**ESTOFADOR**
Faz e reforma qualquer móvel estofado, faz cortina, capas. Atende a domicilio. — Telefone: 23-1411. ADÃO. (14826) 83

**ANTES DE COMPRAR SEUS MÓVEIS**
**FAÇA-NOS UMA VISITA**

**MÓVEIS FRANCESES**
DORMITORIO — PEROBA MARFIM
GUARDA VESTIDO — CAMA DE CASAL — COMODA — MESA DE CABECEIRA — CADEIRA ESTOFADA — QUADRO COM ESPELHO
**Cr$ 8.800,00**
VENDEMOS PEÇAS AVULSAS
Facilitamos o pagamento
**RUA FREI CANECA, 9 e 11**

# RÁDIOS E GELADEIRAS

GELADEIRAS — Concêrtos, pinturas "Duco" desde Cr$ 500,00. Serviço garantido na oficina ou domicilio. Compramos, vendemos — 37-2323. (26000) 60

GELADEIRA — Nova, "Frigidaire" de 8 pés, americana, vende-se luxo. Base: Cr$ 16.000,00 — motivo viagem. Favor — 37-2153. (25997) 60

GELADEIRA KELVINATOR — Vendo, 9 pés silenciosa, magnifico estado geral. Cr$ 19.000,00. Rua São Clemente, 17-sobrado. (16892) 60

GELADEIRA CROSLEY — Americana, último modêlo, 8 pés porta mágica, excelente refrigerador. Cr$ .. 22.000,00. Rua São Clemente 17-sob.. (16890) 60

GELADEIRA HOT POINT — Importada, 6,5 pés, 3 anos ainda de garantia, perfeitissimo estado. Cr$ .. 20.000,00. Rua São Clemente 17-sob.. (16891) 60

GELADEIRA HOIT-POINT super luxo importada da América, tem 6 meses de uso, congelador inteiriço com freezer de Cr$ 45.0000,00 Cr$ ...... 23.0000,00. Ver urgente, Av. Atlântica 3150. apto. 101. Perto do Cinema Roxy, motivo viagem. Quadro a óleo, tapetes, abat-jourts, mesinha, dormitório, sofá-cama, etc.. (12932) 60

GELADEIRA — americana importada o que há de mais moderno em geladeira, custou 50.000, vendo urgente por 28.000 — Ver Belfort Roxo 58, apto. 204 — LIDO, perto da praia. Tapete, sofá-cama, rádio-vitrola, abat-jour, espêlhos, quadros a óleo, etc.. (12934) 60

RADIO VITROLA — moderna, long-prayng, com toca-disco automático, de 3 rotações, pegando qualquer qualidade de discos, som de alta fidelidade com discoteca. Custou ...... Cr$ 35.000,00, vendo urgente por .. Cr$ 14.000,00. Ver Rua Belfort Roxo 58, apto. 204. Lido, perto da praia, favor não telefonar. (12935) 60

RADIO-VITROLA ultramoderno, móvel claro, custou Cr$ 28.000,00. Vendo urgente por Cr$ 8.000,00 e long-play. Av. Atlântica 3150 apto. 101 — Perto do Cine Roxy. (móveis - tapetes - quadros - dormitório - bar - mesas - discos - espêlhos - sofá cama - geladeira - bat-jours, jara etc.). (9714) 60

RADIOELETROLA — Notre-Dame Standard Electric, 11 válvulas, 8 faixas de ondas, toca-discos de 3 velocidades, pick-up com 2 agulhas permanentes reversíveis, luxuoso móvel de imbuia, discoteca para 40 discos. Vende-se à Av. Pres. Wilson, n.º 210, sala 1.304 (16867) 60

GELADEIRA — Westinghouse, 10 pés, americana, estado de nova, perfeito funcionamento, estrado com rodas giratórias. Vende-se à Av. Pres. Wilson n.º 210, sala 1.304. (16866) 60

T. V. EMERSON 21 polegadas 1955, nova, movel consolo em moguel. Av. Prado Junior, 186, ap. 101. (14806) 60

G. E. Hot Point 2 portas, 12 pés, 2 meses de uso, está nova custa na loja 70.000,00 vendo hoje por Cr$... 50.000,00. Av. Prado Junior, 186, ap. 101. (14803) 60

GELADEIRA-PHILCO — Vende-se super-luxo americano, 9.4 pés com freezer e porta mágica, nunca foi usada. Ver e tratar a Rua Montenegro, 27, apto. 102, Ipanema. (27017) 60

VENDE-SE, geladeira G.E. 9 pés, por Cr$ 6.000,00 à Av. Paulo Frontim, 352. (25926) 60

GELADEIRA CLIMAX, 7 pés, silenciosa no estado de nova. Vende-se 8.500,00 — Av. Salvador de Sá, 186, tel. 32-4000. (17825) 60

GELADEIRA AMERICANA — Vende-se uma em estado de nova com garantia, por 18.000 cruzeiros. Tratar pelo Telefone 47-3805.

TOCA-DISCOS Garrard, Webster Emerson, etc. a 2.000 cruzeiros. Marques; na Rua Uruguaiana n. 11, 2.º andar, por cima da sapataria. (19020) 60

Consertos e pinturas de geladeiras, por pessoal especializado, serviços garantidos. Atendemos com rapidez. Orçamentos sem compromisso. Refrigeração Gelofix Ltda., Rua Carvalho de Mendonça, 24-B Copacabana — Tel. 57-5717. (26002) 60

GELADEIRAS americanas, usadas, em estado de novas, com garantia e facilidade de pagamento. Também trocamos e compramos. Casa Gelofix. Rua Carvalho de Mendonça, 24-B, Copacabana, Pôsto 2. Tel. ...... 57-5717. (26001) 60

GELADEIRA G.E. modêlo NC8 último tipo americano prateleiras movediças, gavetas etc. e televisão 17" americano. Ambas com meses de uso. Preço de ocasião. Motivo de viagem. Pontes Corrêa 114, apto. 101 — Andaraí. (23046) 60

VENDE-SE geladeira Frigidaire americana 8 pés, modêlo superluxo, freze gavetas etc. Base 20.000,00 estado de nova. Motivo urgente. Amaral 64, casa 6 — Andaraí. (23045) 60

CONSERTAMOS geladeiras; limpeza a óleo com lubrificação por 100,00 — pés de madeira com colocação por 100,00. Recados para sr. Magalhães ou sr. Oliveira fone 57-1544. (26152) 60

**TOCA-DISCOS AUTOMÁTICOS**
**Usados, Compro e Conserto**
VOU A RESIDENCIA.
Telefone: 32-4621. (19021) 60

**GELADEIRAS G.E. 1955**
**6 - 8,1 - 9,2 - 10 e 12 pés**
Novas, Americanas, Super-luxo, com freezer, porta para frutas e ovos, com e sem prateleiras giratórias, 1 e 2 portas, vendo as últimas. Aceito trocas e facilito. Rua Hadock Lobo, 140-A.

**ELETROLAS STANDARD**
**Cr$ 7.500,00**
Electric e outras, a partir do preço acima. Tenho variado sortimento abaixo do custo, transformação de negócio. MARQUES, Rua Uruguaiana 11, 2.º andar. Por cima da Sapataria. (19018) 60

**COMPRO 1 GELADEIRA**
Nova ou usada, mesmo que precise pintar, particular à vista. Tel. 48-1901. (16637) 60

**TRANSFORME SEU RÁDIO**
Numa radio-vitrola moderna, tenho caixas, variado sortimento, toca-discos, chassis grandes para rádio-vitrolas, faço todo e qualquer serviço garantia total. MARQUES — Rua Uruguaiana, 11, 2.º andar, por cima da sapataria. (19019) 60

**TELEVISÃO ADMIRAL 21" CONJUGADA**
**VELOCIPEDO C/ MOTOR TAXI MUNDIAL**
Perfeito estado, família que viaja vende urgente. Ver e tratar Rua Santa Clara 23, Apto. 201. Fone: 37-0735. (17702) 60

**TELEVISÃO R.C.A.**
**Cr$ 20.000,00**
Vendo, tela de 17 polegadas, nova em folha, com garantia total da R.C.A Victor. Travessa Carneiro n.º 8. — Tel.: 32-3408, Estácio de Sá. (23145) 60

**Geladeira Americana 7,5 pés**
Modernissima com 2 anos uso, gavetas para carne e legumes. Maravilhosa conservação. Vendo exclusivamente por falta de espaço. R. Felipe de Oliveira n.º 4, Ap. 216, Ed. Túnel. (17721) 60

**GELADEIRA G.E. - 5 PÉS**
Vendo urgente em ótimo funcionamento e conservação. Cr$ 7.500,00. — Rua Ministro Viveiros de Castro n.º 15, Ap. 705 — Copacabana. (17720) 60

**PINTURAS DE GELADEIRAS**
Especialista estrangeiro pinta-se pelo processo moderno, a pistola, com a melhor tinta Duco da Praça. Serviço garantido, acabamento 100%. — Pinta-se casas, apartamentos, laqueia-se e lustra-se móveis, preços sem concorrência. Orçamentos sem compromissos. Tel. 47-2195. JOÃO AUGUSTO. (23997) 60

**COMPRO UMA GELADEIRA**
**Telefone: 47-2361** (09025) 60

**USADA — COMPRO**
Compro à vista uma geladeira usada, ainda que precise pintar. Solução rápida. QUEIRA TELEFONAR PARA 58-5392. (23047) 60

**GELADEIRAS**
CONSERTA-SE E PINTA-SE, tôdas marcas. Ar condicionado e máquinas de lavar roupa. Serviços de precisão absoluta, atende sem compromisso.
**Tels.: 25-2317 e 42-3043.** (8981) 60

**RÁDIO-VITROLA R.C.A.**
**Long-Playing - 3 rotações**
Nova, com garantia, recentemente importada, contrôle eletrônico, desligando totalmente quando termina o programa. Onze válvulas, várias ondas, pick-up automático eletrônico, alta fidelidade, 12 discos. Vendo urgente por preço muito inferior ao custo aqui no Rio. Rua Barata Ribeiro, 308. Fone: 37-5432. Das 8 da manhã às 9 da noite — 37-5432.

**COMPRO 1 GELADEIRA**
Tenho urgência, pagamento imediato, mesmo precisando pintar. Telefonar a qualquer hora para 57-0960.

**RÁDIO-VITROLA STROMBERG-CARLSON**
Alta fidelidade, ótimo estado. Vende-se, à Rua Visconde de Caravellas, n.º 176 — Botafogo. (16880) 60

**Geladeiras - Máquinas de Lavar**
Consertos e reformas garantidos em sua casa, por técnico do ramo. — Rec. Sr. Eduardo. Telefones 26-5878 e 42-1462. (23013) 60

**Geladeira**
**9 ½ PÉS**
Facilito pagamento
**CROSLEY**
Verdadeira maravilha, ótimo funcionamento, preço de ocasião, urgente. Rua Senador Dantas 19, 2.º andar, S. 209. Ed. Cinelândia. (16897) 60

**COMPRO 1 GELADEIRA**
1 Televisão e 1 Piano, máquina de Costura, 1 de Escrever, 1 Rádio-Vitrola. — Telefone: 28-2843. (17738) 60

**GELADEIRAS**
**GARANTIA de 5 ANOS**
**850,-**
**POR MÊS NA**
**CASA DO BARBOZA**
3 LARGO DO MACHADO 7

**SERVIÇO DE REFRIGERAÇÃO**
**"FRIGIDAIRE"**
Substituição de unidades seladas de todos os modêlos, com garantia. Reformas e pinturas.
**Facilita-se o pagamento.**
Av. Copacabana, 99 — Tels.: 37-1331 - 37-2548
**CASA SAMUEL RODRIGUES**

## T. V. RIO - Canal 13

SERVIÇO TÉCNICO STT DE TELEVISÃO LTDA. TEL. 49-7255

1.ª casa especializada em consertos de Televisão, Rádios, Eletrolas, na residência tôdas as marcas, garantia de (um ano). Honestidade absoluta. Instalamos Antenas para o Canal 6 e 13 a partir de Cr$ 600,00 com garantia de funcionamento. Só trabalhamos com técnicos especializados no ramo. Atendemos até 22 horas, em todos os bairros. Av. Amaro Cavalcanti número 81. Fone 49-7255. (22018) 60

**TELEVISÃO DE 21"**
Importadas; Admiral Big 21, Emerson, Zenith e G. Electric — Florida e Invictus, todos com garantia e linstalado com antena canal 13. Preços a partir de 32.000 cruzeiros. Rua Ramalho Ortigão n. 12, s/loja. (41501) 60

**SUA TELEVISÃO ENGUIÇOU!**
CHAMAR: 45-2120
E nosso carro de serviço atenderá no mesmo dia, consertando na SUA PROPRIA CASA, com máxima urgência. Serviços garantidos, com técnicos estrangeiros. Rua Ipiranga n. 134 (07058) 60

**PINTURA DE GELADEIRA COM DUCO**
de Cr$ 600,00 a Cr$ 800,00
Pintamos também cozinhas americanas, máquinas de lavar roupa, trocamos borracha. Fazemos domicilio. Orçamento sem compromisso. Técnico Francisco. Tels. 26-1267 — 26-6302. (07998) 60

**GELADEIRAS**
Conserta-se e pinta-se geladeiras domésticas, frigorificas, comerciais, ar condicionado e máquina de lavar roupa em geral por técnico especializado da Europa, serviço 100% bem feito na sua residência e garantia real. Tel. 37-9695 e 57-2441, atende-se a domicilio aos domingos e feriados e em qualquer bairro. (16314) 60

**TELE-SERVICE**
NOME REGIST.
A mais antiga e melhor organizada no país: Grande frota de carros oficina para atender na hora. Técnicos especializados nos EE.UU. em tôdas marcas. Única que usa peças originais nos consertos. 18 técnicos à sua disposição de várias nacionalidades. 80% dos possuidores de Televisão prefere nossa organização. Preços mais baratos, serviços com garantia, honestidade absoluta. Atende todos bairros até 23 horas. Rua Teixeira de Melo n. 25, loja. Tel. 47-2970, Ipanema. Praça Saenz Pena n. 31, sob. Telefone 54-2568, Tijuca. (17683) 60

**Pintura de Geladeira**
SÓ POR Cr$ 700,00
Pinta-se à pistola, a domicilio, em branco ou côres, qualquer tamanho. Acabamento perfeito. Pintamos as grades com aluminio. grátis. Casa Jato, Santa Clara, 60, sala 7 — Tel. 37-9471. (09682) 60

**CONSERTO TELEVISÃO**
RÁDIOS — TOCA-DISCOS — ELETROLAS
Na hora, com garantia de 3 meses, por técnicos especializados em tôdas marcas nos EE.UU. [illegible] atende todos bairros até 22 horas em camionetes-oficinas, pelo telefone 54-2568 — Praça Saenz Pena n. 31 — sobrado. (24020) 60

**CAIXAS PARA RÁDIO-VITROLAS**
A partir de Cr$ 1.200,00, tenho Pau-Marfim, Modernas, Chipendale, Rústico, Apartamento, etc.
MARQUES
Rua Uruguaiana, 11 - 2.º andar, por cima da sapataria. (19014) 60

**G. E. Hot. Point - 1955**
Nova na embalagem, 11 pés, Food Freezer, porta mágica, pintura porcelanizada. Tel. 46-6837. (14804) 60

**CONSERTOS DE GELADEIRAS E MÁQUINAS DE LAVAR ROUPA**
Consertos e reformas em tôdas as marcas e modelos. Oficina especializada — Av. N. S. de Copacabana n. 25 — Fone: 37-0955. (08997) 60

HERBERT J. YATES apresenta

2ª FEIRA às 1ª • 3ª0 • 5ª0 • 7ª0 e 10 HORAS

Joan Crawford em JOHNNY GUITAR

NUNCA HOUVE UM HOMEM COMO O MEU JOHNNY... COMO O QUE ELES CHAMAM DE JOHNNY GUITAR

TRUCOLOR — Direção de NICHOLAS RAY

STERLING HAYDEN · MERCEDES McCAMBRIDGE · SCOTT BRADY

PROIBIDO 10 ANOS — COMPLEMENTOS NACIONAIS

6ª FEIRA — ANDRADAS · ADOLFO · CENTRAL · CAPITÓLIO

---

PLAZA · ASTORIA · OLINDA · RITZ · COLONIAL · PRIMOR · H. LOBO · MASCOTE

HOJE — HORÁRIO 2 4 6 8 10

"O SEGREDO DOS INCAS" — "SECRET OF THE INCAS" — CÔRES POR TECHNICOLOR

Aventuras brutais nos perigosos Andes, ao som de impressionantes melodias!

SALIENTANDO CHARLTON HESTON · ROBERT YOUNG · NICOLE MAUREY · THOMAS MITCHELL e apresentando a cantora YMA SUMAC

UM FILME DA PARAMOUNT, A MARCA DAS ESTRÊLAS

---

AR CONDICIONADO PERFEITO

EM CÔRES! HOJE METRO · METRO · METRO

COPACABANA · PASSEIO · TIJUCA

2-4-6-8-10 HS ★ ½ DIA-2-4-6-8-10 HS ★ 2-4-6-8-10 HS

Esquadrão Heróico — METROSCOPE — PROIB. ATÉ 10 ANOS

VAN JOHNSON · WALTER PIDGEON · LOUIS CALHERN · DEWEY MARTIN · KEENAN WYNN · FRANK LOVEJOY

Extra! TOM & JERRY

ESTE FILME NÃO SERÁ EXIBIDO EM OUTROS CINEMAS DO D.FEDERAL ANTES DE 60 DIAS APÓS PASSAR NOS CINES METRO

FILMES METRO-GOLDWYN-MAYER

---

SEU PASSADO... ERA UM TERRIVEL SEGREDO!

ROBERT MITCHUM · TERESA WRIGHT em "SUA ÚNICA SAÍDA" — "Pursued" — Raoul Walsh

HOJE: SÃO JOSÉ · ALVORADA · COLISEU · MEIER · STA. HELENA

---

5ª FEIRA — PALÁCIO · ROXY · MADRID

CINELÂNDIA-FILMES apresenta

Anselmo Duarte em O DIAMANTE

LIDIA MATOS · GILBERTO MARTINHO · JOSÉ POLICENA · TEREZINHA AMAYO

DIREÇÃO DE EURIDES RAMOS

---

## 2.ª-FEIRA — COLUMBIA PICTURES APRESENTA — UMA SELEÇÃO DE FILMES DA VERA CRUZ

| | | |
|---|---|---|
| PLAZA | ANSELMO DUARTE — ELIANE LAGE | "SINHÁ MOÇA" (PROIBIDO ATÉ 10 ANOS) |
| ASTÓRIA | CACILDA BECKER — JARDEL FILHO "FLORADAS NA SERRA" (PROIBIDO ATÉ 10 ANOS) | PAULETE GODDARD "A CARGA DOS LANCEIROS" (Proib. 10 anos) — Em technicolor |
| OLINDA | ANSELMO DUARTE — ELIANE LAGE "SINHÁ MOÇA" (PROIBIDO ATÉ 10 ANOS) | PAUL HENREID — PATRICIA MEDINA "A VÊNUS DE BAGDÁ" EM TECHNICOLOR |
| PRIMOR | MIRO CERNI — SILVIA FERNANDA "NA SENDA DO CRIME" (PROIBIDO ATÉ 18 ANOS) | RICHARD CONTE "ESCRAVOS DA BABILÔNIA" EM TECHNICOLOR |
| COLONIAL | CACILDA BECKER — JARDEL FILHO "FLORADAS NA SERRA" (PROIBIDO ATÉ 10 ANOS) | JOHN DEREK "O PRÍNCIPE PIRATA" (Prob. 14 anos) — Em technicolor |
| RITZ | MIRO CERNI — SILVIA FERNANDA "NA SENDA DO CRIME" (PROIBIDO ATÉ 18 ANOS) | RHONDA FLEMING "A SERPENTE DO NILO" (Prob. 14 anos) — Em technicolor |
| MASCOTE | CACILDA BECKER — JARDEL FILHO "FLORADAS NA SERRA" (PROIBIDO ATÉ 10 ANOS) | DENNIS O'KEEFE "TAMBORES DE TAHITI" (Proib. 10 anos) — Em technicolor |
| H. LÔBO | ANSELMO DUARTE — LEONORA AMAR "VENENO" (PROIBIDO ATÉ 18 ANOS) | GEORGE MONTGOMERY "ALÇAPÃO SANGRENTO" (Prob. 14 anos) — Em technicolor |

---

Prefeitura do Distrito Federal

# TEATRO MUNICIPAL

Direção da Comissão Artística e Cultural

TEMPORADA LÍRICA OFICIAL

AMANHÃ, Sábado, dia 13, às 21 horas — AMANHÃ

QUINTA RÉCITA DA ASSINATURA POPULAR E SEGUNDA DAS 2 VENDIDAS CUMULATIVAMENTE

DESPEDIDAS DOS ARTISTAS ALEMÃES

## HANSEL E GRETEL

ópera em 2 atos de HUMPERDINCK

COM OS MESMOS ARTISTAS DA RÉCITA DE GALA

Bilhetes à venda — Preços populares — Traje de passeio.

Nas Récitas Noturnas é proibido o ingresso aos menores de 14 anos.

DEPOIS DE AMANHÃ, Domingo, 14, às 21 horas — DOMINGO

SEXTA VESPERAL DE ASSINATURA

## FALSTAFF

ópera em 3 atos de GIUSEPPE VERDI com o notável grupo de Artistas Internacionais e todos os demais intérpretes da Récita de Gala

GIUSEPPE TADDEI, MARGARET MAS, ELENA NICOLAI, ALVINIO MISCIANO, ITALO TAJO, ANTEA CLAUDIA, CARMEN PIMENTEL, PETER GOTLIEB, NINO CRIMI e GERALDO CHAGAS. Regente: NINO VERCHI. "Mise-en-scène" de SALVATORE RUBERTI. Maestro do Côro: SANTIAGO GUERRA. Coreografia de TATIANA LESCOVA. Cenotécnico: MARIO CONDE. Diretor de cena: CARLOS MARCHESE. Ponto: M.º MARIO DE BRUNO.

Bilhetes à venda — Preços do costume.

---

UM FILME DE AVENTURAS em CINEMASCOPE

HOJE PALÁCIO 2-4-6-8-10 — FONE 22-0836

A LEI do BRAVO — ROBERT WAGNER · DEBRA PAGET · JEFFREY HUNTER — WHITE FEATHER — 2ª Semana

PROIBIDO ATÉ 10 ANOS

---

VOLTA SENSACIONALMENTE — ROXY · MADRID — FONE 27-6245 — FONE 48-1194

Marilyn MONROE · Robert MITCHUM

HOJE 1-4-6-8-10

CINEMASCOPE

O RIO das ALMAS PERDIDAS

PROIBIDO ATÉ 18 ANOS

---

UM CERTO MOMENTO DE SUA VIDA TRANSFORMOU-O DE UM TIMIDO NUM HEROI, UM VERDADEIRO HOMEM!

O FILME QUE TODO O RIO ESPERAVA!

"A GLÓRIA DE UM COVARDE"

PAX — 2ª feira — HORÁRIO 2 4 6 8 10 HORAS

IMPORTANTE: JOHN HUSTON DIRIGIU ESTE FILME!

AUDIE MURPHY · BILL MAULDIN

IMPROP. PARA MENORES DE 14 ANOS

---

## LIVROS USADOS

Compramos pelos melhores preços bibliotecas e livros. Rua Rosario n. 137. Tels.: 52-7719 e 52-9534. (80711)

## COLCHÕES

Encarrega-se do fabrico e reforma de colchões p/ o mesmo dia p/ preços sem competidor. Mandamos mostruário a domicílio. Tel. 43-0603. Fáb. Luso-Brasileira. — Rua Santana, 100. (24041)

---

dias JEJUADOS 5 — A JOVEM E LOURA ROSSANA — DIA E NOITE NA SOBRE-LOJA do CINEAC — PARA TENTAR BATER O RECORD FEMININO JEJUM E TORTURA! — 60 DIAS DE FOME SOBRE CACOS DE VIDRO E CERCADA DE SERPENTES! — dias A JEJUAR 55

---

## TEATRO DE BÔLSO

TELEFONE: 27-1037 (A partir das 13 horas)

4.º MÊS de "S. Excia. em 26 poses"

SILVEIRA SAMPAIO

TEÓFILO DE VASCONCELOS

HOJE ÁS 21 HORAS

Amanhã, às 20 e 22 hs.

(40391)

---

## ATENÇÃO CINEGRAFISTAS!

NEGÓCIO URGENTE

Senhor chegado da América, vende filmador Eyemo 71-Q, 35 milímetros, último tipo, para corda e corrente elétrica 110 v. Ac.-Dc., 100 e 400 pés de filme, com objetiva Bell & Howell 50 m/m F. 2,3. Possui tôrre-aranha, motor, filtros, caixa original. Tudo novo. Preço Cr$ 150.000,00. Ver e tratar Hotel Bom Jardim, apto. 52 — Misericórdia n. 81 — Tel. 22-1056. (08993)

---

## Tubos Galvanizados

SEM COSTURA

Vendo de 1/2" — 3/4" — 1" — 1 1/2".

Castro — Telefone 43-8170. (23062)

---

## MAZURKA BAR

Um bar diferente num ambiente fino e confortável.

Noites alegres com atrações artísticas.

Rua Belfort Roxo, 38-B (Lido) (12873)

---

## COMO APRENDER A DANÇAR

6.ª EDIÇÃO AMPLIADA

Facilitando damas e cavalheiros aprenderem em suas casas, mambo, rumba, bolero, guaracha, swing, fox, tango, valsa, samba, balão, choro e marcha, pelo prof. GINO FORNACIARI, pedido pelo Reembôlso Postal, Cr$ 55,00, Caixa Postal 649, São Paulo, aulas Av. da Liberdade n. 120, São Paulo. À venda nas livrarias do Rio. (97810)

---

## ALGUÉM LHE DEVE?

Promissórias, duplicatas, vales, tudo enfim, que represente valor.

Rua Sete de Setembro, 81 - 9.º andar - Sala 904. Tel. 52-6421. (17063)

---

## PINTURAS -- REFORMAS

EM APARTAMENTOS E CASAS

TEMOS PINTORES COMPETENTES

ORGANIZAÇÃO NEOL LTDA. — Tels. 27-1343 e 47-3200, sr. Oliveira. (23148)

---

# PRECISA-SE DE UM PRESIDENTE

É a originalíssima revista de Geysa Boscoli, Darcy Evangelista e José Vasconcelos, que está obtendo extraordinário êxito no

TEATRO JARDEL — COPACABANA 27-8712

HOJE — AMANHÃ: Vesperal Popular ao preço — Domingo: Vesperal — 2.º há espetáculo

Sessões às 20 e 22 horas — 40 Cr$

---

NOVO! HUMANO! SINCERO! EMOCIONANTE!

"A UM PASSO DA GLÓRIA"

com ALICE MIRANDA · SÔNIA MARIA DORSE · ALFREDO NAGIB

ARGUMENTO PRODUÇÃO E DIREÇÃO JOSÉ PINTO FILHO

DISTRIBUIÇÃO Unida Filmes

2ª FEIRA — CARUSO · AZTECA · COPACABANA · RIVOLI · IMPERATOR · COLISEU · SÃO PEDRO · CASSINO · ROSÁRIO · VERA CRUZ · SÃO JORGE

5ª FEIRA — NACIONAL · FLUMINENSE · FÁTIMA

---

21º MÊS DA CAMPANHA

Os Melhores de Copacabana

COOPERE COM O COMÉRCIO, COMPRE NO SEU BAIRRO

C.C.C.

INSC.: KAUFFMAN 27-7351

DTOS. AUTORAIS RESERVADOS — Registo no MTIC para todo o Brasil

---

FUNDADA EM 1868 — KRAUSE — MARCA REGIST.

JOIAS

A Tradição do Comércio no Brasil — 1868 —

Avenida Copacabana, 710-A Tel. 37-8511

---

## BAZAR 21

RUA MIGUEL LEMOS 21-B

ESTÁ VENDENDO AO PÚBLICO DA ZONA SUL ARTIGOS LEGÍTIMOS ARREMATADOS EM LEILÃO DA ALFÂNDEGA

Pôsto 5

---

VISITE LEGERSI

A SUA CASA para vestir SEUS FILHOS

Av. Copacabana, 1083-A Esq. de Miguel Lemos, P. 5

---

Luxor Hotel

HERCULES RIBAS 5%

Av. Atlântica, 2554 Tel.: 57-1940

Endereço telegráfico: Luxor hotel

---

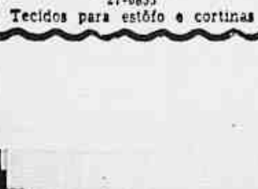

REFEIÇÕES VARIETÊ

FORNECE-SE A DOMICÍLIO

Direção dos Profs. JOSÉ ARANHA, NILTON LOPES e M. TANAKA

XAVIER DA SILVEIRA, 36 - Pôsto 5

UMA REFEIÇÃO FARTA E SADIA POR CR$ 25,00

---

LUCY MODAS

ATENÇÃO: GRANDE REMARCAÇÃO

Nas compras acima de Cr$ 1.000,00, um presente de 100 cruzeiros, em mercadoria.

Av. Copacabana, 872-A — Tel. 57-8930

---

O DEPÓSITO DE SUAS ECONOMIAS NO

BANCO DE CRÉDITO REAL DE MINAS GERAIS S.A.

representa a sua segurança no presente e tranqüilidade no futuro.

120 DEPARTAMENTOS em todo o BRASIL — Fundado em 22 de agôsto de 1889.

AGÊNCIA DE COPACABANA — Avenida Copacabana 698-A

---

LIVRARIA SAURET — Av. Atlântica, 1702 Loja 5 — Tel. 37-1828

BRITÂNICA

Protege seus olhos. O MÁXIMO EM ÓTICA 5% Aviamos Receitas em 24 horas. AV. COPACABANA, 945-C

---

CLÍNICA DENTÁRIA — DR. H. ROSENBAUM

Raios X — Prótese e Cirurgia. Praça Demétrio Ribeiro, 101 Tel. 37-3215 Frente para Princesa Isabel.

---

JACK M. TINMAN — JOALHERIA E RELOJOARIA — 10% de desconto — AV. COPACABANA, 339-D

SORVETERIA RIO BRANCO

Especialidade em SORVETES e Refeições ligeiras. Direção de ANTONIO DE SOUZA. DOMINGOS FERREIRA, 220

---

CASA ALEXANDER — ARTIGOS ORIENTAIS — Rua SÁ FERREIRA, 38-A, esq. da Av. Copacabana Tel. 27-1225

Agace novidades — Lojas para Senhoras — Tels. 47-3644 e 47-4928 — Av. Copacabana, 921

---

Mme. SARA — TAILLEURS — VESTIDOS — ARTIGOS FINOS — Rua Santa Clara, 74

CONFEITARIA COLOMBO — TRADIÇÃO a serviço da ELITE — Tel. 57-8951 (Escritório) Salão de chá — 57-8960. Av. Copacabana 890

FARMÁCIA SÃO PAULO — Injeções e entregas rápidas a domicílio. Tel. 27-7042 Domingos e feriados. ABERTA até às 24 horas Rua Barão de Ipanema, 43

---

PÔSTO TEXACO — AV. ATLÂNTICA — Tel. 27-2178 RIVERO E SILVA — AV. ATLÂNTICA, esq. de Sá Ferreira

---

MANTEIGA MIRAMAR — NOVA FILIAL — AV. COPACABANA, 968

Academia Basliou-Nogueira — ginástica e Massagens — Rua Cinco de Julho N.º 388

CASA LAURENTINO — BOMBEIROS-ELETRICISTAS — TEL. 47-7872 — Av. Copacabana, 1.138, sala 2

---

HOMEOPATIA DE FARIA — Tel. 37-8533 — Remédios de Confiança. AV. COPACABANA

HOTUR HOTÉIS E TURISMO S/A — RUA BOLIVAR, 8 (esq. Av. Atlântica) — Tels. 47-6161 e 47-8081 — Excursões + Reservas de Hotéis, Passagens aéreas e marítimas

---

COLORTEC TINTAS — Av. Copacabana, 1181 - Loja B Tel. 47-3342

BÔLSAS CHARLES — Av. Copacabana, 335 - Loja C

Eva · Chocolates — Fabricação própria de FINÍSSIMO BON-BON. — Buffet. Serviço a domicílio — Av. Copacabana 1059 Tel. 27-6628

---

SERZIDEIRA Jair Malheiros — Siqueira Campos, 34 Tel. 37-8484

DOCES SAVARIA — Aires Saldanha, 104 - Pôsto 5

---

TROCA de COLARINHO E PUNHOS, CAMISAS SOB MEDIDA. Francisco Sá, 32 - sala 203 Esquina da Av. Copacabana

BAZAR PETRÓPOLIS — BRINQUEDOS — AV. COPACABANA, 830 (Entre Constante Ramos e Dias da Rocha)

PAPELARIA IRACEMA — TODO MATERIAL ESCOLAR — Tel. 27-4363 — AV. COPACABANA, 986-A

LOJAS CALÇADOS BACCARAT LTDA. — AV. COPACABANA, 471 — TELS. 37 -7737 -70

CINDERELLA — MODAS PARA CRIANÇAS — AV. COPACABANA, 734. Tel. 37-8144

---

GALERIA BRASIL — MOLDURAS — QUADROS — Av. Copacabana, 1077-A Tel. 47-1505

Clínica Dr. AKSTEIN — Rua Cinco de Julho, 376 — Fones: 37-9071 e 57-7971 — Clínica geral — Cirurgia. Fisioterapia — Raios X

---

GAÚCHO CABELEIREIRO — Salão MON REVE — Tel. 37-4646 — RODOLFO DANTAS, 89

Às quintas-feiras, aberto até às 22 horas — Lumière — Abat-Jours e Adornos — MODELOS EXCLUSIVOS — Telefone: 27-1187 — Av. Copacabana, 980

"LOJA BAMBI" — MÓVEIS INFANTIS — AV. COPACABANA, 1302-A-B — Tel. 27-1681. Aberto até 22 horas

BAR E RESTAURANTE FLORIDA — Domingos Ferreira, 242 Tel. 47-2022 — Aberto até às 2 da manhã — Direção de RENZI ALFREDO

ACESSÓRIOS EM GERAL — + CAPOTEIRO + ELETRICISTA — Meridional — Rua Barata Ribeiro, 197-A

BALLET Francês — Diretora: JEANNE CANALE — Av. Copacabana 583, sala 301. Informações: Tel.: 27-7351

---

ARTE DECORATIVA — Av. Copacabana, 930-A. 27-0853 — Tecidos para estôfo e cortinas

MUDANÇAS — GUARDA-MÓVEIS COPACABANA — TELEFONE 37-3333

CASA NORMANDIE — Carnes - Aves - Laticínios e Frios — Gustavo Sampaio, 876-B

CURSO TONELEROS — AV. PRINCESA ISABEL, 68 — TEL. 57-0933

## VITÓRIA FILMES

LTDA.

PRODUÇÃO CINEMATOGRAFICA

DIRETORIA:

Gastone Sorrentino — Gunter Bohm — Luciano Converso — Kurt Leonardo.

ESCRITÓRIOS:

RIO — Rua Evaristo da Veiga n. 35 - s. 203 — Tel. 22-9435

RECIFE — Av. Guararapes, 283, s. 501/504 — Tel. 7076

End. Telegr.: "VITORIAFILMES"

AGÊNCIAS:

SÃO PAULO — Rua 24 de Maio n. 247 - gr. 81 — Tel. 35-7584.
BELO HORIZONTE — Av. Afonso Pena n. 952 - s. 321 — Telefone 4-3939.

DIARIAMENTE em

945 CINEMAS DE TODO O BRASIL

Jornais * Shorts *

DOCUMENTÁRIOS EM 35 E 16 MM.

(39696)

## PRODUTOS DE IMPORTAÇÃO

TEMOS:

Para Entrega ex. Estoque
BASE BORDEUX GP

Para Importação Direta:

Arame farpado do Japão, Suécia, Bélgica, Alemanha.
Bacalhau, conservas de peixe da Dinamarca.
Alhos da Argentina.
Azeite de oliveira, espingardas de caça, produtos químicos (Soda Cáustica) da Espanha.

REPRESINTER — EMPRÊSA DE REPRESENTAÇÕES INTERNACIONAIS LTDA.
Av. Nilo Peçanha, 12 - s/ 1008 — Tels. 32-6269 e 42-7346.
End. Telegráfico: REPRESINTER — RIO

(41576)

## QUER CAIXA DÁGUA

Bombeiro ou eletricista é ser bem servido? — Tel. 57-3229.

(12886)

## COMÉRCIO DE METAIS

Indústria desejando ampliar suas atividades aceita contratos para fabricação artefatos pequenos de metal, de estampagem — Escrever para C. P. 3628 — Rio.

(12887)

## "LABIATA"

Antunaly, ótimos exemplares, vendem: 7 Setembro 107 1.º, com Lourenço.

(25963)

## ESTOFADOR

Fabricante e reformador de móveis estofados de todos estilos. Grupos, poltronas, bergeres, sumiers, cadeiras, colchões de molas, capas e cortinas. Aceita reformas em geral. Atende dentro e fora do Rio. Orçamento sem compromisso. Escritório: Av. Rio Branco, 120 - s/loja, s/15. Tel. 22-6752. À noite e feriados, atende pelo tel. 54-2783. PEDRO LOPES.

(25945)

## INVENTORES

ATENÇÃO

Indústria estampagem metalúrgica, iniciando atividades deseja estudar fabricação objetos de fácil saída, patenteados — Escrever para C. P. 3628 — Rio.

(12888)

## WHISKY

Particular compra de particular.
Tel. 45-7810 — Sr. Antônio

(25894)

## VulcaSpuma

SIGNIFICA DESCANSO COMPLETO

e felicidade permanente. Quem dorme bem tem saúde e disposição para tudo. VULCASPUMA não é de molas. Êle adapta-se ao corpo, naturalmente, dando descanso integral.

É de puríssima espuma de latex. Indeformável, higiênico, levíssimo. Dura 100 vezes mais que os colchões comuns.

VENDAS A PRAZO EM 10 MEZES

Peça uma demonstração sem compromisso

Tel. 43-9405

VulcaSpuma — travesseiros e estofamentos para móveis

GUANABARA-COMÉRCIO DE PLÁSTICOS E BORRACHA LTDA.

Rua Armando Sales de Oliveira, 7 (Esta rua começa na Av. Pres. Vargas, 737 (Entre Av. Passos e Uruguaiana)

## BENDIX 55

Super automática lava, enxagua, seca, nova na embalagem.

Av. Prado Junior 186 ap. 101. (14800)

## LAVA-SE TAPETES

CORTINAS
FICAM NOVOS

LAVAGENS E CONSERTOS
COPACABANA
CASA "JÚLIO"
TELEFONE: 27-7195

(7944)

Aguardando a chegada de novas mercadorias da Europa,

## KERAMOS

Rua Barata Ribeiro, 625-A — Copacabana

coloca a disposição da distinta clientela, a preços convidativos:

Jogos de chá, café, salada, frios; cristais de Murano, cerâmica bem como outras peças, tudo em estilo contemporâneo.

(15293)

## VARANDAS - ENVIDRAÇAMENTO

Em madeira de cedro, com vidros, ferragens, pintura e em perfeito funcionamento. Armários embutidos e todos os serviços de carpintaria. — Walter M. de Castro — Tel. 57-4788.

(25675)

## ÔNIBUS PARA VITÓRIA

VIAÇÃO ITAPEMIRIM LTDA.

tem o prazer de informar que já estão circulando os seus luxuosos e confortáveis ônibus com destino a Vitória via Campos e Cachoeiro.

Partidas desta capital diàriamente às 16 horas. — Informações e vendas de passagens no guichet n.º 26 da Estação Rodoviária Mariano Procópio. — Telefone: 43-5855.

(26479)

## AUTOCLAVES PARA 6.000 LITROS

VENDEMOS — USADOS

2 autoclaves p/ 6.000 litros cada, vertical, chapa de ferro de 1/2", 3 mts. de altura x 1,50 de diâmetro, fundo cônico, 2 portas cada e 2 novas reservas. Usadas mas em perfeito estado, c/ tôda tubulação de água, vapor e intercomunicação, válvulas, registros, etc. Ver na Estrada Rio do Pau n. 421 — Anchieta — D. Federal (Fábrica IBACOL) e tratar c/ sr. Fernando, à Rua da Assembléia n. 51 - s/loja — Fone: 42-8205.

(23101)

Nova tratamento comprovadamente eficiente para Impotência e fraqueza sexual em qualquer idade.

Vícios e distúrbios ligados à vida sexual. Desarmonia conjugal. Orientação pré-nupcial. — I.P.M. Sede em S. Paulo
Direção DR. ARAUJO LOPES — Das 9 às 21 horas.
Rua Bolivar, 54 — Grupo 1004 — Copacabana — Tel. 47-6997

(39509)

## BOISSY

A MAIOR MARCA — O MELHOR CHOCOLATE

REABERTURA

Rua Fernando Mendes n. 28-B — COPACABANA

(27021)

ATENÇÃO

## MARCENEIROS

Colossal variedade em puxadores de metal, plástico, galalite e artigos em geral para móveis. Atende-se pelo Reembôlso Postal — Rua da Alfândega, 340 — Sobrado — Sala 5 — Rio.

(35162)

## FAQUEIRO DE CRISTOFLE

Vende-se faqueiro de Cristofle e peças de talheres avulsos de Cristofle, juntos ou separados. Ocasião. Rua do Rosário, 145-sobrado.

## LUSTRADOR

Lustra, conserta, limpa, restaura, encera moveis, lustra piano e faz marfim. Recado para Soares. Tel. 43-8720.

(23183)

## TV ADMIRAL 21"

Vende-se, na embalagem original, importado e com garantia total — Preço Cr$ 37.000,00, instalado com antena para os dois canais. Rua Ramalho Ortigão, 12 - s/loja.

(42700)

## Envidraçamento de varandas

*Projetamos — Licenciamos — Executamos*

Oficinas próprias. Rua Frei Caneca n. 53 — Tel.: 32-0760.

(17733)

## Tubos prêtos Mannesmann

PREÇO ABAIXO DA TABELA
TELEFONAR PARA 52-4063.

(14818)

# INDICADOR MÉDICO

PUBLICA-SE AS TÊRÇAS, QUINTAS E DOMINGOS — ANÚNCIOS NESTA SECÇÃO — Tels.: 22-[illegible]

### CLÍNICA GERAL

**DR. FLORIANO DE LEMOS**
Consultório à Rua do Rosário, 107, 3.º (Tel. 43-7579), diário das 2 às 4 — às 3.as, 5.as e sábados — Evaristo da Veiga, 16, 9.º Sala 908 (Tel. 42-7875). [illegible] Vista, 132 — Tel.: 38-3705).

**DR. LAURO LANA**
Doenças Internas — Radioscopia
Lg. S. Francisco 26, S/ 414. T. 43-3801
2 às 6. Copac. 540. 9 às 11. T. 57-7413.

**PROF. DR. HAMILTON NOGUEIRA**
Clínica Médica — Doenças da Nutrição. Diàriamente: 10 às 12 e 16 às 18
Rua Senador Dantas 20, 6.º T.: 42-1614

**Dr. DOMINGOS PESSOA GUEDES**
CLÍNICA GERAL - CARDIOLOGIA
R. México, 45, s. 1102 - 3as. 5as., de 14-16 hs., sab. 10-12 hs. Res. T. 26-4053

### DIABETE

**DR. REYNALDO DE ARAGÃO**
Esp. Diabete e complicações. 3.as 5.as sábs. de 9 às 12 hs. R. Alvaro Alvim 27, 10º S. 1001. Tel. 22-3501. Res. 32-0681.

### DOENÇAS DAS SENHORAS E PARTOS

**DR. HELBIO REGO LINS**
Cirurgia — Ginecologia — Varizes
Marq. Abrantes 192 — Sant. S. Geraldo — 2.as 4.as e 6.as Tel.: 26-5755.

**DRA. CLARICE DO AMARAL**
Docente Assist. Univ. do Brasil. — Ginecologia - Cirurgia - Tratamento da Esterilidade, diàriamente menos aos sábs. das 2 às 6 hrs. Tel. 22-4953. Av. Churchill, 97, 4.º and. Salas 403/4.

**DRA. MARIA LUIZA DE MELLO**
Senador Dantas, 118, S. 517, 2.as, 4.as e 6.as. — Tels.: 42-4886. Res.: 25-2285.

**DR. SILVESTRE FERREIRA**
Ginecologia e Partos, às 3.as, 5.as e sábs. R. S. José 85, S. 512. T.: 47-7034

### DOENÇAS DAS CRIANÇAS

**DR. VEIGA FILHO**
CLINICA DE CRIANÇAS
Cons.: Graça Aranha, 226 — 11.º and. — Diàriamente das 14 às 16 horas. — Tels.: 42-7923 — 22-2741.

**DR. JOEL MARQUES BRAGA**
CLINICA DE CRIANÇAS
Cons. Rua Gultanda 65, S. 1002. 3.as, 5.as e sábs. T. 22-8193. Res.: 25-8707.

**DR. ALVARENGA FILHO**
Araújo Pôrto Alegre, 70, 2.as 4.as, 6.as — Tels. 22-5954. Res. 37-5558 ou 26-8083.

### DOENÇAS PULMONARES

**DR. HENRIQUE SINGER**
ASMA — TUBERCULOSE — RAIOS X
Ouvidor, 183, 2.º S. 209. Tel.: 43-5556.

**DR. ARY DE MIRANDA LIMA**
PULMÕES TUBERCULOSE - RAIOS X
México, 31, 17º Tels. 42-5825 e 27-9823.

**DR. RICARDO DIAS GONÇALVES**
PULMÕES TUBERCULOSE - RAIOS X
Alv. Alvim, 31, S. 501. 32-9285/47-1844

### DOENÇAS DO SANGUE

**DR. JOÃO MAIA DE MENDONÇA**
Anemias — Doenças Hemorragicas — Leucemias — México, 21. 13.º - 42-5705

**DR. WALDIR SANTIAGO**
Laboratório de Análises
ANEXO BANCO DE SANGUE
Carioca, 5, 1.º S. 103 - Tel.: 22-4653 e Marquês de Abrantes, 92 - T.: 45-6514

### DOENÇAS DO ESTÔMAGO INTESTINO E FÍGADO

**PROF. RENATO SOUZA LOPES**
Estômago — Intestinos e Fígado — Clínica Médica Geral. — Raios X — México, 98. Tel.: 22-7227, às 16,30 hs.

### OCULISTAS

**DR. JOVIANO DE REZENDE F.º**
CIRURGIA OCULAR
Assembléia, 104. Tels. 42-5053 e 57-9125

**PROF. DR. MARIO GÓES**
OCULISTA — Rua Alvaro Alvim 27 — 2º, de 14 às 17. Tels. 22-6376 - 22-5110.

**DR. CARLOSALBERTO CORRÊA**
OCULISTA — Av. Almte. Barroso 72, 4.º Andar — [illegible]

**PROF. DR. ABREU FIALHO**
OCULISTA
Rua Miguel Couto, 7 — Tel.: 22-0059.

**DR. ORLANDO REBELLO**
OCULISTA — Ed. Darke, Sala 1516 — 2.as, 4.as, 6.as - 2 hs. 32-4046 e 26-4823

**DR. FERREIRA FILHO**
OCULISTA — Rua Assembléia, 104 — Tels.: 42-9545 — Res.: 37-8978.

### VIAS URINÁRIAS

**DR. NELSON DE SOUSA**
DOENÇAS SEXUAIS E URINARIAS — OPERAÇÕES — R. Assembléia, 72, 7.º Das 16,30 às 19 horas. — Tel.: 52-5723.

### OUVIDOS, NARIZ E GARGANTA

**DR. FÉLIX CORRÊA RODRIGUES**
OUVIDOS — NARIZ E GARGANTA
Graça Aranha, 226, 11.º — T.: 42-7923

**DR. ALVARO COSTA**
Garganta - Nariz - Ouvidos - Olhos
Debret, 23, 11.º - Tels. 42-1065/25-0208

### OUVIDOS — NARIZ E GARGANTA CONTINUAÇÃO

**DR. A. VIVEIROS REIS**
OUVIDOS — NARIZ E GARGANTA
Lg. Carioca, 5, S. 404 — Tel.: 22-8624.

**PROF. ERMIRO E. DE LIMA**
DAS 15 AS 18 HORAS
Consultório: "Galeria Menescal" - Av. Copacabana, 664. Ap. 209. Tel.: 37-7347

**DR. ANTONIO LEÃO VELLOSO**
OUVIDOS — NARIZ E GARGANTA
Livre Docente da Universidade. — Chefe do Serviço do Hospital Moncorvo Filho. — Av. Almirante Barroso, 97 — 5.º pavimento — Sala 508. — Das 15 às 18 horas. — Tel.: 42-8552.

### DOENÇAS NERVOSAS E MENTAIS

**DR. ROBALINHO CAVALCANTI**
Clínica Médica — Doenças Nervosas — México, 41, 8.º - Tels. 42-6724 e 26-2481

**Dr. Lysanias Marcelino da Silva**
Docente e Assist. da Clínica Psiquiátrica da U.B. As 2.as, 4.as, e 6.as. Rua Araújo P. Alegre, 70, S. 204 T. 22-9409 — Consultas com hora marcada.

**PROF. J. ALVES GARCIA**
NERVOSOS
2.as, 4.as e 6.as de 16 às 18 hrs. Rua do Rosário, 135, 3.º and. - Tel. 52-7359

**DR. J. DE ABREU PAIVA**
PSICANALISE-PSICOTERAPIA
Hora marcada de manhã na Cidade. R. Sta. Luzia, 799, 2.º 204. T.: 52-1104; de tarde, em Copacabana T.: 57-3260.

**PROF. DR. EURICO SAMPAIO**
DOENÇAS MENTAIS E NERVOSAS
R. 7 de Setembro, 141, 2.º T.: 43-2537.

### PELE E SÍFILIS

**DR. CASSIO NOGUEIRA**
Assis. Fac. Nac. Medicina — Doenças e Câncer da Pele — Radioterapia — (Raios X). Assembléia, 104, 5.º — Ed. Gonçalves Dias, de 1 às 6. T.: 42-2242.

**DR. JAYME VILLAS BOAS**
DR. NORBERTO VILLAS-BOAS
Pele e Sífilis — 1 às 3 hs. T.: 23-4990. 2.as, 4.as, e 6.as — R. Ouvidor, 183, S. 215

**DR. JARBAS A. PORTO**
Ex-Assist. da Univ. de Michigan — Demartologista Hosp. Serv. Estado. Av. Copacabana 540, S. 602. T. 57-6411 Hora marcada de 3 às 7 horas.

### REUMATISMO

**DR. WALDEMAR BIANCHI**
Clínica de Reumatismo e Fisioterapia Franklin Roosevelt, 126 — T.: 32-6589.

**DR. CARLOS DA SILVEIRA**
Clínica de Reumatismo e Fisioterapia Alc. Guanabara, 17, S. 604 - 42-0869.

**DR. CAIO VILLELA NUNES**
Centro Clínico e Reumatologia
R. S. João Batista 80 - Tel.: 42-2252.

### HEMORRÓIDAS

**DR. BUENO BRANDÃO**
INTESTINO — RETO E ANUS
Assembléia, 98, 2º - 22-0522 e 26-0359

**DR. LUIZ SODRÉ**
HEMORROIDAS — Trat. — Doenças ano-retais, reto, colites, amebianas — R. Rodrigo Silva 14, 2.º - T.: 22-0698

**DR. JOSÉ MARIO CALDAS**
Doenças Ano-Retais — Hemorroidas
Graça Aranha, 81. Tls. 22-7820/25-4113

### HEMORROIDAS CONTINUAÇÃO

**DR. PAULO PERISSÉ**
Chefe S. Proct. R. Grafée Guinle. VARIZES, ULCERAS, HEMORROIDAS. Av. Rio Branco, 108, 10.º Tels.: 52-0251 e 28-4531. Diàriamente de 1 às 6 hs.

### OPERADORES

**DR. ARMANDO AMARAL**
Rua Araújo Pôrto Alegre, 70-3.º-[illegible]
2.as, 4.as, 6.as. 17 hs. Tel.: 42-2260. — Casa Saúde Santa Terezinha - 28-5235
2.as, 4.as, 6.as, 6 hs. Conde Bonfim 149

### ORTOPEDIA E TRAUMATOLOGIA

**DR. ORLANDINO FONSECA**
ORTOPEDIA — TRAUMATOLOGIA
Das 3 às 6 horas e HORA MARCADA
Av. Rio Branco, 257, 5.º - Tel.: 22-8757

### HOMEOPATIA

**DR. A. GALHARDO**
HOMEOPATIA — IRISDIAGNOSE
2.as, 4.as, 6.as 2 às 5 - Hora Marcada.
R. Alvaro Alvim, 33, S. 915. T. 22-1560

**DR. WILSON ATAB**
Homeopatia — Estudo de diag. pela Iris. Sòmente hora marcada 28-7537.
Rod. Silva, 34-A. S. 207. 3.as, 5.as sábs

**DRA. CARMEN MYNSSEN**
Clínica Adultos e Crianças - Alergia
R. Alvaro Alvim, 31, S. 1502 — Tel.: 22-9485, 3.as e 5.as De 15 às 18 hs. — Res.: Rua do Bispo, 323 - T.: 28-5017.

**DR. DAVID CASTRO**
HOMEOPATIA — Crianças e Adultos
Av. R. Branco, 151, S. 513. 15 às 18 hs.
Res.: R. Santa Clara, 168 — Apto. 602

### RAIOS X

**DR. MARIO ALVES FILHO**
RAIOS X — RADIOTERAPIA
CENTRO DE SAÚDE SÃO MIGUEL
Conde de Irajá, 420
Telefones: 46-0808 e 27-4457.

**DR. MANOEL DE ABREU**
DR. GIL RIBEIRO
RAIOS X — RADIODIAGNOSTICO E RADIOTERAPIA PROFUNDA
R. Sen. Dantas, 45-B. 702. T.: 22-0442.

**DR. ATTILIO CONTE**
Raios X — Tomografia Pulmonal
Av. 13 de Maio, 23, S. 327. T.: 22-5028

**DR. PAULO DE SOUZA LOBO**
RADIUM RADIOTERAPIA PROFUNDA E SUPERFICIAL
Av. Graça Aranha, 333, 3.º Sala 309.
Tels.: 52-9422 e Res. 27-0820.

**Dr. JOSÉ VITOR ROSA**
RAIOS X em geral, dentária e a domicílios. TOMOGRAFIAS SIMPLES E TRANSVERSAS - Av. Copacabana, 709. Sala 806 — Tel.: 57-5780.

### LABORATÓRIOS DE ANÁLISES

**DR. JORGE BANDEIRA DE MELLO**
Sangue, Urina, Fezes, Escarro, Puz
R. Assembléia, 115, 2.º — T.: 22-6358.

**DR. ADJALBAS DE OLIVEIRA**
ANALISES MÉDICAS
R. Alvaro Alvim, 21 S 806 T.: 42-4242

**LABORATÓRIO BARROS TERRA**
Sangue e Urina, etc. Diag. precoce da gravidez. Av. 13 Maio, 23, 18º S. 1836 Ed. Darke — Tels.: 32-1435 e 32-6900.

**DR. MANOEL BRONSTEIN**
ANALISES MÉDICAS
Av. Rio Branco, 257, S. 503/4/5 52-2747

### METABOLISMO BASAL

**Dr. F. Pedrosa e Dr. A. Jacques**
[illegible], Sondagens Duodenal
METABOLISMO BASAL
México, 21, Grupo 1301 — T.: 32-3633.

### SANATÓRIOS

**SANATÓRIO SANTA JULIANA**
Exclusivamente para Senhoras. Cura de repouso e tratamento biológico das doenças nervosas. — Prédio especialmente construído sob contrôle clínico do Dr. ROBALINHO CAVALCANTI. Religiosas enfermeiras. — R. Carolina Santos, 170, Bôca do Mato. T.: 29-3354

**SANATÓRIO RIO DE JANEIRO**
DOENÇAS NERVOSAS — Método modernos, diagnóstico e tratamento. — Direção científica Profs. Heitor Carrilho — J. V. Collares — L. Costa Rodrigues e Aluízio da Câmara. — Rua Desemb. Isidro, 166. — Tel.: 28-8200.

**SANATÓRIO SANTA HELENA**
EXCLUSIVAMENTE PARA SENHORAS
Doenças nervosas, eletrochoque, insolinoterapia, malarioterapia, convulsoterapia. — Médico permanente. - Direção do Prof. Eurico Sampaio e Drs. José Afonso Neto e Lysanias Marcelino da Silva — Rua Voluntários da Pátria, 30 — Telefone: 26-2790.

### CASAS DE SAÚDE E MATERNIDADES

**Maternidade Arnaldo de Moraes**
Direção Prof. Arnaldo de Moraes — PARTO SEM DOR. Internamento por 5 dias e assistência médica ao parto, Cr$ 4.000,00. — TRATAMENTO DOENÇAS DE SENHORAS. — Tumores do Ventre e dos Seios. Tratamento pelos Raios - Radium — Diagnóstico moderno do Câncer na Mulher. — Tratamento da esterilidade feminina. — RUA CONSTANTE RAMOS N.º 178 — Tel.: 27-0110 — COPACABANA

# Máquinas em Geral

ELNA

Rua do Rosário, 172 - 2.º andar.
Tels. 52-8442 e 52-6624

## CALDEIRAS NOVAS DE FÁBRICA
para pronta entrega!

1 — Horizontal, para queimar óleo, 120 libras de pressão 2.000 quilos de vapor por hora;
1 — Horizontal, completamente automática, 120 libras de pressão, 700 quilos de vapor por hora;
1 — Vertical, de 18 metros, 120 libras, com queimador a óleo, automático.
Para outras capacidades aceitamos encomendas.

## GRUPOS TERMO ELÉTRICOS
em estoque:

1 — BELLIS & MORCOM, diretamente acoplado a gerador de 250 KVA, trifásico, 50 ciclos, completo com painel.
1 — BELLIS & MORCOM, com gerador trifásico, 50 ou 60 ciclos, de 175 KVA, completo com painel.
1 — BELLIS & MORCOM, com gerador trifásico, 50 ou 60 ciclos, 125 KVA, completo, com painel.

## GRUPOS DIESEL ELÉTRICOS

Em estoque ou em viagem, 50 ou 60 ciclos, 220 ou 440 volts.:

| | | | |
|---|---|---|---|
| 125 | KVA | 60 c. | 1200 RPM |
| 105 | KVA | 50 c. | 1000 RPM |
| 76 | KVA | 60 c. | 1200 RPM |
| 65 | KVA | 50 c. | 1000 RPM |
| 60 | KVA | 50 c. | 1500 RPM |
| 50 | KVA | 60 c. | 1200 RPM |
| 45 | KVA | 50 c. | 1000 RPM |
| 45 | KVA | 50 c. | 1500 RPM |
| 35 | KVA | 60 c. | 1200 RPM |
| 30 | KVA | 50 c. | 1000 RPM |
| 25 | KVA | 50 c. | 1500 RPM |
| 19,2 | KVA | 60 c. | 1200 RPM |
| 16 | KVA | 50 c. | 1000 RPM |
| 21,5 | KVA | 60 c. | 1200 RPM |
| 18 | KVA | 50 c. | 1000 RPM |
| 12 | KVA | 60 c. | 1200 RPM |
| 6 | KVA | 50 c. | 1000 RPM |

Para os motores dos grupos acima, mantemos estoque de peças sobressalentes.

## MATERIAL ELÉTRICO
Motores GE e outros;

CHAVES E RELAIS ALLEN-BRADLEY,
e de outros fabricantes

FAÇAS SUAS CONSULTAS PARA:

**SEISA — Exportação Importação S/A**

Rua dos Inválidos, 194 — Tels. 22-4059 e 22-8951 — Rio de Janeiro
Rua Florêncio de Abreu, 364 — Tels. 33-3744 - 32-7731 - 37-4612 — São Paulo

(31303)

# GRUPO GERADOR

Motor de 4 cilindros refrigeração com água, com radiador e gerador sôbre box de ferro, fabricação inglêsa, com pouco uso, preço de ocasião.

Telefone 28-0795 com Sr. SOUZA. (25960) 78

# Motor Diesel 160 HP

Inglês, novo, 1.500 R.P.M., com radiador e partida elétrica — CASTRO — Telefone: 43-8170. (23063) 78

## CONSERTOS

MÁQUINAS ELÉTRICAS "ELNA", MÁQUINAS DE COSTURA EM GERAL, ENCERADEIRAS, LIQUIDIFICADORES

- Mecânicos especializados para cada artigo
- Peças originais das Fábricas nacionais e estrangeiras

**VAL S/A**
DEPARTAMENTO MECÂNICO
Rua José Vicente, 46 — Tel. 38-8382

## MÁQUINA DE ESCREVER ELÉTRICA I.B.M.

COM LETRAS TIPO ELITE
Vendo base. Cr$ 30.000,00. Procurar Sr. LOBEL — Rua Alfandega, 103 — Telefone: 43-2306. (01970)

Coitos espalhados pela Cidade da Fundação Abrigo do Cristo Redentor, que socorre velhos, mendigos e menores desamparados, são mais proveitosos do que óbulo individual.

## *Materiais de Construção*

### CAIXA D'AGUA

De concreto, SCAPIN. — Telefone 28-0422. (Fábrica). (26705) 79

## MOTO-BOMBAS

LOJA SANVAS
SANSON VASCONCELLOS
COMERCIO E INDUSTRIA DE FERRO S. A.
RUA FREI CANECA 47/49 - RIO

## *Animais*

COLLIE — Canil da Gloria, vende filhotes com pedigree, pais importado e premiados. Lad. da Glória 26 c/ 7. Tel. 25-5141, principio da rua do Catete. (26136) 63

CAO POLICIAL — Vende-se o último e belo exemplar de magnifica ninhada de pastor alemão, com 50 dias. Ver a Rua General Góis Monteiro, 76, Botafogo — perto da Rua da Passagem, das 8 às 11 e depois das 19 horas. (25955) 63

COCTAER SPAMEOL AMERICANO — Vende-se um cachorrinho, escôlha o nome de sua preferência, de uma ninhada nascida no dia 22 de julho. Pedigree todos pretos. Telefonar para 26-1318 (16898) 63

**EUCATEX** • ACÚSTICAS • ISOLANTES • DURAS (HARD-BOARD)
Distribuidores
PARQUET PAULISTA LTDA.
RUA MÉXICO, 164 - 4.º - S/ 42 - TELS. 22-9278 e 42-7283

## GRUPOS GERADORES

MERCEDES BENZ
ENTREGA IMEDIATA
15 — 40 — 50 — 60 — 74 — 80 — 90 — 100 — 125 KVA.
OUTRAS MARCAS: 3 — 4 — 5 — 7 1/2 — 8 — 10 — 12 — 15 — 20 — 25 — 30 — 150 — 300 — 500 — 700 KVA.
50 ou 60 ciclos — Baixa rotação — Assistência técnica especializada.
"UNICOM" Assembléia, 104 - sala 1012
Fones: 22-3072 - 52-2424
End. telegráfico "MOTORMERCEDES" — ATENÇÃO INTERIOR
Descontos excepcionais a revendedores e comissionistas
(102844)

# Modas e Bordados

MODAS e decorações, costureira faz exclusivamente cortinas. Rua N. S. Copacabana 112 apto. 608 — Telefone 37-5391. (14827) 81

## DECORAÇÃO DO LAR

CAPAS — CORTINAS — COLCHAS
COSTUREIRA — TEL.: 25-6693.
(6926) 81

## PELES

Seu agasalho fica novo. Lava, conserta e reforma-se, oficina especializada. Rua Marquês de Olinda, 88 — Botafogo — Telefone: 26-7973. (26111) 81

## ESTOLA DE PELES

VENDE-SE estola, capa formada de dois renards platinados em perfeito estado. — Chamar 37-1047.

Alta costura para crianças, vestidos prontos primeira comunhão, passeio, etc. — Encomendas. Av. Copacabana 1391, apt 408. (23988) 81

# Empregos Diversos

**ARRUMADEIRA COPEIRA — Precisa-se de uma que tenha prática do serviço para pequena família de 4 pessoas — Apresentar-se com referências. 262, Avenida Copacabana, 7.º andar. Tel. 37-6290. Ordenado Cr$ 1.500,00** (14815) 53

## Corretores de Ações

Oportunidade para trabalho permanente com ações de grande companhia tradicional. Lançamento baseado em clientela cadastrada superior a 7.000. — Rua São José, 90, 4.º andar, das 9,00 às 17,00 horas. (41701) 55

OFERECE-SE sr. estrangeiro, 32 anos sendo 5 no Brasil, para trabalhar no comércio ou industria durante as horas da manhã até 1/2 dia. Oferece as melhores referencias. Telefonar de manhã a 25-6571 sr. Germano. (23139) 55

**VENDEDORES PRECISA-SE BEM RELACIONADOS NO RAMO DE PERFUMARIAS, À BASE DE COMISSÕES. TRATAR NA PERFUMARIA FLORAMELIA, SITA À RUA FRANCISCO MANUEL 273, DAS 15 ÀS 18 HORAS, COM VASCONCELOS.** (23171) 55

**FUNCIONÁRIOS PÚBLICOS E AUTARQUICOS**

**Oportunidade para formação de venda extra sem prejuizo do trabalho usual. Valores de grande companhia tradicional. Aproveite para vender a seus próprios colegas de repartição. Rua São José n. 90 - 4.º andar, das 9,00 às 17 horas.** (41703) 55

## *Criados*

PEQUENA família estrangeira precisa de empregada para todo serviço. D. Irene Av. Copacabana 656, apto. 802 — Tel. 57-5429. (22160) 53

PRECISA-SE de empregada, que cozinhe bem, para todo o serviço de um casal em pequeno apartamento. Roupa lavada fora. Rua Duvivier 43, apto. 14, tel. 37-6654, Copacabana. (17688) 53

**COZINHEIRA — Precisa-se para casal sem filhos, bom quarto, paga-se bem. — Rua Maestro Francisco Braga, 124 — Apto. 103 — Bairro Peixoto — Copacabana.** (09761) 53

OFERECE-SE cozinheiras, arrumadeiras, lavadeiras e babás, e governantes com referências. Procurar de segunda a sábado tel. 42-6967. (15242) 53

PRECISA-SE de uma cozinheira, que durma fora, à Rua Anchieta 29 apto. 202. (23154) 53

PRECISA-SE de uma cozinheira e uma babá que saiba cozer um pouco. Tratar parte da manhã Avenida Copacabana 906 apto. 1101 — 11º andar. (9687) 53

**ARRUMADEIRA — Casal estrangeiro precisa, à Avenida Atlântica, 3288, apto. 1101. — Paga-se bem. — Inútil apresentar-se sem boas referências.** (25901) 53

**CASAL ESTRANGEIRO precisa de cozinheira de fôrno e fogão, para ajudar também em outros pequenos serviços. Paga-se muito bem. Exige-se referências — Avenida Atlântica, 3288 — Apto. 1101.** (25900) 53

PRECISA-SE cozinheira trivial fino. Exige-se referencias. Saida semanal menos domingo. Rua Pompeu Loureiro, 93, Copacabana, 57-8917. (12876) 53

PRECISA-SE empregada meia idade para cozinhar e arrumar apartamento 3 pessoas. Não tem crianças nem cachorro. Saidas todos os domingos. Exigem-se boas referências. Rua Barão de Macaúbas 150 apto. 102 — BOTAFOGO. (22147) 53

PROCURA-SE — Empregada para todo serviço, casa de alto tratamento, de familia pequena estrangeira. Exige-se boas referências e multa prática. Ordenado alto a quem estiver em condições. Tem máquina de lavar. Rua Sá Ferreira, 115, apt. 603 — Tel. 27-1675 (12909) 53

COZINHEIRA, precisa-se, do trivial fino, com prática de todo o serviço de duas pessoas, dando referencias. Ordenado 1.200 cruzeiros para começar. Rua Xavier da Silveira, 29, apartamento 1102. Apresentar-se, por favor, depois das 9 horas da manhã, telefone 47-6691. (15756) 53

**COZINHEIRA — Precisa-se de uma muito boa com bastante prática de cozinha para pequena família de 4 pessoas. Não lava. — Apresentar-se com referências, 262 Avenida Copacabana, 7.º andar. Tel. 37-6290 — Dorme no aluguel — Paga-se de Cr$..... 2.000,00 a Cr$ 2.500,00 quem estiver em condições.** (14816) 53

## COPEIRA - ARRUMADEIRA

Precisa-se para casa de tratamento. Só serve pessoa com muita prática e referências. Paga-se bem, conforme a competência. Não atende pelo telefone. Apresentar-se à Rua Toneleros, 180/1002 — Copacabana. (15736) 53

# CORRESPONDENTE

Importadora e Exportadora coloca corresp. boa redação, português e inglês e conhecimento de importação e exportação. Cartas para caixa n. 23215 na portaria dêste jornal. (23215) 55

# ATENÇÃO

*MAIS DINHEIRO*

Companhia idônea aceita pessoas de ambos os sexos e de boa aparência para serviço bem remunerado, com liberdade de horário. Ótima oportunidade para funcionários públicos, oficiais reformados e pessoas que disponham de algumas horas diàriamente. Não é capitalização nem publicidade. Dá-se a necessária assistência técnica. Possibilidade de ganhar mais de Cr$ 12.000,00 mensais. Tratar à Rua São José n. 90 - 2.º pavimento, com o inspetor de plantão. É favor trazer êste anúncio e uma fotografia 3 x 4. (16377) 55

# PROCURA-SE

em pequena firma estrangeira estenógrafa em português com conhecimentos de alemão e prática de arquivo. Sábado livre. Favor marcar hora pelo telefone 23-0274. (26118) 55

# Desenhista e mecânicos

Industria de máquinas precisa de desenhista com noções de desenhos mecânicos, assim como de mecânicos ajustadores e serralheiros com muita prática. Tratar à Estrada do Timbó, 126 em Bonsucesso, com o Sr. Sérgio. Inutil apresentar-se quem não atender aos requisitos acima. (23162) 55

# MOÇAS

Precisa-se 2 moças, boa aparência, tipo louro, preferência falando um pouco alemão, para balconistas, casa especialista frios finos. Rua Domingos Ferreira n. 70-A — Copacabana. (27009) 55

# FREZADORES

Precisa-se de competentes. Os candidatos poderão apresentar-se, diàriamente, exceto aos sábados, ao Serviço do Pessoal da Fábrica Nacional de Motores, S/A., no quilômetro 26 da Rodovia Rio-Petrópolis. Ônibus da Emprêsa Duque de Caxias, no ponto inicial, à Rua Edgard Gordilho, lado esquerdo da Imprensa Nacional. (16819) 55

# DATILÓGRAFA

Precisa-se competente educada e de boa aparência para trabalhar em escritório, paga-se bem. Tratar das 8,30 às 12,30, Av. Nilo Peçanha 12, 8º andar, sala 801. (12922) 55

# Matrizeiros e ferramenteiros

Precisam-se de profissionais para executar matrizes de injeção e estampos sob encomenda. Tratar Av. Rio Branco n. 137, sala 108 — Telefone 52-0721. (16889) 55

## ELEMENTOS DE BOA CONDIÇÃO SOCIAL, APRESENTAÇÃO E BEM RELACIONADOS NA CAPITAL:

Uma das mais importantes emprêsas de investimentos do País está selecionando pessoas de ambos os sexos, que tenham as qualidades acima, para serem aproveitados no seu Departamento de Produção.

Não se exige experiência no ramo, pois a Companhia mantém instrutores especializados no periodo experimental dos candidatos. Ótima remuneração, comissões e retiradas fixas.

A seleção dos candidatos será iniciada a partir de segunda-feira, dia 8 — à Rua São José, 90 - 4.º andar.

Favor comparecer munido de duas fotos e apto a fornecer dados para o "curriculum vitae". (31797)

# AUTOMÓVEIS DE OCASIÃO

CHEVROLET tipo 6.400 caminhão c/ pouco uso. Vêr e tratar à rua Marquês de São Vicente n. 17, com o sr. Pacheco ou sr. Cândido. (12799) 64

HUDSON 2a. série 948 em bôa forma. Vende-se um ou troca-se por carro menor. Base Cr$ 175.000,00. Tel. 23-4448. (26006) 64

PONTIAC 1947 tipo Sedanete mecânico, com rádio de fábrica .Av. Rodrigo Otávio, n. 269-C. (12800) 64

CADILLAC 1941 de 4 portas, tipo 60, Fleetwood, em ótimo estado pois esteve parado por inventário. Vêr e tratar na Av. Rodrigo Otávio n. 269-C em frente ao Jockey Club. (12801) 64

MOTIVO VIAGEM — Vende-se "Chevrolet" 1952. Estado perfeito. Facilita-se pagamento. Telefonar para o sr. Oliveira, das 18 às 22 horas, tel. 32-6634. (25925) 64

BUICK 1947 — super, preto, 4 portas, rádio, tapetes e forração ainda de fábrica, único dono. Av. Ataulfo de Paiva, 980 — 27-9165 (25970) 64

MERCURY 1949 — Vende, 4 portas, capas de nylon, equipado com rádio, em ótimo estado. Av. Ataulfo de Paiva 980 — Tel. 279165. (25968) 64

LOTAÇÃO — Mauá-Copacabana, licenciado, proprietário vende o que adquiriu há poucos meses por falta de chaufeur. 8 lugares, 6 cyl. Packard 1949. Estado de novo. Facilita-se. — Tel. 57-9251 (14840) 64

**ÓLEO PARA FREIOS — Oferece-se da melhor qualidade norte-americano legítimo, embalagem original, preço especial para quantidade — Avenida Almirante Barroso, 90 — 4.º andar — Tel. 22-0726.** (22012) 64

AUTOMOVEL — Paula Affonso, leiloeiro venderá pela melhor oferta, terça-feira 16 de agosto às 15 horas, à rua São José n.º 70, loja, um "Cadillao" 939, limousine, c/4 portas, côr azul, 85 H.P., econômico, em estado de novo — Infr. rua S. José, n.º 70 — fone 32-9987 (16873) 64

ROVER 1953 — Verde-garrafa estojo maquina pintura, tudo 100%. Av. Prado Junior, 186, ap. 101. (14801) 64

## *Achados e Perdidos*

PERDEU-SE um cachorrinho basset, marron, na Praça Gen. Osorio. Gratifica-se. Tel. 47-2839, Av. Vieira Souto 216, apto. 302. (9690) 61

PONTIAC — mod. 1948, mecânico, capas de nylon, rádio original, pneus de banda branca capota preta automática, em ótimo estado. Rua Venâncio Flores 291, tel. 47-1882. (25969) 64

## APRENDA A DIRIGIR

GERALDO, instrutor com mais de 20 anos de prática, ensina particularmente em carro moderno. ZONA SUL Atende a domicilio. — Tel.: 26-0727. (22205) 64

## BOXER

Vendem-se 3 fêmeas, 3 mêses. R.G. 5.º Gráu, 18 campeões. — Telefones: 47-1164 e 27-2877 (12826) 63

## DODGE KINGSWAY 1952

Vendo, 4 pts., equipado, novissimo. Av. Mem de Sá, 48. (12902) 64

## BEL AIR 53

Mecânica, 4 portas, azul celeste-creme, capas especiais contra fogo, pneus com câmara de ar infuráveis, farol de marcha-a-ré, banda branca, piscapisca, etc. Vendo ou troco. Ver e tratar à Rua São Francisco Xavier, 162 - Pôsto Estádio, com o Sr. ARY. (16902) 64

## MERCURY 51

Coupé, mecânica, duas côres, super equipada, estado geral impecável. — Vendo ou troco. N. B. — Este carro foi de diplomata. Ver e tratar à Rua São Francisco Xavier 162 — Pôsto Estádio, com o Sr. ARY. (16901) 64

## CONVERSIVEL MERCURY

VENDO BEM CONSERVADA DO ANO DE 46 — ACEITO TROCA. Rua Otáviano Hudson, 7. (25972) 64

## "CONSUL 1954"

Cr$ 170.000,00 — Vendo, facilito o restante em 12 mêses. Rua Otaviano Hudson, 7. (25973) 64

## "WOLKSWAGEN 1955"

Zero quilômetro, sem uso. Vendo ou troco. — Av. N. S. Copacabana, 1.344. (25971) 64

## FORD 1953

Todo equipado — Pouco rodado, Estado geral de novo — Sedan 2 portas. Rua do México, 31-C. Telefone: 52-9253. (25988) 64

## Studebaker Comander 52

Vendo, 4 pts., equipado, ótimo. — Av. Mem de Sá, 48. (12897) 64

## FORD ZEPHYR 52

Vendo, estado impecável. — Av. Mem de Sá, 48. (12899) 64

## CITROEN 11 L - 1951

Vendo, preto, equipado, o mais novo do Brasil. Av. Mem de Sá, 48. (12900) 64

## VAUXHALL 1951 E 1952

Vendo, ambos 4 pts., equipados, novos. — Av. Mem de Sá, 48. (12901) 64

## MOTOCICLETA

Marca "Sunbeam". Vende-se em perfeito estado. Modêlo S 8, 500 c.c., 25 H.P. Base Cr$ 60.000,00. Telefonar das 11-14 hs. e 18-20 hs. Dias 12, 13, e 14 de agôsto, n.º 25-1590, Sr. PAULO. (12918) 64

## ALUGAM-SE CARROS

Chapas particulares s/ chofer, americanos. Mecânicos, equipados, modêlos 52, 53, 54. — Informações telefones: 37-8612 e 46-8943 — Avenida Prado Junior, 145-A-Loja — Copacabana.

## Anglia 1950

Excelente estado. — Rádio, etc. — Facilidade de pagamento. — Rua México, 31-C. — Telefone: 52-9253. (25990) 64

## VOLSWAGEN 1954

Vende-se em estado de novo, todo equipado. Ver e tratar à Rua Leite Leal, 135, fundos (Laranjeiras). Falar com VICTORINO — Tel.: 45-5809. (42878) 64

## CITROEN - C/ RÁDIO

Sr. deseja um 11 liq. 100%. Testado por seu mecânico? Chame depois das 14 hs. José Carlos — 22-5155. (25957) 64

## FARGO - 6/7 TON.

Vende-se um caminhão em estado de novo, mod. F2KA-170", c/ reduzido, Rua Melo e Souza, 102, Fábrica Lamas, próximo à Leopoldina. - Tel.: 28-8854. (16849) 64

## RENAULT 1947

Vende-se em bom estado, negócio urgente, motivo viagem. — Preço Cr$ 54.000,00 à vista. Pode trazer mecânico. Rua das Marrecas, 48, Sala 301. (12867) 64

## AUTOMOBILISTAS

Consertos e Reformas a Crédito Saiba do nosso plano. Orçamento sem compromisso. — Av. Al. Barroso, 2, S. 1106. — Tel.: 32-5091. Entre 15 e 18 horas. (26032) 64

## FORD 1953

Todo equipado - Pouco rodado. Estado geral de novo - Sedan 2 portas. — Rua do México, 31-C. Telefone: 52-9253. (22190) 64

## TAUNUS 1955

ZERO Km. — RÁDIO — PNEUS FAIXA BRANCA, ETC. — RUA DO MÉXICO 31-C. Telefone: 52-9253. (14726) 64

## NÃO VENDA SEU AUTOMÓVEL
SE PRECISAR DE DINHEIRO

Resolvemos, AINDA HOJE, a sua situação financeira, com garantias recíprocas. Rua Evaristo da Veiga n. 35, sala 605, esquina da Rua Senador Dantas — Telefone: 22-6180. (54883) 64

## CANOS DE DESCARGA E SILENCIOSOS

Vende-se e coloca-se com rapidez e perfeição. Pedimos marcar a hora. Lanterneiros. Pintores. Mecânicos. Rua Aires Saldanha n. 27 — Copacabana — Tel. 47-7779. (1774) 64

# PNEUS

RECAUTCHUTADOS — 500 — 550 — 600 — 670 — 760 x 16 — pretos 590 — 640 — 670 — 710 — 760 — 820 x 15 pretos e brancos — 155 — 165 — 185 x 400. Trocamos na hora devolvendo carcassas perfeitas. MEIO USO: Grande stock de pneus perfeitos pretos e brancos. NOVOS: Goodyear — Brasil — Firestone desconto 10 + 5%. Rua Aires Saldanha n. 27 — Copacabana — Tel. 47-7779. (05070) 64

# FORD 54

Zero km. não emplacado, documentação legal, sem mandato de segurança, mecânico, 4 portas, azul-marinho, equipado. Vendo ou troco. Ver e tratar à Rua São Francisco Xavier n. 162. Pôsto Estádio, com o sr. Ary. (16900) 64

# CHEVROLET 54

Zero km, não emplacado, documentação legal, sem mandato de segurança, mecânico, 4 portas, beije, equipado. Vendo ou troco. Ver e tratar à Rua São Francisco Xavier n. 162 — Pôsto Estádio, com o sr. Ary. (16899) 64

# CASA x AUTOMÓVEL

Permuta-se uma casa no melhor clima de Petrópolis c/ grande varanda, salão c/ lareira, 4 quartos, 2 banheiros, cozinha grande, copa, dependências de empregados, 2 garagens cobertas p/ automóveis, casa bem mobiliada em centro de jardim medindo o terreno cêrca de 3.600 m2. Base Cr$ 1.200.000,00, contra um automóvel novo modêlo americano marca de classe, facilitando o restante. Informações c/ sr. George pelo telefone 37-8405. (16888) 64

# SALVADOS DE LOTAÇÃO

O Instituto de Resseguros do Brasil está aceitando ofertas para a venda em concorrência dos salvados de um lotação "UNIC" — 1953 — 4 cilindros — óleo Diesel — 20 passageiros. Os referidos salvados poderão ser vistos na garagem Petrópolis, na Rua Aristides Lobo, 234. As propostas deverão ser dirigidas, em envelope fechado, à Carteira Automóveis do I.R.B. — Avenida Marechal Câmara, n. 171 — 7.º, sala 714, até o dia 19 de agôsto. As propostas serão abertas, às 17 horas do dia 22 do mesmo mês. (17736) 64

# ROVER 53

Verde garrafa, estofo, máquina, pintura tudo 100%. Prado Junior 186 ap. 101. (14805) 64

# Caminhão GMC Basculhante 350

Vende-se um caminhão pelo preço de Cr$ 180.000,00. Informações pelo telefone 22-7035. Ver à Rua Bela n. 1223-D. (15741) 64

# ATENÇÃO

Vendemos duas caminhonetes Fargo, grande tipo Furgon Route Van. Aceitamos ofertas. Urgente. Ver e tratar à Rua Senhor dos Passos n. 201, até 8 horas, com o sr. Manoel. (16826) 64

## PINTIAC "8" - 1951

Vendo, 4 pts., equipado, absolutamente novo. Av. Mem de Sá, 48. (12896) 64

## CHEVROLET

Vende-se de luxo, Power-Glide de 4 portas, com rádio, capas de nylon, pneus banda branca, pintura nova, ótimo estado, usado, chegado em Dezembro de 1950, — licenciado D. F. 11-62-08. Preço 235.000 cruzeiros. — Ver à Rua Machado de Assis, 49, Flamengo. Tel.: 43-6350. (22180) 64

## ÔNIBUS INTERNATIONAL L-183

**Vendem-se em ótimo estado por preço muito convidativo. Ver e tratar à rua Prefeito Olimpio de Melo 838.** (7960) 64

## FORD - 1947

Particular vende Ford 1947, 4 portas, azul, rádio Motorola - Golden Voice, forração a couro, original de fábrica, pelo preço de Cr$ 220.000,00. Ver defronte do Ministério da Fazenda, das 11 às 17 horas, com o guarda-dor. (26009) 64

## ALUGUE UM AUTOMÓVEL

Dirija você mesmo. Chapas particulares, últimos modelos. Rua Francisco Otaviano 35 — Tels.: 27-8904 e 37-1470 — Copacabana. (4630) 64

## ALUGUE UM AUTOMOVEL

DIRIJA VOCÊ MESMO. TEL. 42-0311. (16129) 64

## FIAT 500 - 1949

Vende-se em boas condições, pintado, estofado novo. Ver e falar com o Sr. TULIO — Rua Evaristo da Veiga, 148. (23170) 64

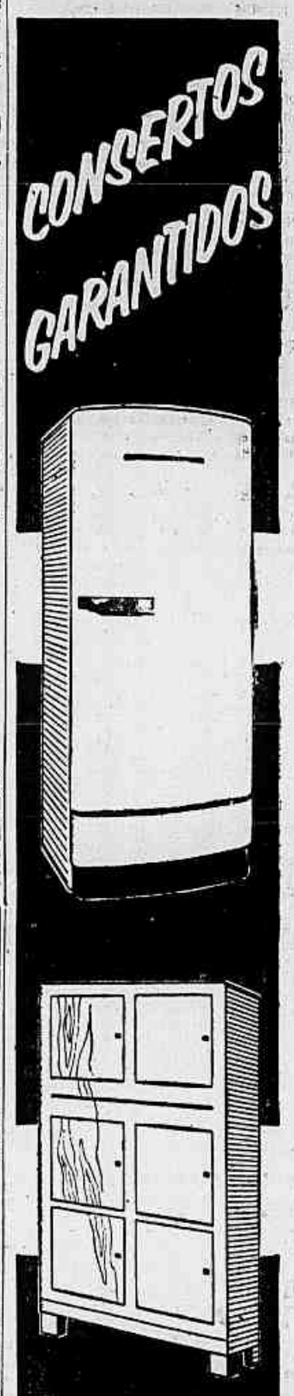


trate-os como êles merecem

pintando, consertando e reformando seus aparelhos de refrigeração e ar condicionado, comerciais ou domésticos, sua geladeira ou máquina de lavar. Garantia de 1 ano. Orçamento sem compromisso. Apanha no endereço. Facilidade de pagamento. Máxima idoneidade.

A CANADENSE (REFRIGERAÇÃO) LTDA. — SIMBOLO DE QUALIDADE

A CANADENSE (REFRIGERAÇÃO) LTDA.

Rua Marquês de Abrantes, 212-B — Tel.: 57-8206

# LOCAÇÃO DE CASAS E APARTAMENTOS

## Centro

CENTRO — Edifício Patriarca, Largo São Francisco 26. Alugam-se os Atos. 1207 e 1208, proprios para residencia ou escritorio, compostos de sala qto. conjugado, banheiro complet oe kitchnete. Chaves com o porteiro. Tratar Rua Beneditinos 26-A. Tel.: .... 43-4414. Srs. Ayres ou Henrique. (23109) 1

SOBRELOJA — Aluga-se ponto comercial no centro quase esquina da Avenida Rio Branco. Edificio Civitas. Informações tel. 42-9712 com dona Maria. (17010) 1

**BAIRRO DE FÁTIMA — Aluga-se magnífico apartamento pequeno com todo conforto, em prédio novo, moderno e de fino acabamento, com ou sem fina mobilia de sucupira, ótima condução a tôda hora, não falta água. Aluguel barato. Ver e tratar com ALFREDO à Rua Guilherme Marconi n.º 74, ponto final do lotação Mauá - Fátima.** (09743) 1

SALAS escritório — Rua Quitanda 30 8º e 10º andar. Alugam-se em novo edifício magnificas salas com banheiro privado (chuveiro e aquecedor), Kitch., muito claras e arejadas, servindo também para habitação familiar, separadas ou em grupo. — Tratar no local, sala 813, com o dr. Armindo, diàriamente das 14 às 17 e sábado de 10 às 12 hs. (23174) 1

ALUGA-SE em primeira locação, apartamento de duas salas, três quartos, banheiro completo, cozinha e dependencia de empregada, dois elevadores, à Avenida Nossa Senhora de Fátima n. 47 apartamento 304 — Ver no local com o encarregado. Tratar à Avenida Rio Branco n. 4 — 3º andar, com o sr. Rubinstein. Tel. 23-2678 — Aluguel Cr$ 6.500,00. (5987) 1

CENTRO — Aluga-se grande loja com 2 sobrados corridos, com entrada independente, em terreno de 9 x 45, serve para depósito, laboratório ou qualquer indústria ou grande firma. Tratar com Lopes, tel. 42:0919. (25944) 1

FATIMA — Alugamos a Av. N. S. de Fátima, 47 apartamento 704. Ed. Gabi, c. 2 salas, 3 quartos, cozinha, banheiro, dependências de empregada, ampla vista, 1.ª locação, etc. chaves na portaria, tratar na E. U. C. I. av. Erasmo Braga, 227-3.º s. 305-307. Tel. 42:1077 preço Cr$ .... 6.500,00. (15751) 1

CENTRO — Vaga em Garagem — Rua Benjamin Constant, 134 — Otima vaga com aluguel de Cr$ 400,00. Tratar em Lowndes & Sons, Lda. Av. Pres. Vargas 290, 2.º andar — Seção de Contratos — Telefone 43-0905. — Ramal 18. (17744) 1

CENTRO — Rua Alvaro Alvim 48, salas 2034 — Otimas e espaçosas salas. Chaves na portaria. Aluguel Cr$ 5.500,00. Tratar em Lowndes & Sons Ltda. Av. Presidente Vargas, 290, 2.º andar. Seção de Contratos — Tel.: 43-0905, Ramal 18. (17746) 1

RUA DEBRET 23 (Em frente M. Fazenda) — Grupo 413 — Saleta, 3 salões, serviço sanitario, 140m2 aproximadamente. Cr$ 15 mil. Chaves c| zelador. Administradora Nacional. Av. Pres. Ant. Carlos 615, 2.º pav. Tel.: .... 42-1314. (15795) 1

CINELANDIA — Alugamos apartamento de 1 sala, 1. quarto conjugados, banheiro, cozinha. Ver a Rua Sta. Luzia n. 776, apto. 703. Chaves com o porteiro. Aluguel de Cr$ 3.200,00. — Imobiliaria Lemos Ltda. a Av. Nilo Peçanha n. 26, sala 702. Tel.: .. 22-2483 e 42-9506. (12911) 1

**CENTRO: Aluga-se ótima sala, sobreloja, no ponto mais central do Rio. — Ver e tratar na Rua São José, 90 — Sobreloja, 202.** (25961) 1

## Andaraí e Grajaú

GRAJAU — Em lindo edifício acabado de construir alugam-se os últimos aptos. novos, constando de bos sala, dois quartos, duas varandas, dependências completas para empregada etc. Ver diàriamente à Rua Marechal Jofre, 174. (25743) 3

GRAJAU — Alug-se a rua Oliveira Lima 16-A, casa com dois quartos grandes, sala, cozinha, banheiro completo e um bom quintal. Acha-se limpa. Tratar das 8 às 14 horas. (15757) 3

## Botafogo e Urca

ALUGA-SE casa em centro de jardim com 3 salas, 4 quartos, garage e mais dependencias. Rua Miguel Pereira 22 — Botafogo. (22137) 4

MARECHAL CANTUARIA 52 — Alugo ótimo apto. de quarto e banheiro para solteiro ou casal. Cr$ 2.200, fiador ou depósito. Antes de ver apanhar chaves com Lowndes e Sons, à Av. Pres. Vargas 290 — 2º, tel. 43-0905. (27027) 4

BOTAFOGO — Aluga-se o apartamento 302 da r. Maria Eugenia, 50, com três quartos, garage, etc. Chaves com o zelador e informações pelo tel. 37:8796. (9700) 4

URCA — Rua Cândido Gaffrée 102 terreo. Aluga-se Cr$ 7.000,00 mensais, com duas salas, três quartos, demais dependências sociais e para empregados, terreno e garage independentes. Chaves com o vigia a Avenida João Luiz Alves 160. Tratar Avenida Almirante Barroso 90 9.º andar sala 906. - Telefone 42:7002. (26083) 4

HUMAYTA' — Em edifício bem localizado à rua Humaytá, 261 aluga-se em primeira locação o último apartamento com 1 sala e 3 quartos, e demais dependências, inclusive quarto de empregada. Garage, em separado. Chaves na Portaria. Informações na ICISA à Avenida Venezuela 27 sala 812 tel. 43:6463. (39764) 4

HUMAITA' — Alugamos na rua Diógenes Sampaio, 18 o apartamento 301 de frente, c. 2 grandes salas, 1 varanda, 3 quartos, ampla cozinha, dependências de empregada, e garage. Chaves para visitas na rua Miguel Pereira 29, tratar na E. U. C. I. av. Erasmo Braga, 227 — 3.º s. 305-307 tel. 42:1077. (15752) 4

BOTAFOGO — Alugamos a rua Senador Vergueiro, 138-2.º bloco-apartamento C-02, c. sala, 2 quartos, banheiro, cozinha, dependências de empregada e grande terraço, 13.º pavimento com ou sem garage, ver local tratar na E. U. C. I. av. Erasmo Braga, 227-3.º s. 305-307. Tel. 42:1077. (15750) 4

BOTAFOGO — Alugam-se a rua Estacio Coimbra 37 (transv a Rua S. Clemente), predio sobre pilotis, primeira ocup. otimos aptos. comp. de sala c| 20m2, 2 excelentes quartos (1 c| 18m2), banh. cozinha e dep. p| emprg. Alug.: 5 mil. Ver os aptos. 103 e 104 e tratar na CIVIA. Trav. do Ouvidor, 17 — Loja. Tel.: 52-8166. (23084) 4

BOTAFOGO — Aluga-se o apto. 817 da Rua da Passagem, 72, primeira ocup. c| vista p| o mar, de sl. e qto. conj. banh. e kitch. Alug.: 3.200,00. Ver no local e tratar na CIVIA. Trav. do Ouvidor, 17 — Loja. Tel.: 52-8166. (23083) 4

BOTAFOGO — Rua da Passagem 72 apto. 703 — Alugamos otimo apartamento de sala e quarto conjugados, banheiro completo e cozinha americana. Chaves no local com o zelador sr. Claudio. Aluguel Cr$ 3 mil. Tratar em Lowndes & Sons, Ltda. — Av. Presidente Vargas 290, 2.º andar — Seção de Contratos — Tel.: ...... 43-0905. Ramal 18. (17743) 4

**ALUGA-SE espaçoso prédio, com jardim, quintal, etc. à Rua General Polidóro n.º 192 — Botafogo — Informações no local.** (17739) 4

BOTAFOGO — Aluga-se apto. novo, sala, quarto etc. Aluguel 2.900,00 — Tel. 43-1981. (26036) 4

## Catete e Glória

ALUGA-SE apartamento rua do Russel 450 — 3.º andar com 3 quartos, sala, banheiro, cozinha e quarto de empregada — 7.000,00 chaves com o porteiro e tratar à rua Conde de Baipendi 15. (9666) 5

RUA SANTA CRISTINA 16, Tel. .. 25:1644. Aluga-se a pessoa distinta bom quarto de frente, dá refeições. Para casal ou 2 moças. Troca-se referências. (9712) 5

## Catumbi

ALUGA-SE o terreo da Rua Itapiru 487, tendo 3 grandes quartos, 2 grandes salas, copa, cozinha, quarto empregada, jardim. Aluguel Cr$ 6 mil. Idem sobrado, 3 grandes quartos, 2 salas, copa cozinha área tanque — Aluguel Cr$ 5 mil — Exige-se fiador. Tratar tel.: 23-5666 ou 38-8685.

ALUGA-SE a casa n. 20 da R. Itapiru 483 tendo 2 quartos, 2 salas, cozinha e banheiro. Aluguel Cr$ 3 mil — Exige-se fiador. Tratar tel: 23-5666 ou 38-8685. (24071) 6

## Maracanã

MARACANA — Alugo apartamento com 2 quartos, sala, copa-cozinha, banheiro completo com box, quarto e dep. para empregada. Ver à rua Dona Zulmira 36, chaves por favor no apartamento 101. (22117) 7

RUA ARTHUR MENEZES 18 — Aluga-se confortavel residencia, 2 salas, 3 quartos, banh. completo, cozinha, dep. empregada, quarto p| arrumação independente, jardim e quintal. Cr$ 6 mil. Ver das 8 as 11 hs. Administradora Nacional. Av. Pres. Ant. Carlos 615, 2.º pav. Tel: 42-1314. (14793) 7

## Copacabana e Leme

**PROCURA-SE para alugar apto. no Leme ou em Copacabana completamente mobiliado, com telefone e com peças espaçosas, tendo no minimo dois quartos. — Telefonar até 12 horas para ... 46-0438 — D. CARMEN.** (14798) 8

COPACABANA — Rua Joaquim Nabuco, 98, apto. 303 — Alugamos ótimo apartamento com sala, quarto, banheiro, cozinha, quarto e W.C. de empregada. Existem alguns móveis no apartamento. Chaves com o zelador. Aluguel Cr$ 4.500,00. Tratar em LOWNDES & SONS, LTDA., Av. Presidente Vargas, 290, 2º, andar — Secção de Contratos — Tel. 43-0905 — Ramal 18. (17747) 8

COPACABANA — Av. N. S. de Copacabana, 876, apto. 1205 — Magnifico apartamento com boa saleta, 2 salas conjugadas com luz indireta, 2 quartos, área de circulação com 2 armários embutidos, cozinha, banheiro com azulejos pretos e louça azul, dependências de empregada, área com tanque e vaga na garagem. Chaves com o zelador. Aluguel Cr$ ....... 7.000,00. Tratar em LOWNDES & SONS, LTDA. Av. Presidente Vargas, 290, 2º. andar — Secção de Contratos — Tel. 43-0905 — Ramal 18. (17745) 8

LEME — Rua Gustavo Sampaio, 508, apto. 505 — Alugamos ótimo apartamento com sala, quarto, banheiro, cozinha com geladeira e armário americano, banheiro de empregada. Chaves na portaria do Edifício. Aluguel Cr$ 4.200,00. Tratar em LOWNDES & SONS, LTDA. Av. Presidente Vargas, 290, 2o. andar — Secção de Contratos — Tel. 43-0906 — Ramal 18. (17746) 8

COPACABANA — Posto 4 — Santa Clara 23, lado sombra, perto praia, apartamento mobiliado, telefone, garage, geladeira G.E., aluga-se contrato dois anos com fiador. Informac. telefone 37-0735 e 23-6239. (27025) 8

ALUGA-SE um bom apartamento com 4 quartos, todo mobiliado, à Rua Barata Ribeiro 622, 1º andar. Tratar pelo telefone 28-2971. (26038) 8

**PROCURA-SE em Copacabana, amplo quarto comfortável, mobiliado com pequeno almo. e roup. cama em casa de senhora só para dois cavalheiros estrangeiros e de fino trato. Trocam-se referências — Tel. 57-8362.** (27031) 8

ATLANTICA 928, aluga-se apartamento novo, frente, vista magnifica completamente mobiliado. Informações 57-5720 ou com Zelador do edificio apto 501. (22133) 8

**COPACABANA — Aluga-se ótimo apartamento de frente, em 1.ª locação, para residência ou escritório. Ver com o porteiro à Avenida Copacabana, 542 Apto. 802 e tratar à Rua São José, 90 — Sobrejola, 202.** (12889) 8

COPACABANA — Edificio CERVANTES — Rua Duvivier n 37 — Aluga-se o apartamento n 1110 com sala, 2 quartos, varanda, cozinha, banheiro social e área com tanque e quarto e banheiro para empregada. Otimamente localizado. Chaves no local c| o porteiro do edificio sr Pedroso — Tratar com Othon L Bezerra de Mello, Comércio, Importação S. A. a Rua Teofilo Otoni n 15, 12º andar, sala, 1204 ou pelos telefones 43-5341 ou 43-9469. (22132) 8

R. SIQUEIRA CAMPOS, 33, 10.º — apto. 1004 (Prç. Serzedelo Correia) Otimo com entrada, 2 quartos, saal, quarto empreg., armarios, cozinha, área. Peças espaçosas e claras, esplendido local, muita água — Tels. 47-4128 e 43-2833. (05975) 8

COPACABANA — Pôsto 4 — Aluga-se esplêndidos aptos. nos 2º, 6º e 8º pavimentos do luxuoso Ed. "Marte", Rua Barata Ribeiro 665, próximo Constante Ramos 2 por andar, sôbre "pilotis", la. locação, amplo salão, 3 grandes qtos., 2 banh. sociais, copa/cozinha e dep empregada, vaga na garage. Chaves no local com Sr. Juarez. Tratar Av. Rio Branco 81, 12º Andar, Salas 1201/02 (Esq. Presidente Vargas) Informações tel. 23-3159 (Sr. Moacyr). (25654) 8

APARTAMENTO MOBILIADO EM COPACABANA. Por motivo de mudança transfere-se c. grande sala, 3 grandes e amplos quartos, cozinha e dependência p. empregados, c. linda vista para o mar. Com mobiliário *ou apenas c. cortinas e tapetes.* Informações pelos telefones: 57:0911 e 37:7517. (25912) 8

COPACABANA — Aluga-se em primeira locação, em edificio novo, um ótimo apartamento de frente, com quarto e sala conjugados, banheiro completo, cozinha com fogão e dependências para empregada. Pintura a óleo em côres, sancas e lustres modernos. Ver à rua Santa Clara 42 — apartamento 602 e tratar pelo fone 47:7077. (27046) 8

ALUGO APARTAMENTO NOVO — Com sala e quarto separados, cozinha com fogão a gás, banheiro completo, armarios embutidos, depósito p. malas. Telefones na portaria p. uso dos inquilinos. Fartura dágua. Ver e tratar na Praça Edmundo Bittencourt, 85 com o porteiro. Copacabana. (12375) 8

COPACABANA — Aluga-se um pequeno apartamento de saleta, quarto e banheiro completo no Hotel Paraná à Av. N. S. de Copacabana 687. (19110) 8

COPACABANA — Na propria Av nº 371 — Ed. Monteverde — Aluga-se em primeira locação o apto. 609 com sala, quarto, cozinha, banheiro completo, qto. e dependencias de empregada, tanque etc. Chaves com porteiro. Tratar 45-3454. (14812) 8

COPACABANA — Zona Residencial — Aluga-se otimo apartamento, composto de 2 otimos quartos, grande sala, banheiro, cozinha, dependencias de empregada e área de serviço com tanque Ver o apartamento 507 da Rua Santa Clara, 313. Informações a Av. Rio Branco 173 — 14º andar. — Tels.: 42-2407 e 52-0119. (15777) 8

COPACABANA — Posto 5 — Otimo qto. 3º a. c| 2 varandinhas para a Av. direito a cozinha c| um unico residente, aluga-se a uma só pessoa de tratamento. Trocam-se referencias. — Tratar Ed. Darke sala 1.618, das 16 as 18 hs. Tel.: 22-5718. (14811) 8

RUA INHANGA' 27 apto. 208 — Saleta, sala, quarto, banh. cozinha, area com tanque. Cr$ 3.800,00. Chaves com porteiro. Administradora Nacional. Av. Pres. Ant. Carlos 615, 2º pav. Tel.: 42-1314. (15787) 8

AV. PRADO JUNIOR 135 apto. 619 — Entrada, quarto, banh. kitchnete. Cr$ 2.800,00. Chaves c| zelador. Administradora Nacional. Av. Pres. Ant. Carlos N 615 2º pav. Tel.: 42-1314. (15788) 8

AV. PRADO JUNIOR 330 apto. 306 — Frente, sala, quarto, banh. kitchnete. Cr$ 3.100,00. Chaves c| porteiro. Administradora Nacional. Av. Pres. Antonio Carlos 615, 2.º pav. Tel.: 42-1314. (15790) 8

**COPACABANA — Alugam-se à Rua Toneleros, 19, prédio sôbre pilotis, apartamentos de fino acabamento, de vestibulo, sala, 3 quartos com armários embutidos, 2 varandas, jardim de inverno, banheiro, cozinha, dependências para empregadas e área com tanque. Preços a partir de 6.000,00. Ver no local e tratar na CIVIA, Travessa do Ouvidor, 17 — Loja — Telefone: 52-8166.** (23076) 8

LEME — Aluga-se um quarto a senhor de respeito, mobiliado com direito a café pela manhã. Telefone 37-3511. (12929) 8

LIDO — Aluga-se grande quarto com telefone, varanda, fechada e banheiro separado colchão de molas, roupa de cama para um senhor, preferencia estrangeiro. Aluguel Cr$ 2.200 — Tel.: 57-1176. (12924) 8

AV. ATLANTICA — Alugamos apartamentos com 2 ou 3 quartos, sala ampla e dep.. Tratar na Agencia Anglo Americana, rua Mexico 148, 8.º and. sala 804. Tel: 42-2482. (23979) 8

ALUGA-SE em casa de familia 2 quartos vendo um de fundos com ou sem refeições. Copacabana posto 5 tel. 57:9908. (25921) 8

ALUGA-SE em apartamento familiar quarto para solteiro com ou sem refeições. Tel. 57:5783 Copacabana posto 5. (25920) 8

EDIFICIO PRESIDENTE. Rua Prado Júnior 98-110 — Apto. 901 esquina Av. Copacabana. Aluga-se em 1.ª locação com jardim de inverno, quarto e sala, banheiro completo, kichnete, box para geladeira ou armário embutido. Chaves com o porteiro Anibal. (12866) 8

ALUGA-SE ao lado da Avenida Atlantica, na Rua Souza Lima 48, ótimo apartamento no 12.º andar, de grande quarto e sala conjugados, cozinha e banheiro completos. Aluguel 3.000,00. Fiador idôneo, comerciante ou depósito. Chaves com o porteiro sr. Miguel. (15755) 8

COPACABANA — Pôsto 6. Aluga-se bom apartamento de frente com quarto sala cozinha e varanda. Rua Julio de Castilho 34 apto. 803 esquina de N. S. Copacabana. Trata-se no local. (25892) 8

ALUGA-SE no Lido em casa de familia suiça bom quarto de frente, com pequena sacada, bem mobiliada a senhor de tratamento. Inf. 37:2298. (9871) 8

**AVENIDA ATLANTICA — Pôsto 5 — Aluga-se casa de 2 pavimentos, com 2 salas, 5 quartos, cozinha, banheiro, quintal e dependências para empregada — Aceita-se proposta. Ver à Avenida Atlântica n.º 3264 — Tratar à Rua Teófilo Otoni n.º 15, 12.º pavimento, sala 1204, ou pelos telefones 43-9469 ou 43-5341.** (14813) 8

CASA — COPACABANA — 5 quartos, 2 salas, copa, cozinha, garage. Não falta água. Rua Raimundo Corrêa, 9, chaves no n. 11. (26073) 8

COPACABANA — Aluga-se por Cr$ 5.000,00 o apart. 301 da Rua Constante Ramos, 73, com saleta, sala, dois quartos, banheiro completo, cozinha, quarto e W. C. de empregados. Ver no local e tratar à Av. Rio Branco, 137-4.º andar com o sr. Castro. (23138) 8

ALUGA-SE apartamento. Copacabana. Ed. Paquequer. Ladeira Tabajaras 94. Três quartos, sala, quarto empregada etc. nº 402 de frente. Ver e tratar com o porteiro S. Sampaio. (9754) 8

COPACABANA — Aluga-se ótimo quarto, em apto. de luxo, casa de familia, mobiliado com café pela manhã e jantar a senhor, ou duas moças que trabalhem fora por Cr$ .... 2.500,00 cada, à rua Santa Clara 213, apto. 501. (9773) 8

COPACABANA — Quarto tipo apto. — Aluga-se em apartamento de luxo, casa de familia, grande quarto inteiramente independente, mobiliado, com café pela manhã e jantar a senhor de trato, ou casal, por Cr$ 6.500,00. Rua Santa Clara 213, apto. 501. (9772) 8

APARTAMENTO familiar, amplo e arejado, c| 3 qs., 1 sala, grande varenda, copa-cozinha, banh. c| box, quarto e deps. de empr., conforto de residência no Bairro Peixoto, rua Décio Vilares 286, apto. 102. Ver com sr. Francisco, entrada de serviço de 9 às 11 hs. e na parte da tarde. Cr$ 5.500,00. Contº. c| fiador ou depósito. (22163) 8

ALUGA-SE o *apartamento 205* do Ed. Alaska, de frente para Av. Atlantica, com sala, quarto, banheiro e kitch. chaves com o porteiro, tratar pelo tel. 37-0110. (12671) 8

CASA — Copacabana — Aluga-se ótima. Aluguel 10.000,00. Fartura de água. Inf. 57-8496. (22171) 8

**APARTAMENTO — Aluga-se, com 3 salas, 4 quartos, 2 banheiros sociais, 6 armários embutidos, grande copa com armário tomando tôda a parede, cozinha com armários embutidos, banheiro completo para empregadas, água quente corrente, terraço tomando tôda a frente, dando para duas ruas e garage para um carro ou dois. Aluguel Cr$ 15.000,00, pode ser visto desde 9 às 17 horas, chaves com o porteiro, Rua Rodolfo Dantas n.º 26.** (25946) 8

AV. ATLANTICA — Alugamos apto. mobiliado com 3 quartos, 2 salas e demais dep. Cr$ 14 mil. Tratar na Agencia Anglo-Americana rua Mexico 148 — 8.º and. s.804. Tel.: 42-2482. (25763) 8

RUA DOMINGOS FERREIRA 70 — Ed. Taiti — Aluga-se o luxuoso apto 1002 ampla sala, varanda, 2 quartos, banh. completo, cozinha, dep. empregada, terraço serviço. Chaves com porteiro. Cr$ 5.500,00. Administradora Nacional. Av. Pres. Ant. Carlos 615, 2.º pav. Tel: 42-1314. (15784) 8

COPACABANA — Posto 6 — Aluga-se a Av. Rainha Elisabeth 85, Ed. "Casanova" o apto. 307 de frente, 2 salas conjugadas, qto. coz., social e banh. empregada. Aluguel Cr$ ...... 4.300,00. Chaves c| porteiro. Tratar Av. Rio Branco 81, 12.º andar, salas 1201|02 (Esq. Presidente Vargas). — Inf. Tel: 23-3159 (Sr. Moacyr). (25094) 8

QUARTO para moça aluga-se em apartamento de familia. Avenida Copacabana 1236 apto. 907, fone: .... 27-1364. (14838) 8

AV. COPACABANA 127 (Lido) — Aluga-se no Ed. Guimarães apto. 403 — Frente, sala e quarto conjugado, banh. cozinha c| fogão de 2 bocas. Cr$ 3 mil. Chaves com zelador. Administradora Nacional. Av. Pres Ant. Carlos 615, 2.º pav. Tel.: 42-1314. (15779) 8

**VAGA em ótima garage — Aluguel Cr$ 400,00. — Rua Gomes Carneiro, 58 — Tel. 47-6332.** (14832) 8

COPACABANA — Aluga-se à Rua Ministro Viveiros de Castro, 43, o apto. 1001, c/ 3 quartos, 1 ampla sala, jardim de inverno, cozinha, armarios embutidos, banheiro em côr, quarto e W.C. de empregada e área c/ tanque. Chaves no apto. 602. Tratar c/ Da. Iêda, à Av. Rio Branco 114, 14.º, s/ 141. Tel. 42-3300. Aluga-se garage. (23014) 8

EDIFICIO ILE DE FRANCE — Rua Prado Junior, 335, esq. Barata Ribeiro. Aluga-se o apto. 318, com entrada, quarto, banheiro completo, W. C., etc. Primeira locação. Aluguel Cr$ 3.000,00. Exige-se fiador. Tel. 23-5666 ou 38-8685. (24070) 8

BONITO apartamento frente jardim alugo por 2 a 4 meses, ou somente quarto. Ronaldo Carvalho 45 apto. 301. (12850) 8

COPACABANA — Aluga-se apartamento de frente, Av. Henrique Dodswort 65, apto. 304 com varanda, 2 salas boas, 3 quartos, banheiro em côr, cozinha e dependencias, mobiliado, tapetes, cortinas etc. Cr$. 8.500,00, Tels. 57-8431, 48-2787 Sr. Antônio. (26102) 8

BARATA RIBEIRO, 207, ap. 102 — Aluga-se apartamento de frente, com sala, quarto, banheiro completo, kitchnette, varanda, perto da praia. Aluguel Cr$ 3.000,00. Chaves no local com o encarregado apto. 104. (09673) 8

AV. ATLANTICA — Apto. mobiliado amplo, 3 quartos, 2 salas demais dependencias, por 1 ou mais meses. Telefone e geladeira. Rua Almirante Gonçalves, 5, apto. 702. (23137) 8

ALUGA-SE à Rua Djalma Ulrich, 298, ótima casa, com 3 pavimentos: 7 quartos, 2 banheiros sociais, 1 banheiro completo, 3 salas, copa, cozinha, dependencia de empregada, garagem, jardim, depósito de água subterrâneo para 6.000 litros e armarios embutidos. Aluguel mensal a combinar. Tel. 57-9896. (23133) 8

**RUA HILARIO DE GOUVEIA, 53 — Alugam-se, em primeira locação, excelentes apartamentos para famílias de trato, living., jardim de inverno, 3 quartos, todos com completo guarda-roupa embutido, cozinha americana, banheiro em côr com box, toilette, água quente e fria em tôdas as peças, inclusive tanque e banheiro de empregadas. Acabamento excepcional. — Garagem a nivel da rua.** (22050) 8

POSTO 6 — Aluga-se o apart. 704 da Rua Raul Pompéia 152, de frente, com sala e quarto separados, pequena cozinha com fogão de 4 bocas e banheiro completo, Aluguel Cr$ 3.500,00, contrato de 2 anos com fiador idôneo. Chaves com porteiro e mais informações pelo tel. 26:5845. (26949) 8

ALUGA-SE em primeira locação, um apartamento de luxo, com bela vista para a praia, 4.º andar, com jardim de inverno salas de visitas e jantar conjugadas, três quartos, banheiro social em cor, cozinha, dependências de empregada, área de serviço e garage. Ver à Avenida Atlântica 2736, Edificio Duque de Edinburg, apartamento 402. Aluguel nove contos. Chaves com o porteiro. Para, entendimentos, telefonar para 54.2090, Ramal 13, em horário comercial de 2.ª a 6.ª feira. (12871) 8

COPACABANA — Aluga-se, para fins comerciais (contrato de 5 anos), otima casa em centro de terreno comp. de 2 sls. 4 qtos., copa, cozinha, despensa, garag. e dep. p| empreg. Base: 20 mil mais impostos. Ver na Rua Barata Ribeiro, 153; chaves no n.º 157 da mesma rua. Tratar na CIVIA. Seç. de Adm. Predial. Trav. do Ouvidor, 17 — Loja. Tel.: 52-8166. (23079) 8

COPACABANA — Aluga-se de frente o apto 801 da Rua Ministro Viveiros de Castro 71, c| varanda, qto. sala, banh. e cozinha. Alug.: 3 mil Ver no local e tratar na CIVIA. — Trav. do Ouvidor 17 — Loja — Tel.: 52-8166 (23078) 8

COPACABANA — Leme — Aluga-se a Av. Atlantica 752, otimo apto. com vista p| o mar, de saleta, sl. 2 qtos. j. inv. dep. p| emprg. e área com tanque. Alug.: 6.500,00 Ver o apto. 301 e tratar na CIVIA — Trav. do Ouvidor 17 — Loja — Tel: 52-8166. (23077) 8

COPACABANA — Quarto casal com alguma liberdade, aluga-se a cavalheiro de responsabilidade, pelo telefone 57-6863. (23053) 8

COPACABANA — Apartamento peq. mobiliado para alugar c. telef. gelad. com quarto, sala, dep. banh. cozinha qto. empreg. Tratar na Agencia Anglo-Americana rua Mexico 148 — 8.º s. 804. Tel.: 42-2482. (25974) 8

AV. ATLANTICA — Alugamos apto. de primeira locação com 2 quartos c| armarios embutidos, sala ampla e demais dep. Tratar na Agencia Anglo-Americana, rua Mexico 148. 8.º sala 804 — Tel.: 42-2482. (25975) 8

COPACABANA — Posto 6. Alugamos apto. mobiliado com telefone gelad. 2 quartos, 1 sala, varanda dep. Tratar na Agencia Anglo-Americana rua Mexico 148, 8.º s. 804. Tel.: 42-2482. (25981) 8

## Flamengo

ALUGA-SE lindo apartamento 61, na Av. Rui Barbosa, 422, com deslumbrante vista para o mar, pintura nova, completamente mobiliado, com telefone, geladeira, rádio, grande jardim de inverno, sala, dois quartos, cozinha, banheiros, quarto de empregada e garagem. Informações com porteiro Sr. Antônio. (09737) 10

FLAMENGO — Aluga-se à rua Alte. Tamandaré, 41, 1ª ocup., o apto. 1201 de frente, finamente mobiliado, comp. de sl. e qt. conj., banh. com iluminação direta e Kitch. Alug. .... 4.200,00. Ver no local e tratar na CIVIA, Trav. do Ouvidor 17, loja — Tel. 52-8166. (23085) 10

FLAMENGO — Aluga-se o apartamento 410 da R. Almirante Tamandaré, 41, de quarto, banheiro e kitch. Cr$ 2.800,00. Ver com o porteiro e tratar pelos tels. 27-1089 ou 42-3871, de 9 às 11, Dr. Gildo. (27011) 10

**APARTAMENTO — Primeira locação — "Edifício Guarabira" — Praia do Flamengo n.º 100 — Aluga-se, com 2 quartos, 1 sala, dependências de empregada — Apto. 209 — Chaves com o sr. RABELLO, (encarregado).** (25947) 10

AV. RUY BARBOSA — Alugamos apto. no andar alto mobiliado c| gr. terraço, 2 quartos, 2 salas e demais dep. Tratar na AGENCIA ANGLO AMERICANA, rua México 148, 8o. and. sala 804 — Tel. 42-2482. (25982) 10

AV. RUY BARBOSA — Alugamos ap. de luxo mobiliado com tel. geladeira com 2 quartos, sala dupla, jardim de inv. e demais deps. — Tratar na AGENCIA ANGLO AMERICANA, Rua México 148, 8º., sala 804 — Telefones 42-2482 — 42-2484. (25977) 10

FLAMENGO — Aluga-se um quarto a senhor ou senhora com café, roupa de cama e banhos quentes. Trocam-se referencias. Telefone 25-2267. (9000) 10

FLAMENGO — Aluga-se magnifica residência própria para grande escritório comercial, chancelaria, instituição cultural, clinica particular, etc. situada em pequena rua paralela à Av. Osvaldo Cruz. Condução abundante e facilidade de estacionamento. 6 espaçosas salas, 4 quartos, 3 banheiros sociais, varanda, garage, páteo interno ladrilhado, quarto para guardados, copa cozinha, dispensa, saleta de almôço 3 quartos e 2 banheiros para empregada, tanque, etc. e mais um anexo com sala, 2 quartos, saleta, hall de entrada independente, cozinha, 2 banheiros e grande terraço. Aluguel Cr$ 25.000,00 e mais impostos e taxas. Inf. Telefone 45:5781. (168555) 10

FLAMENGO — Alugamos a rua Dois de Dezembro, 24 apartamento 206 com quarto, sala, banheiro e cozinha, primeira locação, chaves na portaria, tratar na E. U. C. I. av. Erasmo Braga, 227-3.º s. 305-307. Tel. 42:1077. (15753) 10

FLAMENGO — Aluga-se apartamento de luxo a Rua Samuel Morse 12 — 10.º andar, n. 1001, a chave e tratar av. Oswaldo Cruz 20 — 10.º andar, n. 1001. Não atende-se pelo telefone. (25916) 10

FLAMENGO — Aluga-se, de frente, o apto. 43 da Rua Machado de Assis, 36, c| sala e quarto conjugados, banh. e Kitch. Base 3.300,00. Ver no local e tratar na CIVIA. Trav. do Ouvidor 17, loja, tel. 52-8166. (23086) 10

## Gávea

JOQUEI — Aluga-se à Av. Rodrigo Otávio 177, ótimo apto. de sala, e 2 qts., cozinha, banh. e dep. p. empr. Alug. 5 mil. Ver o ap. 102 e tratar na CIVIA — Trav. do Ouvidor 17, loja. Tel. 52-8166. (23080) 11

## Ipanema

**LOJA — Visconde Pirajá, 217 — Aluga-se com 185m2 de área — Trata-se com LOPES — 22-1468 ou 27-2319.** (12803) 12

IPANEMA — Aluga-se um apartamento com garage, na Rua Garcia D'Avila, 65 .000,00. (26106) 12

RUA CANNING 22 — Ente Rainha Elizabeth e Visconde de Pirajá, Ipanema. Aluga-se apto. 702, com 3 quartos, sala e demais dependencias. Outras informações pelo telefone: 27-2167. (09678) 12

IPANEMA — Aluga-se ótimo apto. 104 à Rua Farme de Amoedo, 156, com 2 bons quartos, ampla sala, grande varanda, demais dependências, inclusive de empreg. Peças claras, indevassáveis em rua residencial não faltando água. Construção recente, boa localização no pôsto 8, próximo a praia. Ver no local a qualquer hora e tratar pelo telefone 57-9133 — SOBRAL e SOBRAL S. A. Aluguel Cr$ 4.500,00. (01820) 12

**LOJA — Visconde Pirajá n.º 217 — Aluga-se, com 185m2 de área, tratar com LOPES — Tel. 22-1468 ou 27-2319.** (12803) 12

IPANEMA — Aluga-se ótimo apartamento novo, de frente, indevassável, 2 salas, 3 quartos, 2 banheiros em cór, dependencias empregada, garagem, Rua Visconde Pirajá, 379, apto. 501. (25923) 12

IPANEMA — Alugamos à Av. Henrique Dumont, 158, apartamentos novos de quarto e sala conjugados e quarto e sala separados, cozinha, e banheiro, chaves com o zelador no Edificio, tratar na E. U. C. I., — Av. Erasmo Braga, 227, 3.º andar, salas 305/307, tel. 42-1077. (15749) 12

IPANEMA — Aluga-se apto. com 2 quartos, 2 salas, banheiro, cozinha 2 areas grandes, dependências de empregada por Cr$ 5.500,00 a rua Farme de Amoedo, 112 apto. 1. (22129) 12

IPANEMA — Apartamento — Aluga-se em 1.ª locação pequeno apartamento proprio para rapaz ou moça solteira, com quarto, sala com kit e banheiro em cor. Aluguel Cr$ 2.700,00. Ver à Rua Farme de Amoêdo, 82, com o porteiro e tratar com Cavalcanti na "Construpan Ltda", à Rua S. José 85, 2.º and. sala, 214, tel. 42:3520. (9417) 12

IPANEMA — Rua Alberto de Campos, 51, aptos. 312, 313 e 413 Alugamos — Otimos apartamentos com saleta, 2 quartos, banheiro completo e cozinha americana e vaga na garagem. Chaves no local com o zelador. Aluguel Cr$ 3.700,00. Tratar em LOWNDES & SONS, LTDA. Av. Presidente Vargas, 290, 2º. andar — Secção de Contratos — Tel. 43-0905 — Ramal 18. (17742) 12

RUA BARÃO DA TORRE 111, apto. 302 — Confortável, frente, ampla sala, 2 varanda, 3 quartos, banhº, copa, cozinha, dep. empregada, área serviço. Cr$ 5.500,00. Pode ser visitado. ADMINISTRADORA NACIONAL. Av. Pres. Antº Carlos 615, 2o. pav. Tel: 42-1314. (15798) 12

IPANEMA — Alugamos apto. parcialmente mobiliado com geladeira, rádio-vitrola, 2 quartos, 2 salas, jardim inv. e dep. Tratar na AGENCIA ANGLO AMERICANA. Rua México 148, 8º., sala 804. Tel. 42-2482. (25976) 12

IPANEMA — Aluga-se o apartamento nº. 201 da Rua Gorceix nº. 14, composto de quarto, sala (separados), banheiro, Kitc. e varanda. Aluguel de Cr$ 3.100,00 mensais. Para vêr e tratar telefonando antes para ...... 27-9253. (16874) 12

## Jardim Botânico

ALUGA-SE à Rua Visconde da Graça 119 apto. 201 no Jardim Botanico amplo apartamento completamente mobiliado incluindo geladeira e telefone, constando o mesmo de: duas salas conjugadas, jardim de inverno, copa, cozinha, ... com 2 tanques e dependencias de empregada, 3 quartos e banheiro completo. Aluguel Cr$ 12.000,00. Contrato de 1 ano. Tratar pelo telefone 26-5465 das 10 às 15 horas. (26035) 14

JOQUEI — Aluga-se 4.500,00 ótimo apto. à Rua Oitis, novo, de frente, 3.º andar, não tem elevador, c/ sala, jardim inverno, 2 quartos e tudo mais completo. Tratar telefone 46-0002. (25918) 14

JARDIM BOTANICO — Aluga-se apartamento frente, varanda, quarto, sala, cozinha, box, banheiro completo e área com tanque. Tratar pelo telefone 47-5165. (26029) 14

**ALUGA-SE a casal de fino tratamento, em Edificio de esmerada construção, otimo apartamento com 3 quartos, sala, cozinha, banheiro em côr, area com tanque, depend. empregados, garagem ao nivel da rua. Ver e tratar no local à rua Araucaria n. 141, apt. 302 (Jardim Botanico — transversal a Maria Angelica) ou pelo telefone 23-4536 com Leopoldo Cunha. Aluguel Cr$ 5.000,00.** (16351) 14

RUA ENGº PENA CHAVES 155 — Magnifica residência, 2 pavtos., living, sala jantar, sala almôço, 5 quartos, banho, cozinha, dep. empregada, abrigo para automóvel, quintal. Agua em abundância. Cr$ 10.000,00. Chaves no nº. 165 — ADMINISTRADORA NACIONAL. Av. Pres. Ant. Carlos 615, 2º. pav. Tel: 42-1314. (15792) 14

JARDIM BOTANICO — Alugamos residência de alto luxo com 3 quartos amplos, 4 salas, 2 banhs., 3 qts., p| empreg., copa, cozinha, grd. jar. dim. Tratar na AGENCIA ANGLO AMERICANA. Rua México 148, 8º., sala 804, tel. 42-2482. (25080) 14

## Laranjeiras

LARANJEIRAS — Rua Conde de Avelar, 56. Aluga-se lindo apto. de 1 sala, e quartos, cozinha, banheiro, quarto de empregado, área c/ tanque, e um jardim c/ 50m2, ótimo local, não falta água. Ver e tratar no local. Entrada pela Rua Cardoso Junior, final do bonde 2. d(08998) 16

ALUGA-SE primeira mão o apartamento n.º 302, de frente, edificio "Anadia", situado à Rua General Glicerio, n.º 163, podendo ser visto no local. — Trata-se pelos telefones: ... 43-4850 e 38-9901, com o sr. VINICIUS. (12717) 16

LARANJEIRAS — Aluga-se ótimo apartamento de frente, com três amplos quartos, sala, cozinha, banheiro e dependências para criada e varanda. Pintado de novo e encerado. Ver a rua Professor Luiz Catanhede 80, apart. 202 — com porteiro José, das 8 às 11 horas, diàriamente. (23123) 16

LARANJEIRAS — Alugamos Apto. com telefone, com 3 quartos amplos, gr. sala dupla, jardim inv. e dep. Cr$ 8.000,00. Visitar na rua Laranjeiras 550, grl 1.306, chave c| porteiro. Tratar na AGENCIA ANGLO AMERICANA, rua México, 148, 8o. and. s| 804. Tel. 42-2482. (25985) 16

## Leblon

LEBLON — Alugam-se à Av. General San Martin n. 856, os aparts. 301 e 103, o primeiro é de frente, com ampla sala, 3 quartos, cozinha, banheiro completo dep. de empregada e garage. Aluguel Cr$ 6.500,00 e o 2.º com sala, 2 quartos, cozinha, banheiro e dependências de empregada. Aluguel Cr$ 4.800,00. Chaves com o zelador. Tratar à rua Buenos Aires, 90, sala 707 tel. 52:7344. (23116) 17

LEBLON — Aluga-se o apto. 603 da Av. Ataulfo de Paiva 814, c| sl., 2 qts., banh, em cor c| box, cozinha e dep. p| empreg. Alug.: 4.500,00 — Chaves c| o port. Tratar na CIVIA, Trav. do Ouvidor 17, loja, tel. .... 52-8166. (23082) 17

LEBLON — Alugamos apto. mobiliado perto da praia com 2 quartos, sala de jantar, sala de estar e demais deps. Tratar na AGENCIA ANGLO AMERICANA. Rua México 148, 8º. andar, sala 804. Tel. 42-2482. (25978) 17

LEBLON — Alugamos Apto. bem mobiliado perto da praia com 2 quartos, sala dupla e demais dep. com radio-vitrola e gelad. Tratar na AGENCIA ANGLO AMERICANA. Rua México 148, 8º. and. s| 804. Tel. 42-2482. (25984) 17

LEBLON — Alugo apartamento na rua Almirante Guilhem — Informações telef. 27-1210. (16865) 17

## Praça da Bandeira

LOJA — Barão de Iguatemi, 71 — Alugo nova, tamanho 5x4, Aluguel inicial Cr$ 3.000. Ver local e apanhar chaves com Lowndes e Sons, à Av. Pres. Vargas 290 — 2º, tel. 43-0905. (27029) 19

BARÃO DE IGUATEMI, 71 — Alugo apto. novo, mobiliado c/quarto e banho para solteiro por Cr$ 2.000 fiador ou deposito. Para visitar apanhar antes chaves c/Lowndes e Sons, à Av. Pres. Vargas 290 — 2º, tel. 43-0905. (27028) 19

## Rio Comprido

ALUGA-SE apartamento mobiliado com 1 sala, 3 quartos, banheiro completo, quarto de empregada e sanitário, entrada de serviço, geladeira "Philco", frente para duas ruas c. varandas, "Não falta água". Rua Japeri n. 102 apto. n. 5 Rio Comprido, próximo a Av. Paulo de Frontin. (9729) 22

RIO COMPRIDO — Aluga-se casa reformada com 5 quartos, sala, sala de almoço, cozinha, 2 banheiros e área à Rua Santa Alexandrina 343, casa 2. Tratar tel. 45-6621 — Chaves casa 2. (26165) 22

RUA BARÃO ITAPAGIPE 302, C| VII — Aluga-se completamente reformada c| 2 salas, 3 quartos, copa, grande cozinha, banho completo, dep. empregada, grande quintal. Cr$ 7.000,00. Pode ser visitada. ADMINISTRADORA NACIONAL. Av. Pres. Antº Carlos 615, 2º. pav. Tel: 42-1314. (15797) 22

RUA AZEVEDO LIMA, 222, apto. 201 — Magnifico, de frente, sala, 2 quartos, banho completo, cozinha, área c| tanque de azulejos, dep. empregada, Cr$ 3.500,00. Pode ser visitado. ADMINISTRADORA NACIONAL. Av. Pres. Ant. Carlos 615, 2º. pav. Tel: 42-1314. (15786) 22

## Santa Teresa

SANTA TEREZA — Aluga-se apt. tipo residência sala 4 quartos cozinha, copa banheiro quarto W. C. empregada garagem. Rua Aurea 51 chaves no 17 informações tel. 26:2493 Aluguel 5.800,00. (12805) 23

RUA DIAS DE BARROS, 55, apto. 2 — Ao lado da Estação Curvelo — Maravilhosa vista sôbre a baia — Aluga-se apto. completo, reformado, c|2 salas, 3 quartos, dep. empregada, dispensa, banhº completo, grande cozinha, área c| tanque. Cr$ 6.000,00. Chaves no apto. 1 — ADMINISTRADORA NACIONAL. Av. Pres. Ant. Carlos 615, 2o. pav. Tel: 42-1314. (15796) 23

## Tijuca

TIJUCA — Av. Paula e Souza 92 aluga-se residência terrea, sala, 3 quartos, grande varanda, area interna, dep. de empregada. Cr$ .. 4.500,00. (9719) 27

TIJUCA — Aluga-se, de frente, o ap. 202 da Rua Conde de Bonfim, 396, c/sl., j. inv., varanda, 2 qts., banh., cozinha e área c/tanq. Alug.: 5 mil Ver no local e tratar na CIVIA. Trav. do Ouvidor, 17-Loja. Tel.: 52-8166. (23087) 27

ALUGA-SE — à Rua Haddock Lobo 408. Apart. 6 com 3 quartos, saleta, s. de jantar c| armário embutido, banheiro e cozinha, área c| tanque, ver das 10 às 15 horas, tratar Largo da Carioca 5. Sala 517. Tel. 32-6753 e 22-3361. (16869) 27

RUA PROFESSOR PINHEIRO GUIMARÃES 32-B, apto. 201 — Frente ampla, sala, varanda, 3 quartos, banhº cozinha, banhº empregada, área. Cr$ 4.800,00. Chaves no apto. 202 — ADMINISTRADORA NACIONAL. Av. Pres. Ant. Carlos 615, 2º. pav. Tel. 42-1314. (15791) 27

## Subúrbios da Central

MEIER — Rua Souza Aguiar 107, apto. 102 — Amplo, sala, 2 quartos, banhº completo, cozinha, pequeno quintal. Cr$ 2.700,00. ADMINISTRADORA NACIONAL. Av. Pres. Ant. Carlos 615, 2º. pav. Tel: 42-1314. (15789) 29

## Subúrbios da Leopoldina

CASA — Vistosa, bem situada, com pintura nova e 2 grandes varandas, 2 salas, 2 quartos, boa cozinha com fogão Ultragás, banheiro completo, com chuveiro elétrico, jardim de frente e quintal. Aluguel 3.500 cruzeiros. Ver na rua Macapuri, 177, Penha das 13 às 16 horas, domingo das 9 às 16 hs. Mais inf. com sr. Oswaldo. tel. 52-7344. Não falta água. (27038) 30

## Niterói

ALUGA-SE um apto. de luxo em Icaraí, com 2 quartos, sala, cozinha, banheiro e área com tanque, à rua Gavião Peixoto 323 apto. 301. Tratar à rua Oliveira Botelho 1442, Neves ou à Rua Paula Freitas 32 apto. 707 — Tel. 37-2014 (12825) 33

## Ilhas

ILHA DO GOVERNADOR — Alugamos a praia da Olaria, 371 casa com 3 quartos, cozinha, banheiro, sala, quintal, entrada para automóvel, etc. Chaves no local e tratar na E. U. C. I. Av. Erasmo Braga, 227, 3.º; salas 305/307, telefone: 42-1077. d(15754) 34

ALUGA-SE — Primeira locação, apartamentos com sala, dois quartos, dependencias completas de empregada, jardim de inverno e garagem — Gás Esso — Próximo à praia. Condução à porta. Cr$ 3.500,00. Ver e tratar à Rua Pio Dutra, 212, Freguezia, Ilha do Governador. (12815) 34

## Petrópolis

PETROPOLIS — Aluga-se (inclusive para o verão)) ótima casa à Av. Pedro I, 73, tem garage, ultra-gaz, e telefone. Construção moderna. Local pitoresco, a poucos metros de todo o comercio — Ver até o dia 14. Inf. tel. 5369 — No Rio, tel. 37-6982 (depois de 2a. feira). (23166) 35

CASA EM PETRÓPOLIS — Aluga-se casa com 3 dormitórios, 2 salas, grandes cozinha a gaz, banheiro completo, dependências de empregadas, jardim e varanda, mobiliada e água própria em abundância. Informações: DAVIES 23-0074. (16887) 35

### APARTAMENTO

Preciso urgente, com telefone, em Ipanema ou suas proximidades. Negócio diretamente com proprietários. 47-2526 de preferência após às 12 horas. (23013) 38

### SANTA TERESA — Rua Almirante Alexandrino 538,

Apto. 201. — Transfere-se contrato de lindo apartamento, grande, arejado e com fartura dágua. Ver no local. Aluguel Cr$ 6.000,00. (23034) 38

### APARTAMENTO MOBILADO

Aluga-se à Rua General Ribeiro da Costa n.º 114, no Leme, próximo à praia, pelo prazo mínimo de 6 mêses, e máximo de 1 ano, o apartamento n.º 501, com 2 salas e dois quartos ou uma sala e 3 quartos, com geladeira, telefone e garage. — Ver e tratar no local, diàriamente das 16 às 18 horas. (23164) 38

### GRANDE LOJA

ALUGA-SE EM BOTAFOGO ótima loja própria para depósito, com telefone. — Tratar com Sr. AMARAL — 28-1061 e 46-0155. (15740) 38

# ÁREA ZONA SUL

**Procura-se para alugar em Botafogo ou adjacências, área com mais ou menos 200 m2. para indústria leve. Cartas com todos os detalhes para a Caixa n.º 22203 na portaria dêste jornal. (22203) 38**

# Apartamento na Av. Atlântica

Aluga-se, n. 3514, décimo andar inteiro, fundos para Rua Aires Saldanha, com 4 quartos, 2 salas, saleta, sala de costura, copa e cozinha, dependências de empregada, garagem etc. Preço Cr$ 15.000,00 mensais. Ver no local, chaves com o porteiro e tratar na CIA. IMOBILIARIA PAISSANDU S. A. — Rua Araujo Porto Alegre n. 70 — 3.º andar, salas 312-313. Tel. 32-2977. (17684) 38

# Loja e 1.º andar no Centro

Aluga-se para industria limpa ou depósitos, com aprox. 800 m2, junto à Rua Sac. Cabral. Ver à Rua Propósito 40. (27041) 38

# Vendas Diversas

ELEVADOR SHINDLER — Vendo um em estado de novo, para 4 lugares, 2 paradas. Preço de ocasião. Tratar em 26-3479. (25952) 89

VENDO URGENTE — G.E. Hot Point 12 pés, 2 portas, está como novo, maquina de lavar roupa, televisão Emerson 21 polegadas, ferro de passar roupa, enceradeira Eletrolux, aspirador Eletrolux, tapetes, armario 2 portas, mesa de sala de jantar com 2 bancos (muito moderna), cadeira de balanço, torradeira, vara de pesca. Linha Nylon 300 jardas, jarros para flores, máquina fotográfica Laica 3 F. Sumitar 1:2, maquina de costura Fridor, cortinas, quadros varios, aquarela e óleo, copos para whisky, etc. Av. Prado Junior 186 apto. 101. (14807) 89

QUADROS — Vendo belas telas a óleo, preço barato. Av. Prado Junior 186 apto. 101. (14802) 89

ESTRANGEIRA vende maillots de lastex, amer. lingerie fina, malhas de lã, saias, calças compridas, blusas de todos tipos, últimas criações em grande variedade, preços interessantes. Diàriamente até 21 horas, também aos sábados e domingos — Rua Paula Freitas 54 apto. 102. Copacabana — Posto 3. Telefone 37-7944, por favor. (12804) 89

FAMILIA AMERICANA que se retira do país vende maquina de lavar Spin Driver em otimo estado Cr$ 16.000,00 e diversos artigos para uso doméstico — Ver e tratar diariamente à Rua Benjamin Batista, 190, apto. 202 — Jardim Botanico. (25902) 89

MAQUINA de lavar roupa Kemoré — Vende-se uma americana, comprada há pouco tempo, na Sears, quase nova. Preço 7 mil cruzeiros. Urgente. Ver à rua Teodoro da Silva, 227. (17737) 89

CASAL QUE VIAJA para América do Norte. Vendo uma geladeira Philco 11 pés, de luxo, 1 televisão móvel de estilo Imperial conjugada, uma linda tela, 1 tapete grande, um lustre de cristal, 1 dormitório francês em pau marfim maciço, 13 peças, uma sala de jantar Leandro Martins, moderna, 1 espêlho de cristal brilhante, uma enceradeira Eletrolux, 1 par de cantoneiras trabalhadas em dourado, 2 lindas estátuas de bronze, 1 coluna de mármore, vários abat-jours etc. Ver à Av. Atlântica 3.150. Ap. 101. N. B.: Tudo por preço de ocasião, 1 luxuosíssimo grupo estofado, sendo um sofá de 3 lugares, 2 poltronas. Urgente. (14689) 89

URGENTE — Casal que viaja para América, vende tudo ... seu apartamento, rádio vitrola, long-play, discos, televisão RCA, geladeira 9 pés americana de super luxo último tipo; sofá-cama de casal; guarda-roupa de casal, bar, tudo novo, poltronas estofadas, tapetes, quadros a óleo de pintor de fama, espelho de cristal francês, aparelho de jantar Lenogens 140 peças; faqueiro de prata, tudo por qualquer preço pois tenho muito urgencia para vender — Ver Belfort Roxo 58, apto. 204, perto da praia, favor não telefonar. Abajours, televisão, cortinas, bar espelho veneziano cristal francês, mesinha etc. (12938) 89

ASPIRADOR e enceradeira Eletrolux — Vendem-se, à Rua Humaitá, 251, com o porteiro. (16877) 89

QUADRO a óleo 90 x 120, linda tela moldura de gôsto, custou 15.000 por 3.000, urgente viagem. Ver à Rua Belford Roxo 58, apto. 204 — LIDO, perto da praia. Tapete, geladeira, dormitório etc. (12936) 89

QUADRO A OLEO — Urgente, lindo quadro a óleo, tela maravilhosa moldura em estilo 100x130 — Ver Av. Atlantica 3150, apto. 101, perto do Cine Roxy. Televisão, dormitório, grupo estofado, sofá-cama, rádio-vitrola, tapete, abajours, etc. (12937) 89

ENCERADEIRA e Aspirador Eletrolux, vende-se já usado, à Rua S. Francisco Xavier 40, apto. 301 — 48-3908. (14833) 89

VENDE-SE quadros, tapetes, espelhos e alguns moveis antigos. Ver das 12 horas em diante à rua do Passeio, 56 — Apto. 63. (14830) 89

PINTURAS ANTIGAS — gravuras francesas, lustre de estilo 12 luzes, quadros, jôgo de 6 peças de fibra para varanda, vende-se por mudança. Ver Rua Assis Brasil 62, apto. 101 (junto praça Cardeal Arcoverde, Copacabana) com o porteiro. Tratar rua Barata Ribeiro 283, apto. 604 ou telefonar 43-3896 ou 43-9439 SR. VIDAL. (12847) 89

MAQUINA de costura Singer Portátil, vende-se à Rua Humaitá, 261, com o porteiro. (16878) 89

COFRES — Vende-se cofres e arquivos de aço prensa, moveis de escritorio: compram-se cofres usados. Na rua Teofilo Otoni 120 Tel: 43-4548 (26005) 89

AMERICANO vende maquina de lavar roupa inteiramente automatica — Protege as roupas e poupa tempo — Preço Cr$ 15 mil, Rua Gustavo Sampaio 194 apto. 1006.

SUETERS de cachemir, cortes de jersey, vestidos de malha, bôlsas e luvas, vendem-se, récem chegados de Buenos Aires. Tel. 57-7058. (12835) 89

PORTINARI — Vende-se figura, pequeno, autografado por todos os escritores de renome que participaram do 3º Congresso dos Escritores Brasileiros. Ver à Praça Eugenio Jardim n. 5. Proximo ao Corte Cantagalo. (22173) 89

MAQUINA de Secar Roupa "Bendix" — Vende-se, tel.: 29-5996. (09683) 89

HIGH-FIDELITY V. M. TONEO-MATIC — Maleta portatil tri-o-matic (Fonografo) — Vende-se novo 19.000 cruzeiros — Tel. 22-5994. (22155) 89

VENDE-SE vários objetos de arte, prataria, porcelanas, cristais, ricas toalhas, mobilia Luiz XV, enceradeira e aspirador Eletro Lux, geladeira, etc. Tel. 48-1901. (09780) 89

VENDE-SE — Ocasião — Familia que se retira do Rio vende: Piano alemão maravilhoso, lustres de cristal, quadros, louças, artigos elétricos, poltronas e miudezas. Vêr à Praça Eugênio Jardim, n. 5. Próximo ao Corte Cantagalo. (22174) 89

AMERICANO que se retira, grande liquidação — Ultima venda: Máquina lavar roupa, maquina de costura, maquina escrever, maquina fotográfica Leica com lente F 1,5, roupas, abajours, moveis de sala de estar com 7 peças, moveis de quarto com 7 peças, aparelhos elétricos, utensílios de cozinha. Quinta-feira 11 de agôsto, sexta-feira, sábado e domingo. Rua Aperana 107, apto. 201 — Leblon. (22192) 89

VENDEM-SE — Objetos de arte em porcelana, bronze, marfim, cristal, etc. — Rico serviço para jantar, outro para chá e café, toalhas, lençóis, colchas em linho, renda e ricos bordados tudo feito à mão, tapetes persas, faqueiros, bandejas, salvas, baixelas em prata, cristofle, etc. Pinturas de grandes mestres antigos e modernos coleções de livros e outros artigos, tudo de ocasião — Rua do Rosário, 145 — Sobrado.

GANHAR dinheiro compre diretamente na fábrica. Milhares de blusas de luxo para escolher desde Cr$ 78 ultimos modelos de Paris. Grande estoque para revendedores. Preços baratissimos Rua Assembléia 51, 8.º andar esquina Rua Quitanda. (22025) 89

KERN — Vende-se estojo de desenho e outros aparelhos para engenharia, juntos ou separados, ocasião. Rua do Rosário, 145, Sobrado.

VENDE-SE Todos os moveis, maquinas e pertences do apto. aos preços reduzidos para livrar-se. Sexta-feira, sábado e domingo à Rua Rodrigo Otavio 269, apto. 401 (Jardim Botanico). (12912) 89

ELECTROLUX — Vendo uma enceradeira sem uso, com garantia, espalhador de cera automatico, um jogo de encerolixa, jogos de escovas, um jogo de flanelas, tudo por 2.500 cruzeiros. Ocasião! Rua Teixeira de Melo n. 91-A, sobrado, Praça General Osorio — Ipanema — Telefone 27-5424. (25026) 89

ATENÇÃO — Fogões a Gás da Light, usados, perfeitos e garantidos só com ALCIDES. Vendo, troco, reformo e faço por encomendas para Pensões, Hotéis e Restaurantes. Rua Barão do Bom Retiro, 1.389-B Tel. 58-2777. (16860) 89

## Compra e Venda de Casas Comerciais

### CAFÉ E BAR

VENDE-SE à Av. Salvador de Sá, 119-B. (23028) 90

# COMPRA E VENDA DE PRÉDIOS E TERRENOS

## Centro

VENDO à rua Nabuco de Freitas ótima residência com 2 quartos, 2 salas, etc., facilito parte do pagamento, tratar Av. Pres. Vargas, 290, sala 815. A. Moraes. (23208) 100

VENDO no centro ótima residência com 3 quartos, 2 salas, etc., próximo à Av. Pres. Vargas, facilito parte do pagamento, tratar Av. Pres. Vergas 290, sala 815. A. Moraes. (23203) 100

VENDO no centro à rua Sta. Anna junto à Av. Pres. Vergas apartamentos de frente com quarto, sala, banheiro, cozinha, facilito parte do pagamento, tratar à Av. Pres. Vargas, 290, sala 815. A. Moraes. (23213) 100

APARTAMENTOS de frente, vendem-se os de números 1123 e 1224, no Largo de São Francisco 26, com vestíbulo, grande sala, banheiro e kitch. — prontos para habitar — 380 e 400 mil cruzeiros, com grande financiamento em prestações de 1.530 cruzeiros — Chaves com o porteiro João — Tratar à rua do Lavradio 180, 1.º andar, das 12 as 18 horas — Telefone 32-7548. (23149) 100

CENTRO — Vendo prédio Av. Marechal Floriano grande loja e 2 pavimentos, entrega imediata. Tratar fone 52-1725. (23025) 100

CENTRO — Vendo Ex-Pálace Hotel aptº. com 3 quartos, sala, kitch e banheiro, próprio para consultório, escritório ou residência, andar alto o aptº. tem frente para Av. Rio Branco e Almirante Barroso. Tratar fone 52-1725. (23022) 100

**ESPLANADA DO CASTELO — Vende-se belíssimo grupo à Rua Debret n.º 23, composto de três salas e sanitário próprio. Tratar pelo telefone 43-8218. (22021) 100**

VENDE-SE otimo terreno na Rua Cardeal Dom Sebastião Leme, no Bairro de Fatima medindo 12x45. — Tratar com o proprietario pelo tel.: 32-1821. Negocio urgente, (05989) 100

ÓTIMA OPORTUNIDADE. — Por Cr$ 85.000,00 de entrada e 18 anos de financiamento, vende-se apartamento para escritório ou residência, constando de grande sala, saleta, banheiro completo e kitchinete. Ver e tratar no Largo de S. Francisco, 26, apt. 1617 ou telefone 43-0703. (23095) 100

LAPA — Vende-se bom predio à rua André Cavalcante n. 28, entre as ruas do Rezende e Riachuelo. Tem 2 quartos, 2 salas, cozinha, banheiro e quintal, jardim na frente. Terreno mede 6x25. Ver depois das 2 horas, de Segunda-feira a sexta-feira — Tratar com Lopes, tel. 42-0919. (25942) 100

BAIRRO DE FATIMA — Vendem-se diversos apartamentos, em edificio novo, todos de frente, com bela vista, tem com 2 quartos, sala, cozinha e banheiro e quarto para empregada e tem com quarto, sala, cozinha e banheiro, situados na Rua Cardeal D. Sebastião Leme n. 33. Tratar com Lopes, tel. 42-0919 facilita-se o pagamento. (25941) 100

EX-PALACE HOTEL — Vendemos um conjunto de sete salas para a Av. Rio Branco e outro de duas salas em andar elevado. SÁ FREIRE — IMOVEIS. Av. Rio Branco 151 — 16º — sala 1602. 42-3812 e 52-6884. (25996) 100

## Andaraí

**ANDARAÍ — Duas residências, em terreno de 20,00 metros de frente, constando cada uma de: 3 salas, 5 quartos, banheiro, cozinha e dependências de empregada. Ocupadas com contratos vencidos — (Aluguel de Cr$ ... 9.800,00). Preço: Cr$ 1.500.000,00 tendo Cr$ 765.000,00 financiado em 15 anos. CÍVIA — Travessa do Ouvidor, 17, 2.º andar, (Seção de Vendas), Tel. * 52-8166, de 8,30 às 18,00 horas. (42104) 300**

## Botafogo

BOTAFOGO — Apto. com 2 salas e 2 quartos e dependencias — Vendo com entrada de 100 mil cruzeiros, p| entrega em 10 meses aproximadamente — Ver à Rua Senador Vergueiro 207 — Tratar com o proprietario à Rua da Assembléia 67 — 4 — Telefone 22-0560. (14588) 400

TERRENO — Compra-se em Botafogo ou Laranjeiras terreno plano de aproximadamente mil metros quadrados, frente de cêrca de vinte metros, não importando que tenha casa velha. Negócio direto pagamento à vista. Ofertas ao sr. Lobo, pelo telefone 45:2211. (24014) 400

BOTAFOGO — Rua D. Mariana, 35. Vendemos magnífico apartamento em predio de 6 aptos. sòmente, com 2 salas; 3 quartos, área de 156m2, Cr$ 1.300.000,00 junto a Rua S. Clemente, — Facilita-se parte em 5 anos. Combinar visitas com o corretor exclusivo. Rudolf Karter e Cia. Ltda. Avenida Rio Branco 173, sobreloja em frente a Galeria Cruzeiro, tels. 42-4635 e 22-6545. (11934) 400

BOTAFOGO — Vende-se o apartamento 702, da Praia de Botafogo, n. 422, composto de hall de entrada, grande living, sala de jantar, três quartos, dois banheiros sociais, cozinha, quarto e banheiro de empregados, área de serviço e garage. Visitas pela manhã. Tratar com C. I. C. A. à Avenida Venezuela n. 27, salas 818-22 Telefone 42:8218. (22020) 400

**PARA ENTREGA IMEDIATA — Apartamento vago, de frente, situado em rua transversal à São Clemente e muito próximo ao Colégio Santo Inácio, térreo, constando de: 1 sala, 3 quartos, banheiro completo, cozinha, quarto e dependências de empregada, área de serviço. Preço Cr$ .... 650.000,00 com 50% financiado em 10 anos — CÍVIA — Travessa do Ouvidor, 17 — 2.º andar, (Seção de Vendas) — Tel. .... * 52-8166, de 8,30 às 18,00.**

**APARTAMENTO com 80% financiado em 10 anos — Para entrega desopucado, ótimo apartamento de frente, constando de: 1 sala, varanda envidraçada e com persianas, 3 quartos, armário embutido, banheiro completo, cozinha, quarto e dependência de empregada. Preço Cr$ 700.000,00 com sinal de Cr$ 140.000,00 e o restante financ. em 10 anos CÍVIA Travessa do Ouvidor, 17 — 2.º andar, (Seção de Vendas) — Tel. * 52-8166. de 8,30 às 18,00. (42599) 400**

À RUA Voluntarios da Pátria, vendo ótima casa vazia, com 915 m2, excelente para Colegio ou moradia, c/2 grd. varandas, 3 salões, 6 grd. qts. 2 banhs., 2 qts. de empreg. e 1 grd. quintal! Inf. e chaves com CARVALHO ROCHA. Tel. 57-5771 — 57-7786 e 57-6573. (12320) 400

BOTAFOGO — Vende-se magnífico apartamento com varanda envidraçada, uma grande sala com 17,48 m2, três grandes quartos, sendo um deles com 16,00 m2, um banheiro completo, inclusive com box, cozinha com 8,36 m2, e quarto e banheiro de empregada. Preço 750.000,00 com 300 mil à vista e o restante financiado a longo prazo pela Caixa Econômica. Rua General Severiano, 100, apto. 308 — Edifício em centro de terreno. Não falta água. (12945) 400

CASA BOTAFOGO — Vende-se uma maravilhosa residencia no centro de grande terreno, construção Pires Santos. Entrega imediata, composta de 3 salões, 5 dormitorios, 3 quartos para empregada. Enorme cozinha e copa, garage para 3 carros. Preço Cr$ .. 5.500.000,00 financiados e facilitados. Tratar pelo telefone 42-1188. (16909) 400

APARTAMENTO confortável e independente — Botafogo — entrega imediata — Sala, bar, varanda, dois quartos, dependencias, inclusive empregada, área com água nascente, quintal — 80.000 de sinal; 80.000 em um ano; restante 3.800 mensais — Rua Marechal Francisco Moura 218, ap. 206-SS — Chaves no ap. 302 ou tel. 57-0950. (17687) 400

VENDO em Botafogo, à rua Cesário Alvim n. 17, prédio com 2 salas, 1 saleta, 4 quartos, banheiro, dependencia de empreg., porão habitável com saleta, sala e 2 quartos, fora, nos fundos, um chuveiro e um WC; entrada para carro — Terreno com 10,50x23 — A casa está alugada, mas será entregue, oportunamente, a combinar, pelo locatário — Horário para visitar: dias úteis, das 16 às 18 hs., domingos, 10 as 12 hs. — Preço: Cr$ 1.450.000,00; para pagamento a combinar — Tratar com Jorge de Araujo à Av. Calógeras, 6-A (loja), tel. 42-3574. (23169) 400

## Catete

**CATETE — Vendem-se ótimos e últimos apartamentos em incorporação, na Rua Andrade Pertence, local magnífico, a poucos minutos do Centro, duas frentes, com saleta, sala, jardim de inverno, dormitório, vestiário, banheiro, cozinha, quarto e dependências de empregada e área de serviço com 2 tanques. Obras a cargo da Cia. Construtora Régis Agostini. Preços a partir de Cr$ 370.000,00 e sinal a partir de Cr$ 35.000,00 e o restante facilitado em 5 anos, sem juros — Imobiliária Kelmo Ltda. — Avenida Rio Branco, 151, sala 1102 — Tel. 32-7845. (12917) 500**

## Copacabana

APTOS. COPACABANA — Vendo prontos e novos, à rua Sá Ferreira, 152, no 8º. pavimento, de frente e fundos, com 3 quartos, sala, etc. — Ótima construção e iluminação. Vêr a qualquer hora com o porteiro — Preços de Cr$ 880.000,00 e Cr$ ...... 780.000,00. Tratar com MALAQUIAS ROCHA — Rua 7 de Setembro, 65, sala 21 — Tel. 42-0279. (23198) 700

**COPACABANA — Rua Xavier da, Silveira esquina da Avenida Copacabana. Vendemos apartamento de 2 salas, 4 quartos, 3 varandas, banheiro, cozinha e dependencias completas de empregada e garagem. Grande financiamento. Outros detalhes com EMACO Ltda. Rua da Assembléia n. 51, s/loja, grupo 201. — Tels.: 42-8205 e 42-5531. (26172) 700**

COPACABANA — Ed. Colona — À Praça Eugênio Jardim 26, vendo último apto. um só por andar, fino acabamento, de luxo, indevassável, situação privilegiada, amplas acomodações, pintura óleo, sancas, mármore, armários, etc. — Ocupação imediata (ou Habite-se oficial dentro 60 dias). Pagamento facilitado — Cr$ 1.800 mil — Tel. 27-5104. (23158) 700

À RUA DOMINGOS FERREIRA, 149 — Pôsto 4 — Vende-se o apto. 1005 vazio de frente, com duas grandes salas, dois bons quartos, banheiro com box, copa, cozinha, dependencias para empregada, caixa d'água própria, varanda envidraçada e garage — Preço 750 mil cruzeiros, com facilidade de pagamento e para pronta entrega — Chaves na portaria — Tratar tel. 32-7548 de 12 às 18 horas. (23151) 700

**APARTAMENTO FRENTE AV. ATLANTICA — Vendo ....... 340.000,00 à vista — Tratar à Rua Gonçalves dias, 64 — 2.º andar, das 15 às 18 horas. (17734) 700**

**RUA DOMINGOS FERREIRA N.º 32 — Apto. 403 — Vende-se apartamento de 2 quartos, com armário embutido, sala, vestíbulo, jardim de inverno, banheiro em côr, e dependências de empregada. Área aproximada de 80 m2. Ver no local. Entrega em 30 dias. Ótimo acabamento. Muito bem iluminado, dando para área "não edificandi" de 60m de extensão. Play grond com pilotis. Edifício com grande reserva de água. Preço Cr$ 620.000,00 até a entrega das chaves e o restante a combinar. Mais informações diretamente com o proprietário pelo telefone 42-7630, das 9 às 18 horas. Domingo pelo telefone 45-9514 das 13 horas em diante. (25965) 700**

**COPACABANA — Loja — Vendo à Avenida Prado Júnior, 298, em prédio novo, magnífica loja. Informações com Milton Vianna telefone 32-6269. (42110) 700**

**COPACABANA — Pôsto 4 — No mais aprazível e pitoresco local de Copacabana, à 50 metros da Rua Anita Garibaldi, junto à bela Praça Edmundo Bittencourt — em local 100 por cento familiar — Rua com recanto magnífico para divertimento das crianças de pouquíssimo movimento, sem ruídos, poeira, etc. Vendo apartamento de frente, novo, belo e distinto edifício, recém-concluido, com apenas 3 pavimentos, esplêndida garagem no subsolo, com entrada e saída independente — Amplos reservatórios dágua — Condomínio já instalado e muito econômico, com: — Esplêndida sala-living, pinturas a óleo e sancas, 2 amplos dormitórios, banheiro completo com box, louça porcelanizada, pisos em mosaico, etc. — Magnífica e bem iluminada cozinha — quarto e banheiro para criados, com entrada independente. — Parte à vista e parte facilitada, e financiamento de 5 anos — Diretamente no local — Rua Maestro Francisco Braga, 533 — Apto. 201 — com o sr. SEVERINO. Tel. 32-9191 (42108) 700**

**COPACABANA — Av. Prado Júnior, 298 — Vendo os últimos apartamentos de quarto e sala separados, cozinha com fogão de 3 bocas, banheiro, área de serviço com tanque e banheiro de empregada. Preço a partir de Cr$ 280.000,00, sendo Cr$ 168.000,00 financiados — Ver no local e tratar com MILTON VIANNA — Tel. 32-6269. (42860) 700**

COPACABANA — Vendo apartamento de luxo, entrega imediata, rua Toneleros 138/146 apartamento 102 de frente, em edifício de pilotis ajardinado, constando de hall, 2 salões, jardim de inverno, 4 dormitórios com armários, 2 banheiros sociais com louça e azulejos de côr, cozinha, amplas dependências de empregadas e garage. Preço excepcional Cr$ 1.250.000,00, pagamento: Sinal Cr$ 350.000,00, Na entrega Cr$ 250.00,00, restante facilitado. Tratar diàriamente no local com o Snr. LUIZ CARLOS. ( (12921) 700

CASA PETROPOLIS X APARTAMENTO COPACABANA — Permuta-se Casa com 3 dormitórios, 2 salas, cozinha, banheiro completo, dependências de empregada, grande varanda em volta da mesma, jardim e água própria. Base: Cr$ 450.000,00 contra apartamento em Capacabana de 2 salas e quarto e demais dependências. Informações com SR. DAVIES. 23-0074. (16885) 700

COPACABANA — Vendo apartamento de quarto, sala, etc. à rua Sá Ferreira em construção para ser entregue em Janeiro. Preço: Cr$ 250.000,00 com Cr$ 100.000,00 à vista. Tratar com Góes. Tls. 52-1590, 42-1717 ou 42-7023, à noite. (12949) 700

**180 METROS QUADRADOS DE: — Luxo — Confôrto e distinção — Apartamentos prontos — Por preço de incorporação — Em moderno e recémconcluido edifício, sôbre pilotis, de esquina, com ótima garagem no subsolo, amplos reservatórios dágua, zona 100 por cento residencial — Divisões amplas, arejadas e claras, com tôdas as peças de frente para a rua — Apenas 2 apartamentos por andar — (Penúltimo andar) — Sancas decorativas — Pinturas a óleo em côres modernas em tôdas as peças — Janelas panorâmicas — Venezianas duro-alumínio — Armários embutidos — Ferragens "La Fonte" — Elevador social privativo — 3 salas ligadas entre si, tomando tôda a esquina com frente para duas ruas — 3 magníficos dormitórios — 2 banheiros sociais completos com louça inglêsa de côr, pisos em mosaico, pinturas a esmalte, armário e rouparia — Ampla cozinha, com fogão de luxo com tampa esmaltada, pisos em mosaico, paredes azulejadas, pinturas a esmalte — Esplêndida e insolarada área de serviço com tanque em azulejos e mármores — Quarto e banheiro para criados com entrada e elevador independentes — Valor inclusive garage, Cr$ 1.700.000,00 — amplo financiamento — Diretamente no local, Rua Barata Ribeiro, 47 — Apartamento n.º 1101 — esquina de Belfort Roxo, com o sr. JOÃO, na portaria ou pelo tel. 32-9191 — Construtora Canadá S. A. (42106) 700**

COPACABANA — Vendo aptº. para entrega imediata de frente, 4 quartos, salão, 2 banheiros, dependências e garage. Vêr rua Barata Ribeiro, 283, esquina República do Perú, aptº 404. Chaves c| o porteiro sr. Euzébio e tratar fone 52-1725. (23023) 700

COPACABANA — Senhores construtores e incorporadores, vende-se magnífica casa situada à Rua Republica do Peru, próximo à Rua Barata Ribeiro em ótimas condições de preço. Tratar à Rua Riachuelo 359, na parte da manhã. (5992) 700

COPACABANA — Vende-se luxuoso apartamento acabado de construir, c/ 2 salas, 4 quartos, varandas, banheiros, box privativo para automovel, etc. à Rua Figueiredo Magalhães. — Tratar pelo telefone 47-5064. (16872) 700

COPACABANA — Posto 4 — Para pronta entrega. Vende-se apto. à rua Hilario de Gouveia, zona residencial, composto de 2 salas, jardim de inverno, 3 quartos, 2 banheiros sociais, sala de almoço, copa cozinha, dependencias de empregada e terraço de serviço. Preço Cr$ 1.400.000,00 — Tratar pelos tels. 42-2407 e 52-0119. (15776) 700

POSTO 6 — Proximo à praia — Para pronta entrega, vende-se otimo apto. de frente, composto de jardim de inverno, sala, quarto, banheiro com box, cozinha com fogão e tanque. Ver no local com o porteiro à Av. N. S. de Copacabana, 1355. Informações à Av. Rio Branco 173. 14º andar. Telefones 42-2407 e 52-0119. (15775) 700

POSTO 6 — Apartamentos em construção, com a estrutura terminada e alvenaria em excecução, à Rua Julio de Castilhos, esquina da Rua Raul Pompéia, composto de 1 sala, 1 e 2 quartos com armarios embutidos, jardim de inverno, cozinha com fogão e box para geladeira, quarto e banheiro de empregada e terraço de serviço com tanque — Preços a partir de 450 mil cruzeiros, com parte financiada e facilitada durante a construção. Inf. com os proprietarios e construtores, à Av. Rio Branco, 173 — 14º andar. Tel. 42-2407. (15771) 700

AV. ATLANTICA — Vendo na Av. Atlantica n. 974 apto. 502 de frente, para entrega vazio, acabamento de luxo. Composto de: saleta, sala, 3 quartos, banheiro com box, copa-cozinha, dependencias de empregada e garage. Preço Cr$ 1.200.000,00 com 50% financiados em 10 anos, 10% a.a. T. Price e o restante a combinar. Ver hoje no local entre 9 e 12 horas. Tratar na IMOBILIARIA MINERVA S. A., rua Alcindo Guanabara, 17/21, sala 1508, tel. 32-7913. (16859) 700

EDIFICIO DOM CARLOS — Construtora Canadá S. A. — Av. N. S. Copacaabna 1150 — Apartamentos prontos para ocupar, recém-concluídos, próprios para Comércio — Moradia, ou Renda. Quarto — Sala — Banheiro em côr — Cozinha e Saleta. — Pinturas modernas — Ferragens de luxo — Tradicional acabamento Canadá. Preço excepcional de Cr$ 350.000,00 com parte financiada. Diretamente no local com HEITOR de 8,30 às 11,30 e de 13,30 às 17 hs. ou com CONSTRUTORA CANADÁ S. A. Av. Rio Branco 173 — 12.º andar, Tel. 32-9191. (42107) 700

OPORTUNIDADE — Vendem-se dois otimos apartamentos ns. 503 e 604 da Rua Siqueira Campos 210, com saleta, sala, 3 quartos e demais dependencias. Preços 650 e 600 mil cruzeiros, com financiamento. Chaves com o porteiro. Telefone 37-2765. (15763) 700

POSTO 6 — Vendo apartamento de quarto e sala separados, banheiro, cozinha e banh. empreg. Todas as peças de frente. Telefone 57-3093. (25929) 700

COPACABANA — Vende-se apto. de frente, de sala e quarto amplos, banheiro completo e kitchenette. Ver à rua Barata Ribeiro 418 apto. 205 — Chaves na portaria. Tel. 57-7058. (12834) 700

COPACABANA — Vende-se apartamento de fino acabamento, com três quartos, duas salas, vaga na garage e demais dependencias, à rua Hilario de Gouveia esquina de Toneleros — Tratar pelo telefone 57-1023. (12881) 700

AV. RIO BRANCO, esquina da Rua Sete de Setembro. Edifício Guinle. Vendemos grupos de 3 salas a partir de Cr$ 1.300.000,00 no 10.º andar. Com grande facilidade de pagamento. Rudolf Karter e Cia. Ltda. Avenida Rio Branco, 173, sobreloja, em frente a Galeria Cruzeiro. Tel. 42-4635. (11940) 100

COPACABANA - Pôsto 2 - Vende-se apto. em perfeito estado, pintado de novo, com grande sala, 3 quartos grandes, 2 terraços, banheiro completo de cor, cozinha espaçosa, banheiro de serviço todo muito claro. Parte financiada. Visitar com o sr. Pereira Lopes, tel. 43-7805 ou à tarde com o sr. José tel. 57-1840, apto. 501. (24038) 700

RUA TONELEROS, ESQUINA DA RUA MAL. MASCARENHAS DE MORAES — Vendemos, em andar alto, ótimo apartamento de luxo, Cr$ .... 2.500.000,00, para entrega dentro do prazo de 60 dias, desocupado, 2 salas com varanda de mármore envidraçada; 4 quartos, etc. — Combinar visitas com RUDOLF KARTER & CIA. LTDA, avenida Rio Branco, 173, sobreloja, em frente à Galeria Cruzeiro, tels. 42-4635 e 22-6545. (11936) 700

COPACABANA — AV. PRADO JÚNIOR — Vendemos apartamento ocupados, podendo ser entregues desocupados; um com 52 ms.2; outro 32 ms.2; com 1 sala, 1 quarto; 1 ante-sala, banh., armário e kitch. no 8.º andar. Cr$ 500.000,00 e Cr$ 420.000,00 — Rudolf Kater & Cia., Ltda., avenida Rio Branco, 173, sobreloja em frente à Galeria Cruzeiro. Tels. 42-4635 e 32-6545. (11938) 700

**PARA ENTREGA DESOCUPADO — Apartamento de fundos, à Rua Santa Clara (em Edifício de esquina com a Avenida Atlântica), constando de: hall, ampla sala com cêrca de 40,00m2, 3 quartos, banheiro completo, cozinha, quarto e dependências de empregada. Preço Cr$ 1.000.000,00 com 50% financiado. — CÍVIA — Travessa do Ouvidor, 17 — 2.º andar (Seção de Vendas) — Tel. * 52-8166, de 8,30 às 18,00.**

**PARA PRONTA ENTREGA — Luxuoso apartamento de frente, em andar alto, situado à Rua Pompeu Loureiro e constando de: saleta, sala de estar, jardim de inverno com piso em mármore rosa, sala de jantar, bar, 3 quartos sendo 1 com mais um vestiário e armário embutido, 2 banheiros sociais, copa, cozinha com vários armários, quarto e dependência de empregada e garage. — Preço: Cr$ 2.500.000,00 com parte financiada. CÍVIA — Travessa do Ouvidor, 17 — 2.º andar (Seção de Vendas) — Tel. * 52-8166, de 8,30 às 18,00 horas.**

**PARA PRONTA ENTREGA — Esplêndido apartamento de frente, pronto para ser habitado (pintado de novo e todo reformado) situado à Avenida Copacabana, lado da sombra, constando de: hall, 2 salas, varanda, toilette, 3 quartos com armários embutidos, banheiro completo, cozinha, quarto e dependências de empregada e garage. Preço Cr$ 1.100.000,00 com 60% financiado em 7 anos. CÍVIA — Travessa do Ouvidor, 17 — 2.º andar (Seção de Vendas) — Tel. * 52-8166, de 8,30 às 18,00 horas. (42102) 700**

**COPACABANA — Pôsto 6, perto da praia, entrega em 30 dias, vende-se último aptº. de luxo, frente, n.º 201, constando de 2 salas, 3 dormitórios, armários embutidos, cozinha esmaltada, grande área azulejada, tôdas dependências, pinturas a óleo, venezianas de alumínio, confôrto absoluto. Prédio sôbre pilotis com play-ground para crianças. Preço de ocasião. Visitar no local. Av. Rainha Elizabeth, 685, edif. "Viviane". Tratar diretamente com incorporadores EMERCO, Ltda., Rio Branco, 151, tels.: 22-7102 e 42-5836. (43127) 700**

**COPACABANA — Vendo aptos. 801/2 de frente, em Edifício de 4 por andar, acabamento final, contendo sala, living, jardim inverno, 2 quartos c/ armarios e demais dependencias inclusive empregada, á vista ou financiado. Ver á Av. N. S. Copacabana, 827, com Sr. Amaral. (23050) 700**

**COPACABANA — Vende-se ótima casa à Rua Saint Roman com hall, 2 salas, 3 quartos, 2 terraços, 2 banheiros completos, 1 toilette, cozinha, garage, 2 quartos para empregados, etc. Peças amplas. — Informações com o sr. JOÃO RAINHA — Tel. 42-5687. (12848) 700**

**COPACABANA — Leme — Rua General Ribeiro da Costa, 38 — Vendem-se apartamentos em construção, já na sexta lage, constantes de: sala e quarto separados, sala de estar, jardim de inverno, banheiro completo, cozinha e área de serviço com tanque. Preços a partir de Cr$ ... 285.000,00, parte facilitada e parte financiada a prazo longo. — Informações e vendas com: ELYSEU DE ALMEIDA e PREDIAL ROCHEDO LTDA. — Avenida Rio Branco, 114 — 8.º andar — Grupo 82 — Tels. 22-8356 e ... 42-4669. (42553) 700**

**COPACABANA — Vendo aptº. de luxo, entrega imediata, Rua Toneleros, 138, lado da sombra, frente e fundos, em edifício sôbre pilotis ajardiado, constando de hall, 2 salões, jardim de inverno, 4 dormitórios com armários, 2 banheiros sociais com louça e azulejos de côr, cozinha, amplas dependências de empregadas e garage. Preço: Cr$ 1.280.000,00 com 10% de entrada, parte facilitada e grande parte financiada. Pode ser visitado diàramente a qualquer hora e tratar na Imobiliária Nova América, Av. Nilo Peçanha, 12, 8.º and. Fone: 42-5737. (42690) 700**

1% DE SINAL! — Em Copacabana, na Rua Barata Ribeiro, 90/90-A — Edifício Senador Leite e Oiticica — Vende-se os ultimos apartamentos com sala e quarto (separados), banheiro completo e pequena cozinha. Preços a partir de Cr$ 250.000,00 com apenas 1% de sinal, parte financiada durante a construção e parte financiada após o "habite-se". Incorporação e vendas: [illegible] COM. — Av. Presidente Vargas, 290, sala 710 — Tels.: 23-1077 e 52-9820. (43291) 700

VENDE-SE apartamento térreo, na rua Leopoldo Miguez, com 2 salas, 3 quartos, banheiro em cor, garage, e dep. de empregada. Tratar tel. 57-9597. (20004) 700

COPACABANA — Vende-se apto. novo e vazio a Rua Bolivar 38 de 2 amplas salas, 2 quartos, cozinha e depend. completas p| empregada. Andar alto. Ver no local e tratar a R. Rodolfo Dantas 87-B. Tel.: ..... 57-2055 e 46-9329. (27053) 700

COPACABANA POSTO 2. — Vende-se apartamento de frente, sala, quarto, cozinha, banheiro. Ver à Rua Rodolfo Dantas 85 apto. 205 — Chaves com o porteiro. Sinal Cr$ ... 150.000,00. Tel. 37:3213. (24015) 700

**COPACABANA — Vendo, à Rua Leopoldo Miguez, 107, o apartamento 806, vazio, com saleta, quarto, banheiro, cozinha, tanque, de frente — Preço Cr$ .... 330.000,00, sendo Cr$ 180.000,00 à vista e o restante financiado em 8 anos, Tabela Price — Tratar à Rua São José, 50, 9.º andar, grupo 901 — Telefone 22-7369. (26024) 700**

**COPACABANA — Vende-se à Rua Bulhões de Carvalho, último andar, apartamento com sala, jardim de inverno, quarto, banheiro e cozinha — Pronta entrega. — Informações Tel. 22-4895. (12849) 700**

AV. ATLANTICA — Particular vende grande apartamento em andar bem alto, com 1 salão de 90 metros com varanda envidraçada, 3 quartos, sendo um com vestiário, 2 banheiros sociais e mais 1 toilette para visitas, armários nos quartos, rouparia, 2 halls, 2 quartos de empregada, garage, etc., área 260 metros — Preço: — Cr$ 2.700.000 sendo .... .... .... 1.050.000 à vista, 900 mil financiados em 15 anos T. P. 10% e o restante a combinar — Telefone 58-1122 e .... 58-5361. (09734) 700

COPACABANA — Vendo dois prédios à rua Miguel Lemos, terrenos 10x30 e 13,60x36, perto da Avenida Copacabana, servindo para incorporação — Recebo parte em apartamentos — Tratar com sr. Guimarães — Tel. 22-9543. (23117) 700

COPACABANA — Vendo apartamento de hall, sala-quarto, varanda, banheiro, kitchnete, edifício novo, não falta água — Rua Sá Ferreira 142, ap. 1005; para visitar das 15 às 18 hs. — Preço: Cr$ 270.000 para pagamento em 6 meses — Alugado por Cr$ 3.075,00 a ótimo inquilino — Tratar na Casa Bancária Oriental Brasileira S. A. à Av. Calógeras, 6-A (loja) — Tel. 42-3574. (23168) 700

COPACABANA — Vendo apartamento de frente, com hall, sala, quarto, banheiro, kitchnete, edifício novo primeira ocupação; não falta água — Rua Sá Ferreira 138, ap. 103, chaves com porteiro — Preço: 275.000 — para pagamento em 6 meses — Tratar na Casa Bancária Oriental Brasileira S. A., à Av. Calógeras, 6-A — (loja) — Tel. 42-3574. (23168) 700

COPACABANA — Vendemos apartamentos junto à praia, lado da sombra, de frente, em construção, de quarto, sala, banheiro e kitchenete. Entrada de Cr$ 10.000,00 e o restante do preço em prestações mensais de Cr$ 5.000,00 sem juros. Av. N. S. de Copacabana, esquina da rua Djalma Ulrich. Theophilo da Silva Graça ou IMOBILIARIA LEMOS LTDA. à Av. Nilo Peçanha 26, sala 702. Tel. 22-2483 e 42-9506. (25078) 700

INCORPORAÇÃO: — Aptos. com 2 qtos, Sala, cozinha, banhº, área e tanque, 350 mil cruzeiros com 10 mil de sinal e o restante a combinar em 100 meses. Edifício a ser construido à Ladeira dos Tabajaras nº. 946. Plantas e informações à Prça. Pio X, 98 — 11º. Sala 1.110. Fones ..... 23-0509 e 27-4160. (23186) 700

COPACABANA: — Apto. Vende-se de frente, com 4 qtos, 2 Salas, copa, cozinha, banhº, qtº e W.C. empregada, área e tanque. Preço 800 mil cruzeiros, com 30% de entrada e o restante em 50 meses s| juros. Edifício em final de construção para entrega em 6 meses. Ver à Rua Siqueira Campos, 203, apto. 901. Mais detalhes, tel. 27-4160. (23185) 700

COPACABANA — Vende-se apto. de frente, de sala e quarto amplos, banheiro completo e kitchnette. Ver a Rua Barata Ribeiro 418 apto. 205. — Chaves na portaria. Tel.: 57-7058. (12834) 700

COPACABANA — Vende-se novo e simpatico apartamento 3 quartos, sala, cozinha, etc. 10.º andar. Constante Ramos. Tel.: 27-4828. (26013) 700

APTO. COPACABANA — Vendo, à Rua Bolivar, 106, apto. 102, edifício de esquina, com apênas 2 por andar, ótimo apto. de frente, 1º, pavimento, elevado, indevassável, sala, três quartos, banheiro, cozinha, quarto de criados, área com tanque, garagem com 2 entradas. Preço 750.000,00, 50 por cento à vista e restante a combinar — Chaves com porteiro. Diret. com MALAQUIAS ROCHA. Rua 7 de Setembro, 65, sala 21 — Tel. 42-0279. (23200) 700

**AVENIDA Atlântica, 2516, Posto 4 — Oportunidade, vendemos o apto. 1102 do Edifício Sevilha, frente, duas salas conjugadas, três quartos, banheiro nobre, cozinha, quarto e dependências empregada, área de serviço, garage. Acabamento esmerado, sancas em gêsso, pinturas a óleo — Preço Cr$ 1.500.000,00, sendo Cr$ ..... 900.000,00 a vista e Cr$ 600.000,00 financiados em 5 anos, T. P. — Ver com o porteiro e tratar na Construtora Santa Clara, Ltda — Rua São José, 50 — 9.º andar — Tel. 52-1596. (25815) 700**

COPACABANA — Vendemos maravilhoso apartamento com 3 enormes quartos, com armários embutidos, amplo salão com 50 m2, para entrega em 90 dias, copa, cozinha, dependências completas para empregada, grande área de serviço e garage. Edifício de 1 apartamento por andar. Construção de grande luxo. Preço de oportunidade Cr$ ........ 1.650.000,00, abaixo dos demais preços de compra. Ver a Praça Eugênio Jardim, 22 — 4º andar com o sr. Abel. Tratar com a Predial Itamarati Ltda. Rua da Assembléia, 93 — 11º andar — Sala 1104 — Telefone 52-2226. (12842) 700

## Flamengo

**APARTAMENTO com 3 quartos, 2 salas independentes e demais acomodações. — Base Cr$ ..... 1.000.000,00 — Informes com detalhes para ISAAC — Catete, 48 — Tel. 25-7735. (25917) 900**

**APARTAMENTO com 70% financiado — Ótimo apartamento de frente para a Praça José de Alencar, no Edifício "Simon Bolivar" que deve ser entregue até outubro próximo, constando de: entrada, 1 sala, 3 quartos, 2 banheiros sociais, copa, cozinha, quarto e dependências de empregada e garage. Preço Cr$ ..... 1.150.000,00 com 70% financiado (parte em 18 anos e parte em 5 anos) — CÍVIA — Travessa do Ouvidor, 17 — 2.º andar (Seção de Vendas) — Tel. * 52-8166, de 8,30 às 18,00. (42598) 900**

À RUA SENADOR VERGUEIRO, 108 próximo à Praia do Flamengo — Vendem-se aptos. prontos para habitar, com saleta, grande e arejado quarto, banheiro, kitch., armário embutido, desde 280 mil cruzeiros, 50 por cento financiados em prestações de [illegible] cruzeiros — Chaves na portaria com HORÁCIO — Tratar à rua do Lavradio, 180 — 1º. andar — Das 12 às 18 horas — Telefone 32-7548. (23150) 900

VENDO no Flamengo rica residência de 2 pavimentos para pessoa de tratamento, preço 2.500 contos, facilito parte do pagamento. Tratar à Av. Pres. Vargos 290 sala 815. A. Moraes. (23211) 900

VENDEM-SE ótimos apartamentos em edifício recém-construído em pilotis, com saleta, sala, três quartos, banheiro em côr com box, grande cozinha, área de serviço com tanque, quarto com dependências de empregada e garage. Construção de primeira qualidade com sancas, incinerador de lixo, artística porta de entrada, ferragens La-Font, etc. Rua Arthur Bernardes, 19/21. Apartamentos: 501, 503 e 504. Preços a partir de Cr$ [illegible], com ótimo financiamento. Demais informes telefone: 23-5431. (22186) 900

VENDE-SE o aptº. novo da Praia do Flamengo 100. esquina de Ferreira Viana,, Ed. Guarabira o aptº. 210, fundos, com 2 grandes salas conj., dois quartos, sendo um com arm. emb., banheiro comp. com box e arm., cozinha e copa com armário emb., quarto e banh. emp., área. Preço 750 mil cruze., sendo 290 mil financiados em 18 anos e o restante a combinar. Vêr com o sr. Rabello, porteiro, e tratar pelo tel. 43-6350. (22182) 900

FLAMENGO — Vende-se a rua Buarque de Macedo ótimo apartamento com sala, 3 quartos, copa, cozinha, dependencias de empreg. Informações pelo telef. 25-1963. (08975) 900

FLAMENGO — Por motivo de transferência, cedo a compra de apto. para entrega em dezembro. Sala, quarto independente, ampla cozinha americana e banheiro. Preço: Cr$ 320.000,00. Pagamento a combinar. Tratar 27-9953. DINORAH. (12915) 900

PRAIA DO FLAMENGO — Apartamento de luxo com 300 metros quadrados, ocupando todo o andar — Vende-se em construção composto de vestíbulo, sala de estar, jardim de inverno, sala de jantar, escritório, grande varanda, 4 quartos com armários embutidos, 2 banheiros sociais, sala de almôço, copa, cozinha, dispensa, 2 quartos e banheiro de empregados, rouparia, terraço de serviço com 2 tanques e garagem. Informações pelo telefone 22-0659. (15773) 900

FLAMENGO — Em final de construção — Vende-se à Rua 2 de Dezembro 34, composto de saleta, sala e quarto separados, cozinha, banheiro, área de serviço, quarto e banheiro de empregada. Preço a partir de Cr$ 427.400,00 com uma parte até a entrega das chaves e outra financiada em 5 anos. Informações à Av. Rio Branco 173, 14.º andar. Tels. 42-2407 e 52-0119. (15772) 900

FLAMENGO — MORRO DA VIUVA — Vendemos ótimo apart.º de frente, linda vista Baía de Guanabara, grande living, 2 amplos quartos, jardim, terraço com 30 ms2., ótima cozinha, dependências completas empregadas, em edifício com Playground de 300 ms2., esplêndida piscina e dois salões de 80 ms2. cada um, tudo de uso do condominio. Tôdas as peças de frente para o mar. Preço Cr$ 880.000,00, tendo Cr$ 220.000,00 financiados pela Caixa. O restante a combinar. Detalhes com LUIZ CARLOS, telefones — 43-6183 e 23-0493. ((14825) 900

FLAMENGO — Rua Senador Vergueiro, 174 vendo os 2 últimas aptos. de 2 quartos, sala, cozinha, banheiro, área c/tanque e dep. de empregada, peças amplas, preço 590 mil cruz. c/grande facilidade e financiamente, ver domingo no local das 9 às 12. Tratar c/AVERBUCK — tels.: 42-8452 e 32-9449. (16881) 900

FLAMENGO — vendo amplo e confortabilíssimo apart. à Av. Ruy Barbosa, 40 frente c/excepcional vista p/a Baía, sendo 2 por andar, varanda, 3 salas, 4 qurtes, sendo um duplo, 2 banh.º sociais, copa, 2 qurts. de criada, 2 elev.: social e de serviço, privativos. Preço Cr$ 2.200.000,00. Com Cr$ 800.000,00 de entrada o restante em 6 anos, j. 10%. FRANCISCO C. FREITAS. Av. Almirante Barroso, 97 5.º s/5 12. tel. 42-9495. (12927) 900

FLAMENGO — Vende-se o apt. 202 da R. Marques de Abrantes, 11. Quatro quartos, 2 salas, jardim inverno, dois banheiros, armários embutidos, etc. entrega em dezembro. Cr$ 1.200 000. Tel. Dr. Israel: 48:7374. (19117) 900

FLAMENGO — Vendemos apartamentos de frente, com 2 quartos, sala, saleta, banheiro completo ,cozinha e dependencias de empregada, com entrada de serviço, à Rua Senador Vergueiro, 207. Tratar na INCORPORADORA IMOBILIARIA MAZZA LTDA. Rua da Assembléia 67 — 3º andar. Tels. 22-7266 e 42-8070. (41835) 900

## Gávea

JARDIM BOTÂNICO — Apart.º pronta entrega, térreo elevado, de frente, com 3 quartos, ótima sala, quarto e dependências de empregada e garage. Rua Maria Angélica n.º 535, apto. 101 — Chaves no local c/ o encarregado, Sr. Fernando. Preço: Cr$ 620.000,00 c/210.000,00 financiados pelo IPASE. Tratar C/EMACO LTDA. Rua da Assembléia 51 — S/loja-grupo 201 — Tels. 43-8205 e 43-5531. (26174) 1001

ESTRADA DAS CANOAS — Vendo belo terreno de 1.580 m2. em otimo ponto. Tratar H. Wilkes. Tel.: .... 32-4992. (25072) 1001

JARDIM BOTANICO — Rua Senador Simonsen 25, apto. 301 — Vendo preço excepcional, no mais aprazivel recanto desse bairro, em edifício de apenas 3 pavimentos, pequeno apartamento de sala, dois quartos, banheiro e cozinha. De frente c| parte financiada pelo IAPI. Chaves com o encarregado. Tratar pelo telefone — 58-1187. Esta rua fica proxima a Hípica. (23161) 1001

**VENDE-SE ótima casa à Rua Alfredo Chaves, 53, com 4 quartos, 3 salas, varanda, copa e cozinha, dependências de empregada, garagem etc. — Preço único Cr$ 1.250.000,00, com financiamento. Informações: Tel. 37-1220 das 9 às 11 horas. (22187) 1001**

GAVEA — Vendo à r. Oitis, frente ao Jockey, ampla e confort. casa, em lage tacos, vasia, em ter. de: 10x30, 2 pvts., em baixo: 2 salas, 2 qurts., peq. apart! de sala, qurt., coz., etc. Pavt. super.: 4 amplos dormit., ent. p/auto, etc. Preço Cr$ 2.200.000,00 c/Cr$ 800.000,00 de entrada o rest. em 8 anos, j. 10%. FRANCISCO C. FREITAS. Av. Almirante Barroso 97 5.º s/5 12 tel. 42-9495. (12928) 1001

## Glória

GLORIA — RUA HERMENEGILDO DE BARROS — Vendemos a casa n.º 144, com magnífica vista. — Base: Cr$ 1.000.000,00, facilita-se parte. Rudolf Karter & Cia. Ltda. — Avenida Rio Branco, 173-sobreloja, em frente à Galeria Cruzeiro. — Tels. 42-4635 e 22-6545. (11945) 1100

GLÓRIA — Apartamento — Vende-se com sala, quarto, cozinha, banheiro, etc. Renda anual Cr$ ...... 36.000,00. Vêr à rua Cândido Mendes 139. Trtar pelo tel. 47-0202. Preço barato. (12877) 1100

GLÓRIA — Rua Benjamim Constant, 90. Vende-se o apartamento n. 602 de frente para entrega em 30 dias, constando de sala, 2 quartos, grande banheiro com box, cozinha com fogão 4 bôcas, área de serviço azulejada com tanque e dependências de empregada. Vêr no local com o sr. João e tratar à rua da Assembléia, 93, sala 501, de 1 hora cs 5 hs. (25906) 1100

## Grajaú

GRAJAÚ — Vende-se magnífico ap. de frente, vazio [illegible] de há muita condução — R. Alexandre Calaza, 54, tratar no aptº. 301. (21002) 1200

GRAJAU — Vende-se a Rua Grajau, junto ao nº. 194, um terreno de 12 x 68 para construir casas ou edifícios de apartamentos, pronta entrega. — Mais detalhes com Sr. SILVEIRA. Tel. 49-0872. Não aceito intermediários. (12846) 1200

**GRAJAÚ — Negocio urgente de rara oportunidade — Terreno medindo 15,30 x 60, pronto para construção, tendo magnifico plateau, descortinando esplendido panorama, já com projeto pronto de renomado arquiteto, para belissima residencia de 2 pavimentos com garagem. Rua Visconde de Santa Isabel. Diretamente com Armando de Abreu à Av. Rio Branco n. 173, 12º andar. Telefone 32-9191. (42666) 1200**

GRAJAU — Apartamento tipo residência — Vende-se composto de 2 grandes quartos, ampla sala, banheiro, cozinha, grande [illegible], dependências de empregada e área de serviço. Ver o apartamento no n.º 101 da Rua Borda do Mato 276. Informações à Av. Rio Branco, 173 — 14.º andar. Tel. 42-2407 e 52-0119. (15778) 1200

## Ipanema

IPANEMA — Vendemos a rua Barão de Jaguaribe, otima casa de 2 pavimento, com 4 quartos, 2 salas e dependencias. Tratar 22-9543. (23121) 1300

IPANEMA — Vende-se casa e apartamentos. Casa 3 ss., 5 qtos, 2 salões inv. 2 banheiros, copa, cozinha, garage deps. terreno 10x52, preço .... 3.000.000,00. Aptos. 2 ss. 2 qtos. copa-zinha, banheiro, dependencias, garage sala 3 qtos. cozinha, banheiro deps. Preços, 750, 650 e 600.000,00. Barão da Torre 559, 553. Tratar no 559. (17654) 1300

**ATENÇÃO — Ótima oportunidade — Vendo com urgência e por motivo justificável, casa de luxo, construção sólida, à Rua Nascimento Silva, tipo palacete, 2 pavimentos com garagem. Terreno 10 x 22. Tratar diretamente — Tel. 26-0281. — ANITA GELBERT — Aceito parte troca apartamento — Preço Cr$ 2.200.000,00 — Raro negócio — IPANEMA. (25008) 1300**

**ATENÇÃO — Rara oportunidade — Vendo apartamentos de luxo, todos de frente, no melhor ponto de Ipanema, defronte da Praça General Osório, Edifício Visconde de Pirajá, composto de vistíbulo, saleta (210 x 170), ampla sala (510 x 310), sala de almôço ... (3 x 180), ótimo quarto, banheiro completo, cozinha com lugar para geladeira, área com tanque. Preço a partir de Cr$ .... 300.000,00. — Sinal sòmente de Cr$ 30.000,00 e prestações de Cr$ 6.000,00. O saldo em pequenas parcelas. — Tratar pelo telefone 26-0281. — ANITA GELBERT — Atende-se diàriamente, das 9 às 20 horas. — Ótimo negócio — Ipanema. (25006) 1300**

**IPANEMA — Edif. em centro de terreno, R. Barão da Torre, 42, proximo à Praça Gen. Osorio. — Vendemos magnificos apts. em construção, compostos de vestibulo, "living", 3 quartos, banheiro completo c| "box", copa-coz. c| 2 pias, area de serviço c| 2 tanques, quarto e banheiro de empregada com "box", ou sala e 2 quartos, com as mesmas dependencias. Construção já na 3.ª laje. Apenas 4 aptos. por andar, todos de frente, inteiramente indevassaveis. Acabamento de luxo. Elevadores servindo a apenas 2 apts. por andar. Escritura mediante o pagamento do sinal de 10%. Propriedade e construção da Emprêsa de Construções Gerais S. A. Vendas exclusivamente com "Emaco" Ltda., Rua da Assembleia 51, sobreloja, Gr. 201 — Tels. 42-5531 e 42-8205 ou no local, inclusive aos domingos e feriados. Tel. 47-1922. (18124) 1300**

LAGOA — Veja os maravilhosos apartamentos na Av. Epitácio Pessoa 648. Um por andar, 4 quartos, 4 salas, e ampla garage. 2 elevadores e acabamento de luxo. Condições 32-8004 ou 37-4209 Antonio. (39545) 1300

IPANEMA — Proprietário vende o aptº. 101 da rua Prudente de Moraes, 291, com 90 m2 de área coberta, pelo preço de Cr$ 800.000,00 sendo 50 por cento na escritura de promessa e 50 por cento na definitiva daí a 90 dias. E' térreo elevado, de frente, tendo saleta, sala, dois quartos, copa, cozinha, deps. empregada e garage. Tratar tels. 26-1180 e 47-1835. (17652) 1300

APARTAMENTO IPANEMA — Família por motivo de mudança para o interior vende e entrega imediato seu luxuoso e simpático apartamento, com saleta, salão, 3 dormitórios, 2 varandas envidraçadas, banheiro luxuoso, cozinha-copa, 1 quarto de empregada. Preço por motivo de urgência. Cr$ 422.000,00 de entrada e Cr$ 288.000,00 financiados em 15 anos, pela Caixa Econômica. Tratar: SOCIEDADE IMOBILIARIA "ICCA" LTDA., Av. 13 de Maio n.º 23-4.º andar, telefones: 42-8597 ou 52-2212. (16908) 1300

## Laranjeiras

LARANJEIRAS — Vendo lindo apto. de frente, lado da sombra, com 2 salas, 3 quartos, 2 banheiros, cozinha, diversos armarios embutidos, cozinha grande area com tanque, dep. de empregada, incinerador de lixo e garage. Tratar com o sr. Guimarães — 22:9543. (25004) 1400

ATENÇÃO TERRENOS — Vendo à rua Santa Lucia terrenos de 360 a 6.000 ms2, próprios para residências de luxo ou edifícios de apartamentos. Facilito 70% em 5 anos. Fineza deixar endereço para entrevistas pelo telefone: 34-3305. (23197) 1400

LARANJEIRAS — Vendo dois terrenos em parte planos com belíssima vista na Rua Campo Belo, em frente dos fundos da casa Dr. Osvaldo Aranha, area 360 m2, cada e preço base Cr$ 350.000,00 com financiamento. Telefonar — Dra. CATHERINE. 52:9822 — 52:8223 e 37:3328. (22016) 1400

**VENDEM-SE os apartamentos 203 e 204 da Rua Araucaria, 159, em prédio de luxo e residencial, com grande sala, dois amplos quartos, banheiro em côr, copa, cozinha, quarto de empregado, área de serviço com banheiro de empregada. Ver no local — Preço 850.000,00 com financiamento. Informações Tel. 37-1220, das 9 às 11 horas. (22188) 1001**

**CASA PARA ENTREGA DESOCUPADA — Situada à Rua Alice, e constando de: 2 salas, varandas, 4 quartos, banheiro completo, cozinha, quarto e dependências de empregada. Preço Cr$ ......... 1.800.000,00 com parte facilitada [illegible] do Ouvidor,17 — 2.º andar (Seção de Vendas) — Tel. * 52-8166 de 8,30 às 18,00 horas.**

**PARQUE EDUARDO GUINLE — Para entrega desocupado, magnífico apartamento de frente, constando de: salão com 55,00m2, 3 amplos quartos com armários embutidos, varanda, 2 banheiros, cozinha, 2 quartos e dependências de empregada, garage. — Preço — Cr$ 2.700.000,00 com .. Cr$ 970.000,00 financiado em 17 anos com juros de 10% ao ano. CÍVIA — Travessa do Ouvidor, 17 — Segundo andar (Seção de Vendas) — Telefone * 52-8166, de 8,30 às 18,00 horas.**

**LARANJEIRAS — Apartamento de frente constando de : Vestibulo, 1 sala, varanda, 3 quartos, banheiro completo, cozinha, quarto e dependências de empregada. Ocupado com contrato vencido — Preço Cr$ 670.000,00 com 50 por cento financiado em 10 anos — CÍVIA — Travessa do Ouvidor, 17 — Segundo andar (Seção de Vendas) — Telefone * 52-8166, de 8,30 às 18,00. (42101) 1400**

VENDO em Laranjeiras rica residência à rua Coelho Neto, própria para família de tratamento. Preço: 1.500.0000 cruzeiros, facilito parte do pagamento. Tratar à Av. Pres. Vargas n. 290, sala 815. A. Moraes. [illegible] 1400

LARANJEIRAS — Vendo a rua Sebastião Lacerda 31, apartamentos novos e vazios, do tipo de 3 peças e médios, com otimo acabamento, pelos preços de 250 e 350 mil, sendo 50 por cento de entrada e saldo em 2 anos a combinar, juros de 12 por cento. Visitas no local e tratar c| J. Malafaia. Av. Pres. Vargas 417 s| 410. Tel. 43-9195. (26099) 1400

LARANJEIRAS — Vendo por Cr$ .. 680.000,00 o apto. 207 da Rua Sebastião Lacerda 31, novo, de frente, com 2 salas, varanda, 2 quartos, banheiro completo em cor, cozinha e dep. de empregada. Tratar com J. Malafaia — 43-9195. (23054) 1400

LARANJEIRAS — Vendo terreno, rua Belizário Tavora, ótimo para edificio de 4 pavimentos — Tratar telefone 52-1725. (23024) 1400

## Leblon

TERRENO — Leblon — Vendo Avenida Visconde de Albuquerque com 736 ms2, esquina testada de 53 metros, zona de 4 andares, vasio. Preço Cr$ 4.000.000,00, tratar com MALAQUIAS ROCHA, Rua 7 de Setembro, 65, s/21. Telef. 42-0279 (18077) 1500

LEBLON — RUA MINISTRO JOSÉ LINHARES — Vendemos magnífico terreno plano, para ocupação imediata, perto da Avenida Ataulfo de Paiva, lado da sombra, 20 x 40m. — Cr$ 4.500.000,00 alguma facilidade. Rudolf Karter & Cia. Ltda. — Avenida Rio Branco, 173-sobreloja, em frente à Galeria Cruzeiro. — Telefones: 42-4635 e 22-6545. (11942) 1500

VENDE-SE na Av. Ataulfo de Paiva em início de construção apartamentos com 1 sala, 1 quarto (separados), banheiro, cozinha, área de serviço e W.C. empregada. Preço: Cr$ 350.000,00 sendo 5% de sinal parte facilitada até a entrega das chaves e o restante financiado em 5 anos. Tratar na CONSTRUTORA VERAMAR, Rua 7 de Setembro 141, 3.º, Grupo 2, tel. ... 23-5795 e 47-0357. (12916) 1500

**PARA PRONTA ENTREGA — Apartamento em edifício acabado de construir, constando de: 1 sala, 2 quartos, banheiro em côr e com box, cozinha, área de serviço com tanque, quarto e dependências de empregada. De fundos, mas com ótima vista — Preço: Cr$ 500.000,00 com parte financiada em 10 anos e parte facilitada. — VIVIA — Travessa do Ouvidor, 17 — Segundo andar (Seção de Vendas) — Telefone: * 52-8166, de 8,30 às 18,00 horas.**

**LEBLON — Luxuoso apartamento de frente em edifício de 4 pavimentos com elevador, situado à Rua Sambaiba, e para entrega dentro de 90 dias, constando de: 2 salas, (sendo 1 com 32,00m2 e a outra com 26,00m2), 4 quartos com amplos armários embutidos, 2 banheiros completos, 2 quartos e dependências de empregada, garage para 2 carros. Preço — Cr$ 2.000.000,00 com 50 por cento financiado. — CÍVIA — Travessa do Ouvidor, 17 — Segundo andar (Seção de Vendas) — Telefone * 52-8166, de 8,30 às 18,00 horas. (42600) 1500**

LEBLON — Vende-se ótimo terreno plano à Avenida Bartolomeu Mitre, próximo à Avenida Ataulfo de Paiva, pronto para imediata construção, tendo 19 metros e 65 centímetros de frente e 30 metros dos lados. Informações pelo telefone 52-2953. (12904) 1500

## Praça da Bandeira

PRAÇA DA BANDEIRA — Vendem-se apartamentos com grande sala, banheiro completo, cozinha americana e área com tanque. Preços a partir de Cr$ 210.000,00, prestações desde Cr$ 2.737,00. Rua do Matoso, 109. Ver no local e tratar Av. Rio Branco 9, s/352 — Tel. 43-7270 — Também temos maiores a partir de Cr$ 330.000,00. Prestações desde ... Cr$ 4.105,00 . (23214) 1900

## Zona Industrial

ZONA INDUSTRIAL — Vende-se barato um terreno, km. 24 da Presidente Dutra, perto da estação de Austin, com 23.000 ms.2. Tem desvio da E. F. C. B., bitola larga; serve para indústria pesada. Preço Cr$ 600.000,00. — Tratar com o proprietário, rua Uruguaiana n.º 55, sala 924. Fone 23-2927, das 10 às 11 e das 14 às 16 horas. (22162) 2400

## Tijuca

TIJUCA — Gde. oport. vendo terreno de 20x31 c/2 frentes local pitoresco p/construção de palacê, ou edf. c/18 aptos., preço nunca visto neste bairro, a menos de mil cruzeiros o m2. c/5% financiado. Tratar c/J., HYLARIO C. FREITAS. Av. Almte. Barroso 97/s/512. tel. 42-9495. (12926) 2500

TIJUCA — Vende-se na rua José Higino, para entrega imediata, apartamento novo, de ótimo acabamento, confortável, com jardim de inverno, living, 2 salas, 3 quartos, cozinha, banheiro completo, área de serviço com tanque, quarto e banheiro de empregada e garagem. Facilita-se parte do pagamento. Tratar diretamente com o Sr. MOTTA, na rua Teófilo Otoni nº. 15, sala 1204 ou pelos telefones 43-5341 ou 43-9469. (22131) 2500

APARTAMENTOS — Rara Oportunidade — Vendem-se no melhor ponto da Tijuca a rua Conde de Bonfim, 527 proximo a praça Saens Pena, apartamentos em final de construção com saleta, sala, jardim de inverno, dois quartos, banheiro social com box, cozinha e dependencias para empregados. Preços a partir de Cr$ 570 mil sendo 10 por cento de entrada, parte facilitada e parte financiada. Tratar de 7,30 as 10 horas [illegible] uteis, de 8,30 as 17,30 horas, na rua da Alfandega 263, loja. (19388) 2500

**ATENÇÃO — Oportunidade — Vendo apartamentos de alto luxo, à Rua Conde Bonfim, construção fina de classe, composto de vestibulo, 3 amplas salas, 3 ótimos quartos, 2 banheiros sociais, copa e cozinha, área .... (310 x 250), dep. empregada e garagem com box independente. Preço 720.000 até 820.000 cruzeiros. Forma de pagamento: — . 50.000,00 sinal e 150.000,00 na escritura — Prestações de 7.000,00. O saldo em parcelas — Tratar diretamente representante da firma. — ANITA GELBERT. — Tel. 26-0281 — Atendo diàriamente, das 9 às 20 horas — Tijuca. (25009) 2500**

TIJUCA — Terreno próximo à Praça Saens Peña, à rua Santa Sofia, de 15 x 38. Preço Cr$ 2.000.000,00, facilita-se. Para pagamento à vista aceita-se oferta. Favor não apresentar intermediário. Tratar pessoalmente à rua Senador Dantas, 20, sala 1009 com dr. Lindolfo. 12883) 2500

RUA ARAUJOS, 40 — Oportunidade — Vendem-se ótimos apartamentos, desde 300 mil cruzeiros, com entrada a combinar e o saldo como aluguéis. Ótimo para renda, à vista grandes abatimentos. Diretamente com o proprietário. Av. Nilo Peçanha, 26, 11º. sala 1.114, das 14 às 16 hs. telefones 22-4795 ou 57-9315, à noite. [illegible] 2500

TIJUCA — Predio para renda com 12 apartamentos alugados sem contrato. Vendemos a preço de ocasião. Tratar 22-9543. (23119) 2500

ÁREA — TIJUCA — Rua General Roca, área de 2.550 ms2, c/projeto aprovado para 12 lotes. Preço Cr$ 4.500.000,00, c/facilidade. — Diret. c/ MALAQUIAS ROCHA, r. 7 de Setembro, 65, s/21, tel. 42-0279. (18074 2500

TIJUCA — vendo à r. Conde de Bomfim em ampla e seleta avenida estilo r. particular, c/acesso p/2 ruas, a última sólida e confortável casa de 2 pavts., em lage e tacos, tendo o 1.º pavt. varanda, salas de visita e jantar, gde. coz., qrt. e W. C. p/criada. 2.º: 3 gdes. dormitórios, banh. compl. e varanda. Preço 650 mil c/300. de ent., rest. em 1 ano. Trat. J. HYLARIO C. FREITAS. Av. Almte. Barroso 97/s/512, tel. 42-9495. (42925) 2500

ATENÇÃO! — Tijuca, 2.º Bloco a venda do Edifício "Dona Carolina". Rua General Roca, 380. Praça Saenz Peña, no coração do aristocrático bairro da Tijuca, servido por elevador. Sinal: 10 mil cruzeiros, parte facilitada em prestações mensais a partir de Cr$ 3.375,00 durante a construção, sem juros, parte na escritura e no habite-se e o restante financiado a longo prazo em prestações mensais a partir de Cr$ 2.002,00 a começar na entrega da chave. Apartamentos de grande quarto, banheiro completo, cozinha com fogão de 3 bocas, área de serviço e tanque, peças independentes e bem iluminadas, projeto e construção: SOCIEDADE ANÔNIMA DE ENGENHARIA E ARQUITETURA SEA — Incorporadora, financiados ORGANIZAÇÃO VASCONCELOS, Av. Rio Branco 106-108 18.º and. Grupo 1804. Telefones 32-8461 e 32-8861. (12930) 2500

**TIJUCA — Casa — Vendo à Rua General Roca, 904, com 5 quartos, 2 salas, copa, cozinha, 2 quartos de empregadas, área coberta de 5 x 5 metros e terreno de 344m2. Parte facilitada — Tratar com o sr. REZENDE — Tel. 57-6346, pela manhã e à noite. (12872)2500**

## Vila Isabel

VENDE-SE uma casa de vila, situada no melhor ponto da Avenida 28 de Setembro, com 2 quartos, ampla sala, cozinha com gás, banheiro e área. Facilita-se o pagamento, grande desconto para pagamento a vista. Preço Cr$ 450.000,00 sendo Cr$ ...... 300.000,00 de entrada e o restante a combinar. Tratar com BORGES na Rua do Ouvidor 128, loja, das 10 às 12 horas, ou André Cavalcanti 33, 5º, das 12 às 14 hs. (38728) 2700

VILA IZABEL — Leilão Judicial c| 40% financiado em 5 anos à Rua Visconde de Abaeté no. 157-A, apartamentos nºs 102, 201 e 202 — c| 1 sala, 2 quartos, cozinha, banheiro, quarto de empregada e W.C. GASTÃO, leiloeiro, devidamente autorizado pelo Dr. Juiz da 4ª. Vara de Órfãos e Sucessões — 2º. Ofício, venderá em leilão no próximo dia 18 com início ás 16,00 horas, em frente aos mesmos, pela melhor oferta acima da avaliação judicial. Mais detalhes lêr JORNAL DO COMERCIO. Tel. .... 52-1710. (23107) 2700

VILA IZABEL — Leilão Judicial c| 40% financiado em 5 anos á Rua Torres Homem nº. 270, casas de nºs. 14-A; XV-A e B; 16|16-A; XVII apartamentos 101 e 201, casas c| 1 sala, 3 quartos, cozinha, banheiro, quartos p| empregada e W.C. GASTÃO, leiloeiro, devidamente autorizado pelo Dr. Juiz da 4ª. Vara de Órfãos e Sucessões — 2º. Ofício, venderá em leilão no próximo dia 18 c| inicio as 16,00 horas. Lêr anuncios no JORNAL DO COMERCIO mais informes Tel. .... 52-1710. (23108) 2700

VILA ISABEL — Maracanã — Oportunidade excepcional. Vendo junto ao largo do Maracanã, excelentes apartamentos de sala e 3 quartos e sala e 2 quartos, com dependencias completas, muito espaçosos, claros e arejados, preços para negocio rapido 435 mil e 385 mil cruzeiros, respectivamente, com entrada de 185 mil e o restante em suaves prestações, prazo de 10 anos, Tabela Price. Não há despesa de condominio. Todas despesas nos cartorios serão pagas pelos vendedores. Não se vende por intermedio da Caixa ou Institutos. Ver pela manhã na Av. 28 de Setembro 74. Tratar na parte da tarde com o corretor Frazão na rua do Carmo n.º 38, sala 503, Telefones: 52-2360 e 57-5090. (25764) 2700

**PARA PRONTA ENTREGA — ótimo apartamento (de fundos) em edifício de 3 pavimentos, constando de: 1 sala, 3 quartos, banheiro completo, cozinha, quarto e dependências de empregada. Preço Cr$ 700,000,00 com 50% financiado. — CÍVIA — Travessa do Ouvidor, 17 — Segundo andar (Seção de Vendas) — Telefone: 52-8166, de 8,30 às 18,30 horas. (42103) 2700**

## Subúrbios da Central

VENDO TERRENO, de 11x40, no melhor ponto da estrada Intendente Magalhães, preço 120 mil à vista ou 150 facilitados. — Tratar av. Pres. Vargas, 290, s/ 815. A. MORAES. (23210) 2800

TERRENOS INDUSTRIAIS — Em frente à Estação de Del Castilho — Avenida Automóvel Clube — Vendemos áreas para industria com desvio da Estrada de Ferro (possibilidade) tendo até 500 m. de frente para a Estrada de Ferro. Para industria pesada, facilita-se o pagamento a longo prazo. Rudolf Karter & Cia. Ltda. — Avenida Rio Branco, 173-sobreloja, em frente á Galeria Cruzeiro — Telefones: 42-4635 e 22-6545. (11937) 2800

BANGU — Vende-se uma casa com 2 quartos, sala, saleta, cozinha, banheiro completo, varanda de 6x1,50 na frente, terreno de 11,50 x 21,50 ms. — Ver na rua Abaeté 40, e tratar à Av. Nilo Peçanha 12, com o proprietário Sr. Elydio — portaria, telefone: 52-0923. (22143) 2800

RIACHUELO — Zona industrial — Vende-se terreno 14 x 180 (2.520m2) plano com casa antiga em perfeito estado, próprio para grande industria, informações para visita, Cia. "EMCOFE" — Tel. 32-7280. (12837) 2800

PIEDADE — Vendo ótima casa de 3 quartos, 1 sala, cozinha, banheiro completo e dependencias [illegible] 200.000,00 e o restante em 5 anos. — Ver Rua Gonçalo Coelho 82 e tratar na Av. Rio Branco 128, sala 1513 — Tel. 52-7660. (26040) 2800

**GRANJAS — Vendo terreno ótimo para criação, em areas desde 2.500 m2. Localizadas em Nova Iguaçu. Preço minimo com grandes facilidades. Informações pelo telefone 52-4055, ramal 25. — D. Leida. (40253) 2800**

**CHACARAS — Vendo terreno especial em areas de qualquer tamanho, proprias para CHACARAS. Preços baratissimos com facilidade enorme de pagamento. — Localizadas em Nova Iguaçu. — Tratar com D. Leida. — Telefone 52-4055, ramal 25. (40252) 2800**

IRAJA' — Vende-se uma casa construida em centro de terreno com 2 qtos., sala, cozinha, banh., tendo ainda nos fundos 2 casas menores de sala, quarto, cozinha e banheiro. Tratar com BORGES à rua do Ouvidor, 128, loja, ou André Cavalcanti 33, 5º., das 12 às 14 horas. (28729) 2800

RIACHUELO — Leilão Judicial à rua Valentim Fonseca 45, casa com 2 quartos, 2 salas, cozinha, seguindo-se um puxado de meia-água, abrigando WC. Gastão, leiloeiro, devidamente autorizado pelo MM. Dr. Juiz da 3a. Vara de O. e Sucessões — 2.º Ofício, venderá em leilão no dia 17 às 16 horas em frente ao mesmo — Ler anúncios detalhados no Jornal do Comércio ou mais informes telefone 52-1710. (23106) 2800

PIEDADE — Terreno 34x34, esquina rua Assis Carneiro com Freitas Madureira. Tratar 22-9343. (23120) 2800

## Jacarèpaguá

JACAREPAGUA — Vende-se bela e nova vivenda, 4 ótimos quartos, grande living, 2 banheiros completos, grande varanda, dependencias de empregada, garage para 2 carros e bom pomar. Grande facilidade de pagamento. Rua José Avelino 6, Granja Paraiso, Taquara. Ver no local e tratar pelo tel. 42-3005. (26034) 3001

VENDE-SE linda chacara de 44x110 metros, em otimo local a rua Florianopolis, tendo casa com varanda, grande salão, lareira, dois quartos, banheiro, prestando-se a ampliação já planejada, cujas plantas serão mostradas aos interessados em terreno todo plantado com arvores frutiferas. Preço 1.800 mil cruzeiros, sendo 600 mil cruzeiros financiados em 15 anos. Tratar diretamente com o proprietario pelo telefone 43-1770, sr. Smith. (24064) 3001

## Méier

MEYER - Vendemos os Ultimos Aptos de Luxo à Rua Magalhães Couto Nº. 99, esquina da Rua Dias da Cruz. Pronta entrega. Com grande sala, dois e três Quartos, copa, cozinha, banheiro completo, quarto e banheiro de empregada, área de serviço, com tanque. Preço a partir de Cr$ 450.000,00, pequena entrada e o restante a longo prazo. Ver e tratar diariamente no local. (01946) 3100

**JACAREPAGUA — Casas novas — Alugam-se casas acabadas de construir, com varanda, sala, dois quartos, quarto e WC para empregados, entrada para carro, luz elétrica, fogão a gás, água própria em abundância, em rua calçada, à Rua Araguaya n.º 515, na Freguezia. — Preço Cr$ 3.000,00 com fiador ou depósito. — Chaves com o vigia, das 7 às 18 horas, diariamente. Tratar pelo telefone 42-3036 ou aos sábados e domingos no próprio local com o sr. Marques Pereira.**

**MÉIER — Cachambi — Apartamentos prontos em 60 dias — Por preço de incorporação — Em edifício de apenas 3 pavimentos, — vendo com, 2 salas, 2 dormitórios, banheiro completo, cozinha com fogão de 4 bocas, pia e espaço para geladeira, área de serviço, quarto e banheiro para criados com entrada independentes, acabamento sólido, peças amplas e muito iluminadas, material de 1.ª qualidade, local excelente com muito comércio, escolas e farta condução (final de linha) — Valor de Cr$ 425.000,00, com 5 por cento de sinal, parte a combinar e financiamento de 5 anos — Diretamente no local — Rua Vereador Jansen Muller, 82 — Tel. 32-9191 durante o dia, ou à noite pelo 30-5448. (41546) 3100**

## Subúrbios da Leopoldina

CAXIAS — Vende-se ótimo terreno bem situado, à Av. Brigadeiro Lima e Silva, a mil metros da estação, no Jardim 25 de Agôsto, mede 12 x 30. Quadra 42, lote 25. Facilita-se o pagamento. Tratar com Lopes. Tel. 42-0919. (25943) 3200

INDUSTRIA — Vendemos magnifica área de 30 mil m2., já com construções prontas de concreto, servindo ótimamente para serrarias, ou marmoraria na Estrada do Quibandê a 700 ms. da Pres. Dutra, Caxias — Meriti — Tem instalação de fôrça e luz (100 kw), também serve para fundição, tendo pontes rolantes, etc. Rudolf Karter & Cia. Ltda. — Avenida Rio Branco 173, sobreloja em frente a Galeria Cruzeiro, telefones: 42-4635 e 22-6545. (11935) 3200

VENDO, no melhor ponto da Penha, edifício novo de 4 apartamentos, com 2 quartos, sala, banheiro, dependências de empregada, etc. Facilito parte do pagamento. — Tratar av. Pres. Vargas, 290, s/ 815. A. MORAES. (23212) 3200

OLARIA — Vende-se belissimo predio assobradado, todo de pó de pedra, com 2 salas, 3 dormitorios entrada para carro, magnifico terreno de 8x40, mais uma casa nos fundos que entregarei vazia imediatamente — Preço Cr$ 550.000,00 — Facilito 60 por cento, ver Filomena Nunes, 270 junto a Av. Brasil a qualquer hora — Tratar exclusivamente com sr. Machado. Tel.: 48-7149. (17673) 3200

SUBURBIOS DA LEOPOLDINA — Terrenos a 20 minutos da Praça Mauá. Mensalidade: Cr$ 358,40. — Telefone: 46-1026 — MONTEIRO. (07934) 3200

BONSUCESSO — Apartamentos — Vendem-se, para entrega em 3 meses, ótimos apartamentos à rua Aguiar Moreira n. 649, Praça das Nações, de aprimorada construção e com elevador — Parte financiada em 5 anos — Tratar com os proprietários à Rua Uruguaiana n. 55, sala 924, Edifício Sloper, telefone 23-2927. (27048) 3200

## Niterói

VENDE-SE um apto. de luxo, em Icaraí, com 2 quartos, sala, cozinha, banheiro e área com tanque à rua Gavião Peixoto 323, ap. 301 — Tratar à Rua Oliveira Botelho n. 1442 Neves ou rua Paula Freitas 32, ap. 707 — Copacabana — Tel. 37-2014. (12824) 3300

ICARAÍ — Vendo magnífico apartamento na praia, financiado 500.000,00 pela Caixa Econômica — Preço: 800 mil — Tratar com Francisco 27-2925 ou 6784. (12821) 3300

**ATENÇÃO — ICARAÍ — Vendemos magnificos apartamentos em incorporação rigorosamente a preço de custo, constituidos de: 1 ou 2 salas, 2 ou 3 quartos e demais dependencias completas. Todos os apartamentos de frente. — Construção esmerada de fino acabamento. Preço desde Cr$...... 443.850,00. Sinal de Cr$ 20.000,00. Prestações mensais de Cr$...... 3.950.000,00 e o saldo facilitado em parcelas. Trata[illegible] proprietarios à rua Visconde de Rio Branco n. 363, sob. Tel.: 6651 Niteroi. (41833) 3300**

NITERÓI — FONSECA — Vende-se casa 3 quartos, 2 salas, banheiro completo revestido à mármore bem como hall e escada, 2 varandas demais dependências. Centro terreno cultivado. [illegible] diariamente à rua Carlos [illegible] Túlio Santana. (23203) 3300

ICARAI — Praia das Flexas,17 — Para pronta entrega. — Vende-se ótimo ap. situado no último andar do Ed. Itapuca, com bela vista para o Rio, composto de 3 quartos, 1 sala envidraçada, banheiro, cozinha e dependências de empregados. Preço Cr$ 600.000,00, c/parte financiada. Chaves c/DONA RUTH, no p. 15. Informações à Av. Rio Branco, 173 — 14.º andar. Tel.: 22-0859. (15774) 3300

## Ilhas

ILHA DO GOVERNADOR — Vendo diversos lotes de terreno ótimamente situados, no Jardim Guanabara, com alguma facilidade de pagamento — Tratar com José A. R. Mendonça, Av. Rio Branco, 143 — 4º andar, sala 14. Aos domingos à Praça Jerusalém 106 no próprio local — Onibus. (26145) 3400

ILHA DO GOVERNADOR — Terreno. Vendo, Urgente, área de 3.536 ms2 (20,80x170,00), frente para melhor rua da ilha, junto do comércio, muita condução na porta, a 200 ms. da praia, com projeto para 16 casas. Preço baratissimo; 20% de sinal e o saldo em 60 meses sem juros — Av. Alm. Barroso 90, s/ 417. 42-8625. (17707) 3400

ILHA DO GOVERNADOR — Compro no Jardim Guanabara, terreno plano perto da praia, pronto para receber construção — Tratar com Alvaro Borges à rua do Ouvidor 128, loja, ou André Cavalcanti 33, 5º, das 12 às 14 horas. (38730) 3400

ILHA DO GOVERNADOR — Jardim Guanabara — Vende-se otimo terreno junto da praia, na Rua Cambaúba; em frente ao Iate Clube. Preço de ocasião. Informes com Cardoso ou Ferrão. Rua Miguel Couto n. 27-A, sala 401, tel. 52-6557. (25956) 3400

ILHA DO GOVERNADOR — Jardim Guanabara. Vende-se lote n. 48, da quadra 12 com 445 m2. Entrada pela rua Paquetá. Cr$ 200.000,00. Tratar com Carlos Alberto, tel. 47-7263. (16820) 3400

VENDE-SE — JARDIM GUANABARA — ótimo lote plano junto da praia com 15 x 32 m. Preço Cr$.... 400.000,00. Tratar diretamente com o proprietário. Tels. 52-3482 e 52-3611. (16841) 3400

ILHA DO GOVERNADOR — Vendo ótimo terreno à Avda. Paranapuan com tôda a condução à porta e no melhor ponto comercial de Tauá, medindo 15 mts. de frente todo plano. Preço Cr$ 300.000,00 com Cr$ 100.000,00 à vista. Tratar com GÓES Tls. 52-1590, 42-1717 ou à noite 42-7023. (12946) 3400

ILHA DO GOVERNADOR — Vendo no melhor ponto da Ilha do Governador uma magnífica casa recém-construida com 3 quartos, grande sala, dependências de empregada, cozinha, banheiro completo em côr. Tem muita água e entrada para carro. Tôda pintada a óleo com sancas e florões. Tem também um pequeno apartamento nos fundos. Preço de tudo Cr$ 1.200.000,00 com parte à vista e parte a combinar aceitando como sinal um automóvel ou troco por apartamento do Centro a Botafogo. Tratar com GÓES no Largo da Carioca, 5-4.º, sala 420. Tls. 52-1590, 42-1717 ou 42-7023 à noite. (12948) 3400

**ILHA DO GOVERNADOR — Vende-se terre com 12m x 36 — 432m2 na Rua Jussiapé, Praia da Freguezia. Informações pelo telefone 52-4716 com o proprietário. (73556) 3400**

## Petrópolis

PETROPOLIS — CORREAS — Vende-se casa para familia de tratamento, em centro de terreno todo arborizado com árvores frutíferas, jardim, casa para caseiro, garage e mais acomodações. Com água, luz e telefone. Ver em Corrêas a R. Agostinho Gonlão, 59, e tratar com o Dr. Sabino pelo telefone 5233 (Petropolis). (17728) 3500

PETROPOLIS — Vende-se, mobiliada, ótima casa à Av. Pedro I. 73 — Construção de 1ª ordem e moderna. Local tranquilo e privilegiado (em frente ao Bosque), a poucos metros de todo o comércio. Pode ser vista até o dia 14. Inf. tel. 5369. No Rio tel. 37-6982 (depois de segunda-feira). (23165) 3500

ITAIPAVA — Casa de campo nova — Pequena. Vende-se, entrada de 50 contos e restante em 10 anos. Estrada União e Indústria 11300. Informações Rio tel. 54-1125. (16827) 3500

CARANGOLA — PETRÓPOLIS — A 6 quilômetros do centro, vendo ótimo terreno, com 3.877 ms.2, com bosques e água de diversas minas, luz, etc. Terreno com parte plana, parte com aclive suave, onde tem um platô, pronto p/ receber construção. Clima adorável, sêco. Preço Cr$ 600.000,00, c/ 50% em 3 anos. — Infs. VIEIRA DE MATTOS, 32-9206. (14673) 3500

ESTR. RIO-PETROPOLIS — Bar Tico-Tico. Vende-se por metade do valor 5.000m2. planos primeira quadra depois da estrada, Tel.: 27-4828. (26012) 3500

ESTR. RIO-PETROPOLIS — Grande oportunidade — Terreno de 50x100 — Vendo junto do Bar Tico-Tico, há 100 metros da estrada, ótimo terreno plano com 5.000 m2. — Estuda-se ofertas e condições de pagamento — Sr. Simões — Av. Antonio Carlos, 207 — 10.º, sala 1002-C — Fone: 52-0820. (25042) 3500

IMPORTANTE NOTICIA — No meio da Fazenda Inglesa urbanizamos nova área para sítios e lotes. É a Floresta da Tijuca com clima de Petropolis, porém sem ruço. Estrada em calçamento, muitas nascentes, riachos e cachoeiras. Passeio lindo na continuação da Rua Mosela, por estrada calçada a 15 minutos de Petropolis. Vendas diretas com financiamento — D. CATHERINE — Telefones 52-9822 — 52-8223 e 37-3328. (22015) 3500

PETROPOLIS — Rara oportunidade — Por motivo de viagem urgente — vende-se pela melhor oferta, ótima casa, com terreno de 3.200 m2., em rua asfaltada, próximo ao centro da cidade, com 4 dormitórios, grande living, luz fluorescente, amplas varandas em quase tôda volta da casa, lareira, roupeiro, linda piscina em azulejos de côr água própria pura e cristalina e água da cidade em abundância, cozinha com dois fogões, instalação de Ultra-gás, copa, dois banheiros internos, dependências completas de empregados, duas entradas, em mármore e cerâmica, garagem, jardineiras, etc. — A casa está completa e modernamente mobiliada, com colchões de molas, mesa de ping-pong, telefone, etc. — O terreno está totalmente plantado com fruteiras, flores e com ótima chácara — Aceita-se oferta razoável para negócio urgente e de rara oportunidade — Entrega imediata — Preço base Cr$ 1.800.000,00 — Ver à rua Francisco Manoel 117, Piabanha, onde há pessoa para mostrar e tratar no Rio à Avenida Pres. Vargas 446 — grupo 606 — Tels. 43-8240 ou 23-2494 — Sábado, domingo e à noite, informações pelo tel. 54-2815. (27018) 3500

CASA EM PETRÓPOLIS — Vende-se com 3 quartos, 2 salas, cozinha a Ultragás, banheiro completo, dependências de empregadas, grande varanda em volta da casa, jardim, preço Cr$ 450.000,00 facilita-se. Informações: DAVIES 23-0074. (16886) 3500

PETRÓPOLIS — PEDRO DO RIO — Vende-se belíssimo lote de 1330 ms2. — Vista deslumbrante. , Clima sêco (europeu), — Farta condução. (Estr. União e Ind., asfaltada), — ótima água, — Sol da manhã, — Pagamento Facilitado ou à vista com desconto. Tratar à R. Itapirú, 1139-A. Tel. 28-8976. (16884) 3500

QUITANDINHA — Vende-se dois apartamentos no hotel Quitandinha com todo o serviço do hotel. Luxo e beleza, próprio para familia de quatro ou mais pessoas. Vende-se também separados [illegible] das 13 horas às 15 pelo tel. 25-7503. (14814) 3500

## Teresópolis

TERESÓPOLIS — Vende-se 35.000m2 perto da Cascata Imbui, 27-4828. (26014) 3600

TERESOPOLIS — Vendemos a 400 m. do Hotel Margoroux ótimo terreno de 5.800 m2 por preço de ocasião Cr$ 1.200.000,00. — Ver junto ou depois do n.º 214 da Rua Guapy. Tratar com Rudolf Karter & Cia. Ltda., Avenida Rio Branco, 173-sobreloja, em frente à Galeria Cruzeiro — Telefones: 42-4635 e 22-6545. (11939) 3600

TERESÓPOLIS — Vende-se terreno de 800 ms2 (15 de frente) completamente plano com córrego no fundo na continuação da Rua Manuel Lebrão (Várzea) com água e luz — Preço 130 mil cruzs., sendo 50 por cento à vista e o resto facilitado. — Tratar com o Sr. MARIO, 37-1010 ou Sr. PLINIO em Teresópolis. Telefone 2593. (12913) 3600

**CASA TERESÓPOLIS — Vende-se residência de luxo, recém-construída, com jardim de inverno, grande living com lareira, sala de almôço, três bons quartos, com banheiros privativos, ampla cozinha com fogão a gás Esso, garage e dependências de empregados. Centro de terreno todo ajardinado, água própria com bomba elétrica automática. Preço base de Cr$ 2.000.000,00, aceitando-se como parte pagamento casa ou apartamento na Tijuca ou zona Sul. Tratar com o sr. OLIVEIRA — Tel. 23-5870 ou 54-1761. (16864) 3600**

## Sítios e Fazendas

TERESÓPOLIS — Vendo, urgente, linda fazendinha, com magnífica água de 3 nascentes, 90% plana e inteiramente aproveitável, com 242.000 ms.2, rio, pomar, casa rústica, mata, estrada na porta, próximo cidade, local maravilhoso. Preço excepcional de 350 contos c/ 50% financiados a 8%. — Tratar em Teresópolis, rua Manuel Lebrão n.º 249, de 5.a a domingo, inclusive. (8779) 3800

SÍTIOS MAGNÍFICOS, de 5 e 10.000 ms.2, a preço Cr$ 8,00 p/ m.2, que é mais barato do que terreno comum. Pequena entrada e o restante em 60 meses. Um rio navegável, que conduzirá seus produtos agrícolas à praça 15. Zona fertilíssima para qualquer lavoura e pecuária; principalmente para apicultura (criação de abelhas), que lhe organizarei, pois sou apicultor desde 1919. — Informações telef. 27-2519. (9781) 3800

BELA VIVENDA, em Paraíba do Sul, com linda casa de campo, construção moderna, esmerada, todo confôrto, varanda, em centro de grande chácara, com 20 mil metros quadrados, muitas mangueiras, a 4 quilômetros do centro da cidade. Vende-se pelo preço baratíssimo de Cr$ 550.000,00, à longo prazo. Negócio de ocasião; urgente. — Tratar com a IMOBILIARIA OTECA, rua da Assembléia, 11, 3.º andar, sala 302. Tel. 42-2378. (9778) 3800

CAMPO GRANDE — Vende-se sitio 28.000 m2 luz, água encanada, estrada asfaltada, com linda e grande vivenda nova, garage, casa de empregados, para mais informações telefonar a qualquer hora: 25-2176. (16824) 3800

JACAREPAGUA, à est. Bandeirantes, vende-se a mais linda granja da zona, com 50.000 ms.2, casa grande, muitas frutas, 2.000 bananeiras, própria p/ colégio, casa de saúde ou hotel. Recebe-se como pagamento parte em apartamentos. — Tratar tel. 57-1322. (22165) 3800

SITIO em Arrozelo. Vende-se com casa, sala 5x4, 2 quartos 3x3, cozinha 3x2 com fogão de gás, querozene, banheiro completo, área com 6636 m2. Estrada da Maravilha. Cr$ 400.000,00 à vista. Tel. 57-2752 — 57-2072. (12861) 3800

VENDE-SE várias fazendas, duas trocam-se por imóvel no Rio ou Belo Horizonte. — Informações 57-1012. (22158) 3800

### CHÁCARA NA BAÍA DE GUANABARA

Vendo uma em situação privilegiadíssima, 24 mil metros quadrados, grande parte plano e o restante em encosta de morro, tudo arborizado, muitas fruteiras, 80 mts. de frente para o mar com praia e pedras onde pode construir rampa e ponte, para atracação e subida de embarcações. Duas casas de campo com luz elétrica e fogão Ultra-Gás. Água própria em abundância. Tratar com Simões, Telefones: 23-3629 e 27-3034 — RIO. (15770) 3800

### FAZENDA EM REZENDE

Vendo à sete quilômetros da cidade, com 55 alqueires geométricos. — Tratar com Sr. JORGE DE SOUZA, — Rua Coronel Braziel, 575. Fone: 1816 em REZENDE. (7996) 3800

### PRAIA DE ITAIPU

**Vende-se na mais pitoresca praia do Brasil, a poucos minutos das Barcas — em frente a Copacabana, por preço de Itaipu — lotes de grande metragem, com água, luz, ônibus e lotações, comércio, hotel, restaurante. Pagamento em 100 meses, sem juros e sem entrada inicial. Av. Rio Branco, n. 137, 1.º, sala 105 (Edifício Guinle). — Tel. 52-8726. (24057) 91**

### SÍTIOS -- ALT. 300 mts.

90 MINUTOS DO RIO

A 13 kms. da Pres. Dutra (ótima rodagem); a 3 kms. da Estação de Japeri, servida pelos elétricos 15 e 19 (passagem 1,80 ida e volta), elétrico 21 e trens para São Paulo e Minas.
Cachoeira, matas, fruteiras, ótimo clima, água excelente, belos panoramas.
Enxertos de diversas fruteiras, a Cr$ 5,00.
Preço. Cr$ 2,40 o m2, prazo a combinar com o proprietário: 48-9782. (26007) 91

### RECRÊIO DAS CANÔAS

PISCINA, LAGO, BOSQUES, BAR, PLAY-GROUND, CAMPO DE VOLEY

*TUDO ISTO ESTÁ PRONTO E DESDE JÁ À SUA DISPOSIÇÃO*

Na Estrada das Canôas, a 700 metros de São Conrado e da Estrada da Gávea, V. S. poderá adquirir o seu apartamento de frente, tornando-se ao mesmo tempo co-proprietário dêste maravilhoso Parque e da magnífica Séde Social com Restaurante, Salões de Festas, Terraços, Bar, etc., construções essas a serem iniciadas brevemente.

*Faça uma visita ao local no Sábado ou no Domingo*

Informações: CIVIA

Cr$ 380.000,00 posto no seu nome
Sinal .............. Cr$ 10.000,00
Pronta a Séde Social ... Cr$ 11.700,00
Entregue o seu apartamento Cr$ 29.000,00
O restante em prestações sem juros de Cr$ 3.000,00, a partir do sinal.

Trav. Ouvidor, 17-2.º-Fone 52-8166

### Ford Fairlane 1955

(CONVERSIVEL)

Belíssimo carro — Único no Brasil, tipo especial — Rua do México n. 31-C — Tel.: 52-9253.

### Mercury Monterey 1954

(CONVERSIVEL)

Belo carro — Super-equipado — Direção hidráulica — Freios a ar — 4 ways power seats — Power windows Mercomatic — Rádio, etc. Aceito troca. Tratar com Dr. Marcelo — Tel. 46-2592. (10994) 64

### COMPRO LOJA

Procuramos urgente loja em Copacabana, eventualmente alugamos, preferimos comprar. Serve sòmente bem localizada. Pagamos à vista. Tratar: Sociedade Imobiliária "ICCA" Ltda., Av. 13 de Maio 23 — 4.º andar — Telefones: 42-8597 ou 52-2212. (16906) 91

### GALPÃO
### ZONA INDUSTRIAL

Vendo em transversal à Av. Brasil — Bonsucesso —, solido galpão com 1.300,00 m2, em terreno total de 6.400 m2. Tratar pessoalmente com F. Ponce de Leon. Av. Rio Branco, 128 — 13.º — Salas 1309/10. (12942) 91

### F. PONCE DE LEON
### IMÓVEIS

Participa a mudança do seu escritório para a Avenida Rio Branco, 128, 13.º pavimento, salas 1309 e 1310, no Edifício da Assicurazioni. Telefones: 22-0812 e 22-0236. (12940) 91

### PETRÓPOLIS

Vende-se ótimo terreno preço de ocasião. Tratar com o proprietário, Dr. Carneiro, pelo telefone 52-4317, das 10 às 11 e das 15 às 16 horas. (12952) 91

### PÔSTO 5

Vendo apartamento de frente com sala, dois quartos e dep de empregada em final de construção. Cr$ 460.000,00! — SÁ FREIRE - IMÓVEIS — 42-3812 e 52-6884. (25995) 91

### LOJA NA AVENIDA RIO BRANCO

Magnífica loja no antigo Pálace Hotel, devendo ser entregue pronta até novembro próximo.

50% financiado em 18 anos com juros de 10% A. A.

IMOBILIÁRIA CÍVIA S. A.

Travessa Ouvidor, 17 (Secção de Vendas — 2.º andar) — * 52-8166, de 8,30 às 18,00 horas. (43260) 91

### Copacabana - Apartamentos
### 85% Financiados

4 EDIFICIOS, PRONTOS EM 30 DIAS
Vários tipos de apartamentos com 1 e 2 salas, 1, 2, 3 e 4 quartos, a partir de Cr$ 335.000,00.
Rua Paula Freitas n. 19, a 15 metros da Avenida Atlântica.
Tratar: Av. Graça Aranha n. 226 - sala 1102 — Tel. 22-0407
Pague só, 15% e more em seu apartamento. (26047) 91

### Terreno - Centro

Vende-se prédio antigo de platibanda, área total 560 m2, com duas lojas, luz, fôrça e gás, próximo à Praça da República, ótimo local para indústria ou comércio. Tratar telefone 30-5583. Sr. Corrêa. (16861) 91

### TERRENO EM COPACABANA

**Vende-se a rua Sá Ferreira, lado impar, medindo 16 x 42 com fôro remido e entrega imediata. Para maiores detalhes dirigir-se ao proprietário a rua Pedro Alves, 60, telefone: 23-5180 e 27-7527. (14821) 91**

### Apartamento - Av. Ruy Barbosa

Vende-se um, com 3 quartos, duas salas, dois banheiros, demais dependências. Preço Cr$ 2.300.000,00, sendo 50% à vista e o saldo financiado em cinco anos. Tratar sr. Felix. Tel. 52-7022. Ramal 9, das 9 às 13 horas e das 15 às 17 horas. (25038) 91

### ÁREA PARA LOTEAMENTO

Vende-se em Campo Grande, à 5 minutos da estação, por estrada asfaltada. Projeto pronto com 132 lotes, água e luz na porta. Área completamente plana, com 45.150 m2. Bela arborização e ótima casa residencial. Tratar diretamente com o proprietário Emmanuel Pereira Filho, pelo Telefone 32-1299, das 15 às 17 hs.

### TERRENO LAGOA MARICÁ

Vendo, incomparável p/ casa de campo, 1.500 m2., vista deslumbrante, perto da lagoa, oceano, estrada asfaltada, Sr. — SANTANA. — 37-6708 e 42-0779. (17696) 91

## Ouro e Jóias

CAUTELA da Caixa Econômica, particular vende urgente por motivo de viagem, uma cautela de um maravilhoso par de brincos de platina com 28 brilhantes brancos e pérolas cultivadas, o penhor é de somente Cr$ 16.000,00 peço Cr$ 14.000,00 pela mesma, Tratar Av. Copacabana 1058 apto. 203. (17669) 76

### JÓIA ANTIGA

Vende-se maravilhoso colar de ouro com medalhão todo cinzelado à mão, com pedras e folhas em alto-relevo; peça do século XVII; o medalhão pode ser usado separadamente; para colecionador ou para uso. 47-2280. (9752) 76

### TIJUCA MAR

Vende-se o lote n.º 2 da quadra E, medindo 15 metros de frente para à Av. H, com igual largura na linha de fundo, e 37 metros de ambos os lados. Preço: Cr$ 180.000,00. Facilita-se o pagamento. — Tratar com o Sr. CARLOS. Tel.: 23-5117. (23071) 91

## Diversos

ENTREGAS E TRANSPORTE em caminhão pequeno. Hein. Tel. 26-9967, rua Peri, 28. (12814) 74

CARPINTEIROS — Instalação comercial e farmacia, pintura, pedreiros, ladrilheiros, pequenos e grandes consertos. A. Carvalho, tel. 43-9094. (16838) 74

ARMARIOS imbutidos, prateleiras, estantes, etc.. RODRIGUES — fone 25-8836 (12894) 74

LUSTRADOR, armações, empalhações, consêrto de móveis estufados. LAMARTINE encarrega-se — Tel. 48-4352 e 38-6153 (25964) 74

### HIPOTECA — CR$ 2.500.000,00

Emprestamos sôbre imóvel até essa quantia, apresentar tôda a documentação, realização imediata. Tratar: SOCIEDADE IMOBILIARIA "ICCA" LTDA., Av. 13 de Maio n.º 23 — 4.º andar, telefones: 42-8597 ou 52-2212. (16907) 92

TERRENO em Coroa Grande — Vendo ótimo lote junto à praia, e perto da Estação, plano com água e luz. Mede 14,50x39. Preço Cr$ 100.000,00 com Cr$ 20.000,00 à vista. Tratar com Góes pelos telefones 52-1590, 42-1717 ou 42-7023 à noite. Escrit. Lg. Carioca 5 — 4º, sala 420. (12947) 91

### PRÉDIO - CENTRO

Vende-se centro bancário, entrega-se vazio e tratar com MONTEIRO — Rua do Carmo, 38, Sala 602. (9747) 91

### 3 Prédios - Vende-se - Centro

Vende-se à Rua André Cavalcante três prédios frente, para linha do bonde, medindo 25,40 de frente por 58,50 de fundos. Tratar com o próprio. Tel.: 52-0353 — MORAES. (15783) 91

### TROCA-SE OU VENDE-SE PETROPOLIS - MOSELA

Troco por terreno em Icaraí, Sta. Rosa ou Saco de São Francisco. Um terreno na Rua Pedra Branca, 61 — Petrópolis — Mosela. Valor 250.000,00 cruz. Facilito Cr$ 100.000,00. Tratar com Gastão Telefones 3645 ou 5965 — Niterói. (15768) 91

### LOJA

Vende-se ou aluga-se em Copacabana, trata-se diretamente com o proprietário pelo Tel.: 47-4620. (15742) 91

### COMPRA-SE TERRENO IPANEMA

**Medindo aproximadamente de 22 a 24 metros de frente com a profundidade de 38 a 40 metros. Tratar com o sr. ALBERTO DIAS — Tel. 43-8435. (15800) 91**

## Hipotecas

CR$ 800.000,00 empresta-se sôbre uma hipoteca, tratar com Lopes telefone 42-0919. (25937) 92

CR$ 150.000,00 — Emprestam-se sôbre uma hipoteca, juros de 12 por cento ao ano. Tratar com Lopes — Tel. 42-0919. (25938) 92

CR$ 300.000,00 — Emprestam-se sôbre uma hipoteca. Tratar com Lopes pelo telefone 42-0919. (25940) 92

CENTO E TRINTA mil cruzeiros — Emprestam-se sôbre uma hipoteca, juros de 12 por cento ao ano. Tratar com Lopes pelo telefone 42-0919. (25939) 92

HIPOTECA — Empresta-se sob garantia hipotecária até Cr$ 2.000.000,00, Prazo dois anos. Tratar com CASTRO rua Gonçalves Dias n. 67, 2º andar. (12923) 92

**HIPOTECA — Empresto dinheiro sob hipoteca de predios, com direito a amortizar ou liquidar em qualquer tempo. — Adianto dinheiro para impostos e regularizar os documentos. A. Cortes — Rua da Quitanda n. 87, 2º. Telefone: 23-6359. (17689) 92**

A JUROS — Sob hipoteca de prédios, podendo liquidar antes do vencimento. Adianto dinheiro para regulamentação de documentos. Também compro e vendo prédios, apartamentos e terrenos. — Tratar com S. BOSELLI, na praça Pio X, 78, sala 807, em frente à Igreja da Candelária. (22070) 92

**PARTICULAR — Empresto Cr$ 400.000,00 em uma ou duas hipotecas de prédios, mesmo em final de construção. Juros de lei. Informações pelo tel. 48-6679. (6931) 92**

**A JUROS mínimos, empresto sob hipoteca de prédios, mesmo em construção, adianto dinheiro para certidões, solução rápida. Tratar na Avenida Presidente Vargas, 290, sala 815, com A. MORAIS. (25063) 92**

DINHEIRO com garantia de hipotécas de prédios bem localisados no D. Federal. Juros 12%. Tel........ 46-9225. (23020) 92

### SÓCIOS (AS)

Precisam-se (sem trabalho), em parcelas até Cr$ 500.000,00. — Firma idônea. Retiradas mensais 5%. Contrato de 12 mêses. Referências. Tel.: 23-2289. Mesma garantia que num Banco. Negócios permanentes e certos. Venha certificar-se. (15249) 92

### HIPOTECAS

Emprestamos qualquer quantia a curto e longo prazo. — Tel.: 37-7981. (24058) 92

# INSTRUMENTOS DE MÚSICA

ACORDEÃO Scandalli de 80 e 120 baixos, particular vende, absolutamente novos, recem-chegados. Telefone 46-2049. (25988) 75

PIANO ALEMÃO — Vende-se maravilhoso. Praça Eugenio Jardim n. 5. Proximo ao Corte Cantagalo. Posto 5. (22172) 75

ACORDEONS desde 100 cruzeiros por mês, Scandalli, Soprani, Hohner, tôdas as marcas nacionais. Também saxofones, clarinetes, pistões, violões, rádios, pianos e gaitas de boca. Tudo sem entrada e sem fiador. Grátis método para estudar. Maior depósito Casa Acordeon Azul. — Avenida Rio Branco, 277 — Edifício São Borja ou filial à Rua dos Arcos, 21. Para senhores professores e revendedores desconto excepcional — Tel. .. 32-8750 e 42-9712. (39900) 75

### PIANO

Vende-se um cordas cruzadas, cêpo de metal, 3 pedais [illegible] Rua [illegible] 1255, Ramos. (9703) 75

### COMPRO UM PIANO URGENTE — 48-0431

para estudos de menina. Pago bem.

### PIANOS NOVOS

Bechstein - Pleyel - Benthley - Brasil - Essenfeld e tôdas as marcas, à vista e 20 mêses. — Apartamento Cr$ 25.000,00. Rua Dois de Dezembro 112, CATETE. (1115) 75

### PIANOS DE CLASSE

Lux. Schidmayer, Pleyel, Colard-Colard, Schuartzman. De cordas cruzadas e cêpo de metal. Ver das 12 às 18 hs. Rua Santana 107. (Mecanismo moderno). (25029) 75

### COMPRO 1 PIANO 47-2361

Tenho urgência, embora precise reparo. Pagamento imediato. Tel. 47-2361. (23006) 75

PIANO ALEMÃO — Particular vende, de cordas cruzadas, cepo de metal, cor clara, afinação perfeita, preço de ocasião, urgente. Rua Gonçalo Coelho 21 apto. 202. Av. Suburbana fone 49-7020. (16863) 75

### PIANO GAVEAU
### NOVO — ARMÁRIO

Vende-se maravilhoso. Modêlo inexistente na Praça. Rua São Clemente n.º 17, sob. Sôbre o Parque da Moda. — Próx. à Praia Botafogo. (16893) 75

### INSTRUMENTOS DE MÚSICA

DE TODOS OS TIPOS: Acordeon, violinos, violões, pistons, trombones, pianos, harmoniuns e músicas, à vista ou à prazo longo na CASA CARLOS WEHRS, Rua Carioca, 47, e Avenida Rio Branco, 277 — Edifício São Borja. Repr. dos [illegible] WEHRS. (33602) 75

### COMPRO 1 PIANO 57-0960

Particular compra com urgência, mesmo precisando reparos. Pago bem e à vista. — Telefone: 57-0960. (25881) 75

### PIANOS 1/4 DE CAUDA ROSLER BECHSTEIN

Vendem-se êstes dois luxuosos pianos. Verdadeira maravilha. Preço razoável. Rua Senador Dantas, 19, 2.º andar, Salas 209. Junto aos Correios e Telegrafos. Facilito o pagamento a longo prazo, preço razoável. (16896) 75

### NÃO VENDA SEU PIANO

Sem me chamar, não seja ingenuo, mesmo precisando reparos, compare minha oferta, atendo rápido. 46-0929. (16883) 75

### COMPRO 1 PIANO 32-3857

Pagamento à vista — mesmo que necessite consêrto. — Não faço questão de preço nem de marca. (12823) 75

### PIANOS

de apartamento, armário e 1/4 de cauda. Vendo a longo prazo, dos melhores fabricantes do mundo. Não compre sem ver os nossos preços. Rua Senador Dantas, 19, 2.º andar. Sala 209. Edif. Cinelândia. Junto aos Correios. (26656) 75

### COMPRO 1 PIANO 25-7409

Não faço questão de preço. Dispenso intermediário. Pagamento rápido. (12950) 75

### COMPRO 1 PIANO 29-0876

De particular para particular. Pagamento à vista. (12951) 75

### PIANOS NOVOS

A CASA GARSON apresenta ao público o mais lindo e variado estoque de modelos de cauda, armário e apartamento, pelos menores preços da praça e com a mais ampla garantia. Facilitam-se os pagamentos.

Ver em exposição nas CASAS GARSON, à Rua Uruguaiana ns. 107-109, e Rua do Ouvidor, 137 (entre Avenida e Gonçalves Dias). (00648) 75

DIRETOR
M. PAULO FILHO
Avenida Gomes Freire, 471

# Correio da Manhã

SUPERINTENDENTE
JOSÉ V. PORTINHO

REDATOR-CHEFE
ANTONIO CALLADO

2º Caderno — Rio de Janeiro, Sexta-feira, 12 de Agôsto de 1955

N. 19.135 — ANO LV

GERENTE
ALINIO DE SALLES

# TRETA, DIADEMA E DONAIRE, O TRIO DO "PAULO CEZAR"

## *Gael novamente em atividade — O reaparecimento de Og — Bas Bleu e Brazenface, dois estreantes do Stud Verde e Prêto — Programas com montarias oficiais e "forfaits" já apresentados*

A ausência de Bellâtre do "Paulo Cezar" estabeleceu um equilíbrio na carreira, pois Diadema, Donaire e Treta, que, dentro da turma, aparecem num plano imediato ao da defensora do stud Verde e Prêto, regulam entre si. São três éguas tidas em boa conta e com duas vitórias cada uma, devendo sair dêste trio o vencedor da contenda. Diadema acaba de produzir excelente carreira fora de seu meio; Treta vem de vitória muito fácil em companhia mais fraca e Donaire sempre figurou com destaque na esfera clássica, como égua de forte atropelada. Desta forma, o prognóstico torna-se difícil.

Outras novidades da semana são o reaparecimento de Og, que há muito estava afastado do turfe carioca, e a estréia do mais dois defensores do stud Verde e Prêto, Bas Bleu e Brazenface, filhos de Dernah e Nilgiris, respectivamente, reprodutores que se vêm destacando pela precocidade de seus produtos. Além disso, êsses novos três anos pertencem a uma cocheira que costuma apresentar os potros no último furo, conseguindo vencer com quase todos na primeira exibição.

A seguir apresentamos os programas para as próximas reuniões com as montarias oficiais e os forfaits já apresentados:

CORRIDA DE DOMINGO

1º páreo — às 13,50 horas — 1.600 metros — Cr$ 45.000,00 — 13.500,00 — 6.750,00 — 5.000,00.

| | | Ks. |
|---|---|---|
| 1 | Bagatelle, M. Silva | 54 |
| 2 | Baisa, J. Ramos | 50 |
| 3 | Miss Taura, G. Almeida | 50 |
| 4 | Miss Cotia, U. Cunha | 56 |
| 5 | Glorialda, O. Moura | 58 |
| 6 | Condongas, N. Pereira | 54 |
| 7 | Jeante, P. Labre | 58 |
| 8 | Parma, A. Araujo | 58 |

2º páreo — às 14,15 horas — 2.000 metros — Cr$ 65.000,00 — 19.500,00 — 8.100,00 — 5.000,00.

| | | Ks. |
|---|---|---|
| 1 | Descuido, J. Tinoco | 54 |
| 2 | Johil, A. Araujo | 60 |
| 3 | Bororó, E. Castillo | 52 |
| 4 | Hilaniiza, S. Barbosa | 50 |
| 5 | Og, O. Ulôa | 56 |
| 6 | Bojagua, J. Baffica | 54 |

3º páreo — às 14,40 horas — 1.400 metros — Cr$ 55.000,00 — 16.500,00 — 8.250,00 — 5.000,00.

| | | Ks. |
|---|---|---|
| 1 | Queixume, B. Marinho | 56 |
| 2 | Kameran, E. Castillo | 56 |
| 3 | Bântu, Não correrá | 56 |
| 4 | Haralem, R. Freitas F. | 56 |
| 5 | Jucurú, E. Cardoso | 56 |
| 6 | Guayasco, J. Barros | 56 |
| 7 | Hermanito, J. Graça | 56 |

4º páreo — às 15,10 horas — 1.600 metros — Cr$ 45.000,00 — 13.500,00 — 6.750,00 — 5.000,00.

| | | Ks. |
|---|---|---|
| 1 | Tripoli, F. Irigoyen | 60 |
| 2 | Cadeado, M. Henrique | 60 |
| 3 | Cabulete, J. Ramos | 56 |
| 4 | Capiberibe, A. G. Silva | 54 |
| 5 | Pintassilgo, A. Nahid | 56 |
| 6 | Quartzo, E. Castillo | 56 |
| 7 | Banki, N. Pereira | 60 |
| " | Golden Gate, P. Labre | 52 |

5º páreo — às 15,40 horas — 1.000 metros — Cr$ 60.000,00 — 18.000,00 — 9.000,00 — 5.000,00.

| | | Ks. |
|---|---|---|
| 1 | Ingarana, J. Ramos | 55 |
| 2 | Experiência, M. Chirino | 55 |
| 3 | Bas Bleu, J. Marchant | 55 |
| 4 | Mariluz, A. G. Silva | 55 |
| 5 | Bong Lai, A. Nery | 55 |
| 6 | Encruzilhada, M. Henrique | 55 |
| 7 | Arrevila, J. Baffica | 55 |
| 8 | Télus, M. Silva | 55 |

6º páreo — às 16,1 horas — 1.000 metros — Cr$ 60.000,00 — 18.000,00 — 9.000,00 — 5.000,00 — (Betting).

| | | Ks. |
|---|---|---|
| 1 | Gable, J. Marchant | 55 |
| " | Ijossé, Não correrá | 55 |
| 2 | Iriri, J. Ramos | 55 |
| 3 | Juratú, D. P. Silva | 55 |
| 4 | Ibaiti, M. Silva | 55 |
| 5 | Histórico, M. Henrique | 55 |
| 6 | El Faqui, J. Baffica | 55 |
| 7 | Rubro Negro, L. Leighton | 55 |
| 8 | Em Guarda, A. G. Silva | 55 |
| 9 | Montanero, P. Labre | 55 |
| 1 | Brazenface, L. Domingues | 55 |
| 11 | Jarazan, A. Caceres | 55 |
| 12 | Rei do Nordeste, J. Lopes | 55 |

7º páreo — às 16,40 horas — 1.600 Cr$ 100.000,00 — 30.000,00 — 15.000,00 — 7.500,00 — (Betting).

| | | Ks. |
|---|---|---|
| 1 | Bold Boy, J. Marchant | 55 |
| 2 | Austero, D. P. Silva | 55 |
| 3 | Celeiro, E. Castillo | 55 |
| 4 | Hotspur, O. Ulôa | 53 |
| 5 | Ipê-Roxo, A. G. Silva | 55 |
| 6 | John Jani, J. Ramos | 55 |
| 7 | Ilex, F. Irigoyen | 55 |
| 8 | Jerônimo, O. Moura | 55 |
| 9 | Major, J. Carlindo | 55 |
| 10 | Forum, M. Henrique | 55 |
| 11 | Imbiry, U. Cunha | 55 |

8º páreo — às 17,10 horas — 1.400 metros — Cr$ 55.000,00 — 16.500,00 — 8.250,00 — 5.000,00 — (Betting).

| | | Ks. |
|---|---|---|
| 1 | Aphrodite, J. Baffica | 56 |
| 2 | D. do Campo, J. Ramos | 56 |
| 3 | Ginetta, J. Barros | 56 |
| 4 | Miss Brasil, A. Ribas | 56 |
| 5 | Labiosa, A. G. Silva | 56 |

avevita
RAÇÕES PRENSADAS
MOINHO FLUMINENSE S. A.
R. URUGUAIANA, 118 - LOJA
Tel. 43-3906 - Rio de Janeiro

## MATINAIS

**Treta e Diadema não fazem fôrça — Jersei agrada — Boa partida de Goyattá — Juratú outro que chama a atenção — Olia, Paulin, Scollops e Certerito também convencem — — Ilex em boa forma**

O dia é de muita atividade e a cavalhada aparece bem, disposta. La Pigana é vista na reta em 38" 2/5, sem fazer fôrça, e Solange melhora a marca para 37", em condições regulares. Em mais três quintos chega Tarasca, um pouco solicitada, depois de Ipomaca registrar 36" 2/5, também tocada. Mas Treta aponta suave, trazendo 52" 2/5 dos 800, à vontade. Tal como Diadema, que crava 45" nos 700. Gerrilha, no entanto, mexe com as canelas, passando os 700 em 42" 2/5, com boa ação. Mas-tua, por sua vez, não fica atrás, e desce a reta em 36" 3/5, com ação satisfatória. Enquanto Donaire crava 50" nos 800, com sobras visíveis.

Olia gosta muito da areia e desce a reta em 36", com sobras. Bacchante, a seguir, registra 43" 3/5, nos 700 mas só faz correr nos últimos 200, terminando em boas condições. Releigh não apura nos 600 em 39" 1/5 e Castilha agrada muito com seus 36" na reta, à vontade. Ao contrário de Estrada Nova que passa os 360 em 22", discretamente. Orson surge na reta em 37" 2/5, firme. Seguido de Scollops, que está muito fino, porém melhorando a marca para 36" 2/5, bem. Jersei, no entanto, chama a atenção com seus 42" 1/5 nos 700, com reservas.

Odraco, ao lado de Olia, registra 36", bem, e Goyattá, agarrado com Ipê-Roxo, melhora a marca para .. 35 3/5, demonstrando ser um bamba nas partidas. Ulysses não se emprega nos 700 em 43". Muito menos Rio Negro, que desce a reta em 42". Paulin faz um pouco de fôrça, registrando 36" 1/5 na reta, agradando. Marca de Tolete, que também deixa impressão favorável. Capurro crava 43" nos 700, revelando melhoras, e Sinete desce a reta em 38" 2/5, sem chamar a atenção. Sagú, de galope, registra 39", e Coleiro do Brejo melhora para 37", aparentemente firme. Fatídico, agora First Love, chega em 36" 2/5, firme, e Amador aumenta para 38" 2/5, sem favorecer. Horatio não se emprega nos 800 em 51" 3/5 e Seu Acacio agrada um pouco ao descer a reta em 37", com desenvoltura. Mas Certerito deixa melhor impressão com seus 37" 2/5, com sobras visíveis.

Glorialba é vista nos 800 em .... 52" 2/5, regularmente, e Borgró vem do quilômetro em 65", em boas condições. Juratu desce a reta em 36" 2/5, com ótima disposição, e Histórico aumenta para 37" 3/5, tocado por seu piloto. Forum registra .... 42" 2/5 nos 700, muito bem, e Ilex encerra as atividades com uma partida de 800 em 50", muito contido.

### FLOREANDO

*Antes que novas Cassandras ergam sua ladainha semanal, a propósito da realização de mais uma quinta-feirina pelo Jockey Club Brasileiro, o cronista sai da tôca e vem oferecer ao Cel. Menezes Côrtes e aos inimigos das reuniões extraordinárias alguns dados sôbre um evento esportivo da última quarta-feira. Às 15 horas e 30 minutos dêste referido dia 10, naquilo que o bom jargão futebolístico já consagrou como "o diminuto gramado dos cadetes" (para os leigos apenas o campo de São Cristovão, em Figueira de Mello), Botafogo e São Cristovão mediram fôrças diante de um público que deixou nas bilheterias quase .. Cr$ 110.000,00.*

*Como uma entrada de futebol custa Cr$ 17,00, conclui-se que mais de seis mil ociosos enchiam as arquibancadas, além dos associados do clube local e da já tradicionalmente numerosa classe dos caronas. E, nota-se, não jogavam nem Flamengo nem Vasco, grêmios de larga interferência nas classes laboriosas desta cidade. Por tudo isto e pela presença cada vez mais próxima da Loteria Esportiva, confiemos que também êste fantasma fique sob a mira dos que tanto se esforçam para salvaguardar a produção nacional.*

*É preciso que não prossiga êste convite à vagabundagem e êste incremento ao jôgo (de futebol) em horas reservadas ao trabalho.*

## JOCKEY CLUB DE PETRÓPOLIS

**Programa oficial para a reunião da próxima têrça-feira**

**O Jockey Club de Petrópolis organizou o seguinte programa para a sua reunião da próxima têrça-feira, dia 16 do corrente:**

1º páreo — às 13,00 horas — 1.500 metros — Cr$ 12.000,00.

| | | Ks. |
|---|---|---|
| 1 | Escallonia, P. Labre | 54 |
| 2 | Utagio, J. Lopes | 56 |
| 3 | Kaolin, J. Baffica | 54 |
| 4 | Elegal, J. Graça | 56 |
| 5 | [illegible], R. Rebello | 53 |
| 6 | Cartago, J. Martins | 55 |
| 7 | Chafick, C. Morgado | 56 |
| 8 | Matungo, O. Moura | 54 |

2º páreo — às 13,40 horas — 1.500 metros — Cr$ 12.000,00.

| | | Ks. |
|---|---|---|
| 1 | Don Firmin, A. G. Silva | 51 |
| 2 | Romantico, B. Ribeiro | 56 |
| 3 | Boussac, XX | 52 |
| 4 | Blue Sky, M. Henrique | 54 |
| 5 | Augura, J. Baffica | 50 |
| " | Gamo, J. Silva | 52 |
| 6 | Admiravel, A. Caceres | 51 |
| 7 | Bangu, P. Labre | 52 |
| 8 | Aratujo, J. Martins | 54 |
| 9 | Jones, O. Castro | 50 |
| 10 | Ironico, W. Lima | 53 |
| " | Dianne, A. S. Leite | 50 |

3º páreo — às 14,20 horas — 1.500 metros — Cr$ 12.000,00.

| | | Ks. |
|---|---|---|
| 1 | Hellade, J. Queiroz | 52 |
| 2 | Tunuyan, J. Martins | 54 |
| 3 | Minopigro, W. Meireiles | 54 |
| 4 | Picuhy, J. Graça | 54 |
| 5 | Gar el Bazar, B. Ribeiro | 52 |
| 6 | Distrito Federal, J. Baffica | 54 |
| 7 | Diaria, P. Labre | 52 |
| 8 | Aracoiaba, A. S. Leite | 52 |
| 9 | Labiosa, C. Morgado | 52 |

(Conclui na 4.ª página)

## Betting-Duplo e Concurso, Acumulados

Está acumulado para a corrida de amanhã, sábado, dia 13, o betting duplo, na importância de Cr$ 142.688,00, e, para a de domingo dia 14, o concurso de 7 (sete) pontos, na importância de Cr$ 67.795,00.

(32841)

LOTERIA FEDERAL
AMANHÃ
3 Milhões de Cruzeiros

### DIÁRIO DO PRADO SATISFEITO

Castillo está satisfeito no Stud Rocha Faria e nem de longe lhe passa pela cabeça pedir rescisão de contrato. Muito ao contrário. Disse-nos mesmo que só deixará de vestir a camisa rubro-negra se os responsáveis pela coudelaria de Jotosa o despedirem. — "Dou sorte com a blusa e tenho muito páreo para ganhar" — afirmou com ênfase.

### MANGANGÁ NO "DR. FRONTIN"

Estará novamente nas pistas, no domingo, 21, o vencedor do G. P. "Brasil". Depois de uma reunião dos proprietários, do treinador e de outras pessoas, ficou resolvido que Mangangá correrá o G. P. "Doutor Frontin", segunda prova da temporada internacional. Agora, ao que tudo indica, não haverá possibilidades de despistamento. O filho de Guifstream já é o favorito.

### ESPERANÇAS

Adair Feijó acredita na vitória de Mas-Tua, no clássico de amanhã. — "Não sei porque subestimam tanto a égua. Já ganhou de Cerrilha e de Donaire, com boa ação. Naturalmente, pode perder. Mas dizer de antemão que ela não está no páreo é absurdo. Mesmo porque parece-me que suas adversárias estão muito longe de ser cracks". E concluiu: — "Depois todo mundo fala quando o animal ganha e paga 400..."

### NO BOM CAMINHO

É inegável que o Jockey Club de Petrópolis, nesta sua segunda fase, está procurando acertar. Pelo menos tem tomado medidas moralizadoras que começam a inspirar confiança ao apostador. Ainda ontem, a comissão de corridas do prado serrano divulgou uma nota sôbre as providências que tomou em face da denúncia de "doping" dos animais Capitólio e Fabian. Recebida a denúncia, foi determinado imediato exame clínico nos dois cavalos, tendo sido positivado o dolo. Os tratadores A. D. Monteiro e Sidney Lourenço foram "convidados" a apresentar defesa por escrito, em 72 horas.

Como se vê, parece que os tribofeiros não vão encontrar clima em Corrêas.

# A Rainha da Inglaterra e o Turfe

John Hall e John Rickmann

CAPITULO IV

## Como a Rainha, de uma queda foi ao chão

Henry Owen conhece mais coisas sôbre esta paixão da Rainha pelos cavalos que qualquer outra pessoa, pois foi êle que a ensinou a montar e lhe incutiu êste interêsse pelo turfe. Hoje em dia, com 76 anos, vítima de reumatismo, está aposentado e reside nos alojamentos vizinhos as cavalariças de Windsor.

Não costuma sair muito, passando a maior parte do dia na sua saleta, cercado pela coleção de fotografias da Família Real (quase tôdas com dedicatórias especiais) e pelas suas recordações. Também não costuma receber visitantes ocasionais, pois como a maioria dos antigos servidores da Família Real não gosta de se referir aos "reais", denominação utilizada comumente entre aquêles que estiveram a serviço da monarquia para mencionar os membros da casa reinante. Nasceu em Tarporley, Cheshire, e foi cavalariço de George VI, quando êste ainda era Duque de York. Recebeu a Princesa Elizabeth como pupila quando esta contava apenas três anos de idade e acabava de ganhar seu primeiro ponei, Peggy, de raça Shetland, que lhe fôra presentado pelo vovô George V.

Foi no lombo de Peggy que a Princesa fêz sua primeira aparição em público, a cavalo, no mês de abril de 1931, por ocasião de uma caçada em que fazia suas despedidas Frank Freeman, um dos melhores caçadores segundo a opinião de então Duque de York, que fêz absoluta questão da participação da filha no acontecimento a fim de que conhecesse Freeman.

---

O primeiro favorito da Princesinha foi Snowball, um tordilho, claro, de onze anos de idade e muito vivo. Ela ganhara Snowball aos sete anos e, montada no ponei, sob às vistas de Owen, viveu muitas horas felizes. Nesses passeios falavam de muitas coisas, mas o assunto principal era sempre referente aos cavalos. 'As vêzes discutiam passagens do clássico da literatura infantil, "Black Beauty", de Anna Sewell, livro que era um dos prediletos de Elizabeth.

Owen conta como a Princesa lhe revelara a decisão de proibir os passeios a cavalo, no dia de domingo, caso um dia subisse ao trono. Alegava êla que os cavalos também necessitavam de um descanso....

O cavalo é geralmente tido como um dos animais menos inteligentes, sendo enganado com o mesmo truque um milhão de vêzes. Os animais que fogem a esta regra são encarados com admiração pela gente que lida com cavalos e recebem geralmente o apelido de "cão". Snowball não era pròpriamente um "cão" mas possuia forte personalidade e exigia atenção contínua do seu cavaleiro. Velhos servidores de Windsor ainda se lembram de Owen, repetindo continuamente para sua jovem aluna: "Atenção Magestade, muita atenção..." Elizabeth, entretanto, sempre o tranquilizava.

Certa vêz, contudo, a atenção falhou enquanto os dois cavalgavam pelo parque e a princesa ante um arranco inesperado e violento de Snowball foi ao chão. O ponei foi ràpidamente seguro, Elizabeth tornou a montar e ouviu-se a seguinte advertência feita pela menina: — 'Snowball — isto foi muito e muito feio da sua parte..."

Elizabeth adorava Snowball e adorava conversar sôbre cavalos com Owen. O instrutor era uma espécie de oráculo; sabia um mundo de coisas interessantes. Assim, tornou-se seu hábito prefaciar qualquer declaração, no seio da família, com êste introito: "Owen disse..." Aliás, determinada ocasião, ao fazer uma pergunta ao seu pai, recebeu a seguinte resposta: "Mas porque perguntar a mim? Quem sou eu para lhe responder? Pergunte a Owen, o sabe — tudo..."

**Uma aluna capaz. Eis a princesinha ao lado de Henry Owen, o seu primeiro instrutor.**

O maior esfôrço de Owen consistia em obter da Princesinha uma posição correta na sela, bem erecta. Ainda hoje, entre risos, todos se recordam das constantes advertências do instrutor.

Anos mais tarde, Horace Smith mestre da equitação que possuia uma escola em Holyport, nas proximidades de Windsor, foi chamado para instrutor da Princesa e desenvolveu mais ainda sua afeição pela equitação e pelo turf. Smith vinha a Windsor e Elizabeth, outras vêzes, comparecia a sua escola. Smith admirava a decisão e a volupia de aprender da sua aluna, cuja pontualidade até hoje ainda é recordada com assombro em Holyport. Chegava no instante exato e se retirava após o segundo final da aula.

---

Ainda quando mocinha a Princesa aprendeu a saltar e tornou-se apta a participar das caçadas. Em 1943, tomou parte numa organizada pelo Duque de Beaufort, mas não se sabe de nenhuma outra atividade sua neste setor desde que tomou a Coroa.

Sua queda mais séria ocorreu em Balmoral, no ano de 1945, quando foi atirada de encontro a uma árvore e quebrou a perna. Talvez por isso os círculos da Côrte sempre se rejubilem quando não monta.

**Distribuição da Agência Keystone).**
(Continua)

# ESTREANTES

ENGANO — 3 anos, filho de Mister em Zagana e de propriedade do sr. Edgard A. Franco. Tem trabalhos regulares sendo o último nos 1.300 em 85", firme. A turma está um pouco forte para uma estréia auspiciosa.

DUQUE — 3 anos, filho de Rio Tinto em Salambô e de propriedade do stud Lundgren. Tem 77" para os 1.200, bem, e estréia com algumas esperanças. Achamos, no entanto, um pouco cêdo.

TALIÃO — 3 anos, filho de King Salmon em Star of Ceylon e de propriedade do stud Peixoto de Castro. Passou os 1.300 em 84", bem, estando apto aum a boa figura. Todavia, no momento, o companheiro está melhor.

XANDE — 7 anos, filho de Hircano em Engrupida e de propriedade do sr. Henrique Bastos Filho. Vem de São Paulo ondec orria em turma equivalente sem sucesso. Aqui passou os 1.300 em 86", com ação regular.

JUCURÚ — 4 anos, filho de Tupac Amarú em Bigorna. Vem de Cidade Jardim onde correu algumas vezes sem conseguir colocação. Sua "chance" é diminuta na carreira.

HERMANITO — 4 anos, filho de Robin the Second em Suita e de propriedade do sr. Alvaro Rosa. Outro que vem de São Paulo nas mesmas condições de Jucurú.

QUARTZO — 5 anos, filho de Emperor em Negrita e de propriedade do sr. Roberto Alves de Almeida. Vem de Cidade Jardim onde corria com Segrel, Gibson e outros, mas

(Conclui na 4.ª página)

# RESULTADOS DE ONTEM

## Corrégio venceu da forma esperada — Segrel, manheirando, não conseguiu derrotar El Mayor — Path Finder e Coralíaco despediram-se das pistas — W. Pereira subiu de categoria

685 1.º PÁREO — 1.500 metros — A.L. — Prêmios: Cr$ 35.000,00, e 30.000,00. (Compulsório).

| Col. — Animais — Jóqueis — Pêso | | VENCEDOR Poule | VENCEDOR Rateios | DUPLA Poule | DUPLA Rateios |
|---|---|---|---|---|---|
| 1.º Path Finder, M. Henrique | 53 | 12.955 | 31,00 | 11 | 5.620 | 49,00 |
| 2.º Coraliaco, A. Caceres | 53 | 4.805 | 83,00 | 12 | 14.861 | 18,00 |
| 3.º Don Francisco, P. Fernandes | 53 | 28.786 | 14,00 | 13 | 3.163 | 86,00 |
| 4.º Don Roberto, R. Martins | 54 | (Don Francisco) | | 14 | 5.465 | 50,00 |
| 5.º Avante, D. Azeredo | 53 | 2.219 | 180,00 | 22 | 589 | 466,00 |
| 6.º Uiron, A. Nery | 53 | 803 | 498,00 | 23 | 1.497 | 183,00 |
| 7.º El Farrapo, S. Barbosa | 53 | 698 | 573,00 | 24 | 2.434 | 113,00 |
| | | 50.270 | | 34 | 598 | 459,00 |
| | | | | 44 | 243 | 1.128,00 |
| | | | | | 34.490 | |

Não correram: Matungo e Mengo.
Diferenças: pescoço e 5 corpos. Tempo: 97".
Vencedor: (2) 31,00. Dupla: (24) 113,00. Placés: [illegible]
Movimento [illegible]
PATH FINDER — m., c., 8 anos, D. Federal, por Corregidor e Lombardia. Proprietário: Stud Baré. Treinador: Mariano Salles. Criador: Fazenda Rio Grande.

---

Coraliaco foi para a frente, seguido de Don Francisco e Path Finder. Na reta Path Finder veio atacar Coraliaco, iniciando uma luta que só foi decidida nos metros finais em favor do pilotado de Manoel Henrique.

686 2.º PÁREO — 1.600 metros — A.L. — Prêmios: Cr$ 45.000,00, 13.500,00, 6.750,00 e 5.000,00.

| | | | | | | |
|---|---|---|---|---|---|---|
| 1.º Ogiva, R. Urbina | 52 | 17.850 | 34,00 | 12 | 8.221 | 38,00 |
| 2.º Benzoca, B. Marinho | 54 | 7.608 | 19,00 | 13 | 9.631 | 10,00 |
| 3.º Dona Yayá, A. Silva | 51 | 16.528 | 37,00 | 14 | 4.090 | 76,00 |
| 4.º Lafogata, M. Silva | 56 | 19.248 | 31,00 | 22 | 2.193 | 141,00 |
| 5.º Don Rita, J. Baffica | [illegible] | | | 23 | 7.291 | 42,00 |
| [illegible] | [illegible] | [illegible] | [illegible] | 24 | 3.866 | 80,00 |
| 7.º Funny, M. Alves | 49 | 4.722 | 128,00 | 33 | 1.732 | 179,00 |
| | | 75.970 | | 34 | 3.500 | 89,00 |
| | | | | 44 | 306 | 1.014,00 |
| | | | | | 39.030 | |

Diferenças: 2 corpos e pescoço. Tempo: 101"1/5.
Vencedor: (5) 34,00. Dupla: (23) 42,00. Placés: (5) 20,00 e (3) 36,00.
Movimento do páreo: Cr$ 1.245.260,00.
OGIVA — f., c., 6 anos. São Paulo, por Heron e Jaffa. Proprietário: Joel F. O. Roxo. Treinador: Jorge W. Vianna. Criador: C. G. de Paula Machado.

---

Ogiva saiu riscando, perseguida por Dona Yayá com Dona Rita e Lafogata nos postos imediatos. Na reta Dona Yayá abriu muito e Ogiva fugiu alguns corpos, chegando ao espelho contida. Benzoca, avançando **ao final, formou a dupla com Dona Yayá em terceiro.**

687 3.º PÁREO — 1.500 metros — A.L. — Prêmios: Cr$ 45.000,00, 13.500,00, 6.750,00 e 5.000,00.

| | | | | | | |
|---|---|---|---|---|---|---|
| 1.º Olna, E. Castillo | 54 | 7.971 | 70,00 | 12 | 3.169 | 123,00 |
| 2.º Danoza, J. Marchant | 56 | 39.028 | 14,00 | 13 | 12.964 | 30,00 |
| 3.º Brilhantina, P. Fernandes | 52 | (Olna) | | 14 | 2.616 | 149,00 |
| 4.º Boa Nova, M. Silva | 52 | 7616 | 73,00 | 23 | 9.869 | 39,00 |
| 5.º Itapera, M. Alves | 47 | 5.008 | 111,00 | 24 | 2.629 | 148,00 |
| 6.º Jonflexa, G. Donato | 47 | 10.513 | 53,00 | 33 | 6.716 | 58,00 |
| | | 70.130 | | 34 | 10.334 | 38,00 |
| | | | | 44 | 727 | 536,00 |
| | | | | | 49.024 | |

Diferenças: 1 corpo e 3 corpos. Tempo: 96"4/5.
Vencedor: (5) 70,00. Dupla: (34) 38,00. Placés: (5) 17,00 e (4) 12,00.
Movimento do páreo: Cr$ 1.262.500,00.
OLNA — f., c., 6 anos, São Paulo, por Heron e Xyris. Proprietário: Celestino Gomez. Treinador: o proprietário. Criador: C. G. de Paula Machado.

---

Gir[illegible] [illegible] Boa Nova, enquanto Danoza ficava no último pôsto. No direito, Olna fugiu, com Boa Nova ainda em segundo e Danoza atropelando por fora. Esta veio com impetuosidade e ameaçou a posição de Olna que, no entanto, ainda manteve um corpo de vantagem.

688 4.º PÁREO — 1.600 metros — A.L. — Prêmios: Cr$ 45.000,00, 13.500,00, 6.750,00 e 5.000,00.

| | | | | | | |
|---|---|---|---|---|---|---|
| 1.º Oldemburg, M. Alves | 49 | 25.416 | 32,00 | 11 | 1.284 | 381,00 |
| 2.º Ibiaí, U. Cunha | 54 | 16.078 | 51,00 | 12 | 16.135 | 30,00 |
| 3.º Bôca Calada, B. Marinho | 56 | 8.268 | 99,00 | 13 | 6.488 | 75,00 |
| 4.º Jonsion, A. Nahid | 56 | 11.253 | 73,00 | 14 | 7.198 | 68,00 |
| 5.º Quiron, E. Cardoso | 54 | 1.238 | 664,00 | 22 | 8.549 | 57,00 |
| 6.º Serigote, J. Baffica | 52 | (Oldemburg) | | 23 | 8.205 | 60,00 |
| 7.º Rodent, P. Marinho | 57 | 3.006 | 274,00 | 24 | 2.554 | 57,00 |
| 8.º Danger, A. Ribas | 56 | 25.259 | 33,00 | 33 | 1.222 | 400,00 |
| 9.º Jamegão, A. Ribas | 60 | 12.926 | 64,00 | 34 | 3.844 | 127,00 |

Não correram: Paramount e Rialto.
Diferenças: cabeça e 1/2 cabeça. Tempo: 100"4/5.
Vencedor: (1) 32,00. Dupla: (14) 68,00. Placés: (1) 15,00, (8) 16,00 e (3) 24,00.
Movimento do páreo: Cr$ 1.810.550,00.
OLDEMBURG — m., t., 6 anos São Paulo, por Ever Ready e Christine Nilsen. Proprietário: Stud 20 de Janeiro. Treinador: Mariano Salles. Criador: C. G. de Paula Machado.

---

Oldemburg e Bôca Calada saíram em luta e, na reta de chegada, o último passou para a frente. Ibiaí, então, avançou por fora e veio disputar a vanguarda. Mas Oldemburg, voltando pelo centro da pista, dominou os adversários, ganhando por cabeça. O segundo ficou com Ibiaí, por decisão do "photochart".

OUTROS PÁREOS NA 4.ª PÁG.

# SINGRA


## Correio da Manhã

RIO DE JANEIRO

SECÇÃO ILUSTRADA

*TODAS AS SEXTAS-FEIRAS*

NÃO PODE SER VENDIDA SEPARADAMENTE

# Singrando...

Dezesseis bispos brasileiros, que estiveram presentes ao encontro promovido pelo ministro da Agricultura Sr. Munhoz da Rocha para estudar problemas ligados à vida rural do país, enviaram mensagem ao presidente Café Filho, pedindo sua atenção para entre outros pontos, — "não mais permitir que o lavrador permaneça à margem do extraordinário progresso da época em que vivemos. E, para isso, ainda não se adotaram, na escala requerida, os métodos de levar ao campo as idéias e possibilidades de melhoria geral de padrão de vida de suas populações. Nada mais pretendemos que nos aliar aos órgãos governamentais, para, num congraçamento amplo, e através de ação social metodizada, dentro de objetivos comuns nos colocarmos a serviço do homem, e não apenas da produção".

Efetivamente o que a máquina governamental vê é tão sòmente o fator renda e taxação dêsse benefício quando há ou não. Só uma entidade fora da órbita estatal poderá compreender aquilo que não se resume em estatísticas, estimativas e cálculos percentuais para influir numa arrecadação com possíveis conseqüências eleitorais.

O cooperativismo, tão necessário para o homem do campo, dando-lhe fôrça e independência só medrará se fôr inspirado, acompanhado e fiscalizado por uma entidade provida de ideais mais altos e interessada mais do que na terra, no homem que nela precisa viver.

Cândido Mendes

Atingiu a 165 biliões de cruzeiros o valor bruto da produção agrícola do Brasil no ano passado. Sabendo-se que o consumo médio na produção agropecuária oscila entre 14% / e 15%, conclui-se que em 1954 as atividades agrárias devem ter contribuído com cerca de 140 biliões de cruzeiros para a formação da renda nacional, a qual atingira possìvelmente a 410 biliões. Desse modo, a porcentagem da produção rural foi 34 por cento no panorama econômico brasileiro. O produto bruto rural somou em 1953, 153,2 biliões de cruzeiros, donde resultou uma contribuição de 31,5% para a formação da renda nacional naquele ano. O aumento real da produção agrícola brasileira, em 1954, em relação a 1953, foi de 5,0%, e os preços aumentaram aproximadamente de 26%.

— Balas, docinhos, bombons...

A Sociedade Fredrika Bremer e outras organizações feministas suecas anunciaram há tempos a concessão de uma bôlsa (Bolsa de Ellin Wagner, em honra de conhecida escritora sueca) para o estudo do papel representado pela mulher na história.

Foram agora anunciados os nomes das duas primeiras bolsistas: Chie Nasane, antropologista japonesa e Asta Ekenvall, da Suécia.

— Essa gente fala demais. Veja como êle é carinhoso com a Fredegunda!

## ARTES E HOMENS
Saldanha Coelho

### EXPECTATIVA

OLHANDO alvoradas, crepúsculos, noites de plenilúnio ou de lua nova, horas de chuva, de mormaço, de festa ou de inefável solidão, ela se sentia destacada de tudo e de todos, pairava alta e silenciosamente sôbre o latejar opressivo do instante tangível e, assim longínqua, assim ausente e fluida, tentava arrebatar o mistério de outras horas iguais.

Inalteráveis na forma e no conteúdo, as perguntas afluíam à semelhança de uma ária antiga que ela não se cansasse jamais de repetir. «No próximo ano, a estas mesmas horas, que espécie de alteração terá sofrido a minha vida? Em que estarei pensando? Que estarei fazendo? Restará alguma coisa do que sou hoje, ou terei que enfrentar uma estranha?» No entanto, ela não temia, antes desejava a intervenção do imprevisto em seus dias futuros.

Que mais era a vida senão uma esplêndida, uma audaciosa e flamejante aventura? Pensava assim, e uma sensação de enternecido abandono, de suave volúpia, de irresponsável vôo a envolvia tôda, transfigurando-a num fino, transparente fragmento de sonho. O tempo baldio, o tempo exausto, igual a todos os dias, parece que eternizado pelo bafo insalubre de irrevogáveis conformações, ah, êste tempo estéril é que ela queria vencer, ainda que o insulto do mundo ou simplesmente a morte andasse à espreita do outro lado.

Alvoradas, crepúsculos, noites de plenilúnio ou de lua nova, horas de chuva, de mormaço, de festa ou de inefável solidão, ela continuaria a olhar tudo isso no próximo ano e nos anos seguintes até o fim de seus dias, porém nunca da mesma maneira, nunca mais... Porque outros seriam os lugares, outros ou seus modos de sentir e de olhar. Tudo se transformaria, inclusive e, talvez mais ainda, ela própria. Porque ninguém, nem coisa alguma permanece imutável, dentro da aventura. Ela, porém amava antes de tudo a aventura com todo o seu cortejo de surprêsas, espantos e irreverências. Sim, pretendia fazer de sua vida uma aventura incessante.

Interrogando o futuro, ela percorria a trajetória de uma estrela e seu rosto cinzelado pelo desconhecido tentava se reconhecer ao longe, como se despertasse lentamente, liricamente...

(D «A Estrêla Apagada», livro de crônicas de Christina. Clube de Poesia, São Paulo).

«O Mundo de Christina», têmpera de Andrew Wyeth

— Ironia e humor são as duas feições intelectuais do riso. — Afrânio Peixoto.

— Vamos, faça-me o favor de colocar onde você a encontrou.

PÁGINA DE ARTE — Espanhola, quadro a óleo da Sra. Maria Amélia Arruda Botelho de Souza Aranha, que figurou no XV Salão Paulista e no IV Salão Nacional de Belas Artes.

# Conversando com os leitores

● **Raul Cardoso** — Recife — Não senhor os nossos cruzadores «Tamandaré» e «Barroso» não são do tipo modernissimo do «Iowa» norte-americano. Este é mais potente e lança projetis de uma tonelada com os seus canhões de dezesseis polegadas. A foto com que ilustramos esta resposta foi tirada por ocasião de um exercício com aqueles canhões.

● **Hélia N. Marinho** — Santos — São Paulo — Sinceramente, não acha o tema abordado em «Depois da Tempestade» por demais rebatido? Nós achamos. Achamos também que, com a sua facilidade de escrever poderia bem fazer algo melhor. Esqueça os romances de folhetins e experimente uma história simples, menos convencional.

● **Oswaldo A. Pinto** — Santos — São Paulo — Que é isso, seu Oswaldo? Poesia? Deixe as musas, rapaz!...

● **Said Amil** — Salvador — Bahia — Personagem interessante aquêle «Galo Cego». Pena que a narrativa, plena de pormenores, faça com que o Galo Cego se perca entre êles.

● **Wilson Pereira Nunes** — Rio — Existe uma variedade de fórmulas de reveladores fotográficos. Dar-lhe-emos porém a mais usual que é a Kodak D76d, também conhecida por Buffered-Borax. Compõem-se do seguinte: metol — 2g; sulfito de sódio amídrico — 100g; hidroquinona — 5g; Bórax — 2g; ácido bórico — 14g; e água até completar 1000cc. O tempo de revelação a 18° é de 12 a 25 minutos. Aconselhariamos entretanto ao leitor, para se familiarizar melhor com a arte fotográfica, adquirir já pronto o revelador. Qualquer casa referente a artigos fotográficos poderá satisfazê-lo.


SINGRA

SUPLEMENTO INTEROGRÁFICO

PUBLICAÇÃO DA EDITORA SINGRA LIMITADA

Diretor
CANDIDO MENDES

GERENTE—EUGENIO L. DE MATTOS

REDAÇÃO, ADMINISTRAÇÃO OFICINAS E PUBLICIDADE:
Rua Riachuelo n.° 192
Tels.: 32-3090 e 32-2540
Endereço Telegráfico:
Rotográfico - Rio
RIO DE JANEIRO — BRASIL

PUBLICIDADE

Para a inserção de anúncios dirigir-se à gerência de "SINGRA", ou aos seus representantes. Tôda a correspondência, para a redação e para a administração, deve ser enviada à Rua Riachuelo, 192 — Rio de Janeiro.

SINGRA é a única publicação, no Brasil, que circula tôdas as semanas, junto com as edições de vários jornais em diversas cidades, mantendo o mais alto gráu de difusão no País.

OS ORIGINAIS ENVIADOS À REDAÇÃO NÃO SERÃO DEVOLVIDOS


NOSSA CAPA — Sofia Loren, a mais brilhante das revelações atuais do cinema italiano.

# O rapaz dos cabelos vermelhos

Conto de MARIA APARECIDA (Especial para SINGRA)

CHAMAVA-SE Cristovam, o belo rapagão de cabelos ruivos, da Mina de Ouro do Vale. Seus olhos negros faziam um belo contraste com o vermelho dos cabelos. Era êle um dos melhores operários de tôda aquela formidável mina.

E era feliz! Tinha o amor de Nancy, criaturinha deliciosa, e a amizade de todos.

Seguia aos sábados por um lugar inteiramente agreste para vê-la: enormes blocos de granito emergiam do solo árenoso e árido; flôres exóticas despontavam entre a vegetação rasteira. Nenhum pássaro no ar. Aqui, o caminho aperfeiçoava mais, e logo depois abria-se de novo. Ao longe via-se uma casa rústicamente construida. Ali estava Nancy à sua espera como sempre. Trajava um vestido de estampado miúdo, e calçava sandálias grosseiras. Não se podia dizer que fôsse bonita, porém indefinível «que» emanava de sua figura. Tinha os cabelos lisos e castanhos, puxados para trás. Os olhos eram pretos, e sua estatura baixa. Ótima criatura! Cuidava do velho pai mutilado com dedicação e todos a adoravam, e mais que todos aquele belo rapaz que a abraçava com carinho.

Depois do jantar servido por Nancy, Cristovam sentou-se à soleira da porta a puxar seu cachimbo. Pai Quinzinho se acomodou na única cadeira da casa. Então Cristovam falou:

— Sabe, Seu Quinzinho, as coisas andam pretas na mina. Os rapazes não estão nada satisfeitos; querem aumento de salário a todo custo e condições melhores para o trabalho. O Dr. Samuel deverá chegar por êstes dias, para ver se resolve isso.

— Ah! êsses rapazes! nunca estão satisfeitos com coisa alguma, retrucou o velho. — Tudo é pretexto para greve. Quando me lembro, que foi num dêsses desentendimentos que perdi minha perna...

— Amanhã haverá uma reunião, e fui escolhido para tomar a frente de tudo. Ponderei que deveriam escolher outro, mas qual nada! tenho de ser eu mesmo. Já disse porém: — nada de barulho, pois eu não estou aqui para isso. Falarei com o homem, encabeçarei tudo, e tenho a esperança que êle me atenderá.

E pegando no braço de Nancy levou-a ao jardinzinho.

No dia seguinte houve a reunião dos mineiros. Cristovam saiu-se muito bem. Reuniram-se na pequena casa de Otávio, lá perto do açude.

O belo rapaz ruivo iria esperar Dr. Samuel na estação no dia seguinte, a mandado de Ducas, o gerente da mina.

A atmosfera era quente e imóvel quando Cristovam seguia para a pequena estação. Trazia consigo animais e uma charrete, já que da estação à mina era uma boa caminhada. O calor estava abrasador. Finalmente, a velha e barulhenta máquina apontou na curva. Logo Cristovam reconheceu o Dr. Samuel pela descrição de Ducas. Benedito carregou a bagagem para a charrete, e operário e patrão trocaram um cumprimento cordial. Cristovam, notou então ao lado de Samuel uma belíssima jovem. Que olhos lindos possuia! Eram verdes e arqueados. De pele alva e cabelos negros. Vestia um costume havana que lhe acentuava as linhas perfeitas do corpo. Dr. Samuel percebendo que Cristovam olhava-a demoradamente, disse:

— Esta é minha filha Diana. Quis acompanhar-me... — Diana, êste é um dos melhores homens da mina, o Cristovam.

Os dois jovens trocaram um demorado olhar e apertaram as mãos, balbuciando algumas palavras. Logo após, seguiram o caminho da mina. Pai e filha na charrete, e Cristovam a cavalo. Foram conversando durante quase todo o trajeto. Diana pouco falou. Olhava sòmente para o belo operário tão entretido na prosa com o pai.

— Aqui não existe muito conforto, disse Cristovam ao visitante, mas há o hotel do Vale onde se come bem. Não é dos piores... já reservei acomodação, conforme seu pedido, e a Sra. Medina já os espera.

Quando pararam à porta, Diana olhou assustada para aquela casa a que chamavam «hotel». A' frente havia uma varanda com algumas cadeiras de vime. Parecia que estava tudo abandonado tal a solidão. Quando levada ao quarto que lhe fôra reservado, ficou surpreendida pela limpeza. Tudo estava limpo, mas era tão pobre!... A cama de ferro, pintada de branco, a roupa de cama de um tecido grosseiro exibia alguns remendos. Havia uma cômoda com pé quebrado; na parede um espêlho,

...e cuidava do velho pai com dedicação

e a um canto do quarto, uma cadeira. Nas janelas pobres, cortinas de chitão davam um pouco de alegria àquele modesto ambiente. Diana lavou o rosto na pequena bacia que estava sôbre a cômoda, penteou seus cabelos sedosos e desceu. Enquanto descia lentamente a escada, pensava:

— «Não resta dúvida: êste operário é a figura de homem mais bem traçada que já vi! Que ar decidido êle tem! Pena que seja um simples mineiro!»

E os pensamentos continuavam enquanto ela falava distraidamente com a simpática dona do hotel. «Penso que vou divertir-me mais do que imaginava. Vou fazer com que êle se apaixone por mim. Será tão fácil!»

Finalmente chegou onde estavam o pai e Cristóvam que se entretinham a falar sôbre assuntos da mina.

A noite os poucos habitantes da redondeza — operários, viajantes, vinham para o hotel onde bebiam dançavam ao som de um gramofone fanhoso e conversavam. Dr. Samuel recolheu-se logo, e a filha ficou em [illegible] de Cristovam. Diana fazia tudo para conquistá-lo. Conversou muitíssimo sôbre o que êle gostava, fazendo tentadores menetos com a cabeça enquanto fumava e bebia com graça. Finalmente os acordes de um fox desafinado despertou na moça o desejo de dançar. Com surprêsa, percebeu que seu par era um perfeito dançarino. Com o continuar da música, Diana tornou-se mais e mais perturbadora.

A mesma lua que viu um casal amoroso, dois dias atrás, trocarem juras de amor eterno agora a muito beijos ardentes dados com loucura por Diana. Cristovam a mantém enlaçada bem junto a êle, e Diana tal uma serpente, abraça-o e magnetiza. Sussurra emocionada:

— Eu o amo, Cristovam!

— Diana... nós não deveriamos..

— Não diga isso, querido, eu o adoro. Você também me quer não?

— Não sei, não sei...

— Não sabe, como?

— Oh! Diana. Foi tudo tão rápido!

. . . . . .

No dia seguinte antes mesmo das sete, Diana estava primorosa no seu traje de amazona. Ia visitar a mina. Quando desceu, encontrou já seu pai com Cristovam. Como estava bonito naquela manhã! Quando a fixou, parecia que nada havia acontecido na noite anterior. Tratou-a de senhora, e perguntou como tinha passado a noite, com ar distraído.

Enquanto caminhavam, Diana examinava a figura expléndida do jovem.

Havia um almôço pronto à espera dos visitantes, que fizeram uma refeição alegre. Depois, cada um enfiou um macacão preparando-se para visitar a mina. Desceram o primeiro trecho numa espécie de grande balde suspenso Depois passaram para uma prancha estreita, amarrada por correntes. Diana segurava-se fortemente nas correntes enquanto Cristovam se firmava, mais acima, e com o outro braço envolvia sua cintura. Causava uma sensação formidável descer assim sôbre uma prancha oscilante, e Diana, bem junto de Cristovão, naquele abismo negro, estremecia nos seus braços. Ele teria apenas que se curvar para beijá-la, e fazia esforços sôbre-humanos para resistir. Por fim, chegaram ao destino, a 600 pés de profundidade. Quando começaram a penetrar nos corredores tortuosos e abafadiços, cada um levando na mão uma lanterna acesa, Diana estremecendo de mêdo, apertou com fôrça o braço de seu pai. Ela mal ouvia as explicações técnicas dadas por Ducas e Cristovam, ansiando apenas por deixar imediatamente aquêle buraco horrível. E ao fim do trajeto que lhe pareceu uma eternidade, subiram novamente na pequena prancha. Quando deu com a luz do sol elevou graças a Deus.

Virou-se para o mineiro dizendo: — Que lugar horroroso! Santo Deus!

Cristovam não disse nada, apenas sorriu. Estava decidido a não desejar mais aquela moça. Se ela insistisse numa explicação diria que não a amava, que fizera aquilo como qualquer outro o faria nas mesmas circunstâncias; e que amava sinceramente profundamente, uma outra moça, que era da sua classe e queria bem à sua mina.

Por outro lado, Diana já se aborrecia com a indiferença do rapaz.

Depois de muitas manobras conseguiu ficar a sós com êle. Cristovam, como previra, teve que dizer tudo o que planejara. Diana respondeu então:

— Pois eu o amo, Cristovão, e e estou certa de que você me ama também. Sou rica, muito rica; papai fará muito por você, casando-se comigo. Posso afirmar que será alguém na vida, se concordar comigo e ao passo que...

Lágrimas escorriam ao longo de sua face. Sentia que o amava realmente, e ia perdê-lo..

Súbito, seus olhos faiscaram de ódio. Podia fazer isso com ela um pobre mineiro? Um misto de ódio, amor e despeito confundiam-se, e, levantando a mão baixou-a para esbofetear aquela face morena que amava tanto. Cristóvam não disse nada: olhou-a com piedade.

Nunca ninguém soube daquela entrevista. Diana e o pai partiram no dia seguinte.

Na estação, aproximando-se do rapaz, disse-lhe:

— Cristovam, desculpe-me. Desejo que seja feliz. Você o será com Nancy. Pensei poder brincar com o amor e como sempre nesse assunto, tudo se deu ao contrário... E com os olhos marejados, timidamente, estendeu-lhe a mão enluvada e entrou depressa no trem.

---

«CAVALO VOADOR» — Êsse aparelho que se vê na fotografia foi batizado pelos americanos como sendo o «Cavalo Voador, ou «Cavalo de Trabalhos» na tradução literal. E' o mais moderno helicóptero para uso militar e pode voar mais de cinco mil metros de altitude tendo 12 asas e lugar para 14 homens sentados. Transporta 7 toneladas e obtém a velocidade de 230 quilômetros por hora. Possui grande mobilidade para manobras e tanto pode conduzir tropas como equipamentos.

Aproveite as vantagens

dos passagens combinadas, aéreas e marítimas, proporcionadas pelo mais moderno conjunto de transportes de passageiros

"ITALIA"

SOC. DI NAVIGAZIONE

com os luxuosos

"GIULIO CESARE"

"AUGUSTUS"

"CONTE GRANDE"

e os modernissimos

Super DC-6B

da

ALITALIA

Para maiores informações consulte

ITALMAR S/A

Satosin

Use nas Bronquites e suas manifestações (Tosse, Catarro, Rouquidão, Resfriados).

SEDATIVO — EXPECTORANTE

MALES DO FIGADO

PRISÃO DE VENTRE

Pastilhas Minorativas

CATALOGO ILUSTRADO

(REEMBOLSO POSTAL)

Enviamos gratuitamente catálogos e folhetos dos nossos artigos para uso pessoal e doméstico, de grande procura para vendas pelo Reembôlso Postal pedidos à

FEITH & KEGEL LTDA. - Caixa Posta: "Copacabana 194" - Rio de Janeiro - Endereço telegráfico: KEGELFEITH - RIO

Nome .....

Rua ..... Caixa Postal .....

Cidade ..... Municipio .....

Estado .....

O desinfetante de maior consumo no Brasil

CRUZWALDINA

com mais de 45 anos de reputação firmada

VARIZES E HEMORRÓIDAS

TRATAMENTO SEM OPERAÇÃO

HEMO-VIRTUS

VARIZES: FRICCIONE A POMADA NAS VARIZES E TOME O LIQUIDO

HEMORRÓIDAS: TOME O LIQUIDO E APLIQUE A POMADA NO LOCAL

NAS FARMÁCIAS

Usar durante três meses.

Chegada ao Brasil de refugiados CRS-N.C.W.C.-U.S.E.P. — Um grande grupo de refugiados ucranianos, vindo de Trieste, chegou a Santos a 28 de Janeiro de 1954. — O Sr. Dushnyck, Diretor da Missão CRS-N.C.W.C. na América do Sul, aparece na fotografia, juntamente com o Rev. Pe. Mario Rimondi, representante da I.C.M.C. em São Paulo, Brasil, entre os refugiados. A maioria dêstes ucranianos foi para o Estado do Paraná

Explicando o «modo de vida no Brasil» aos refugiados que vieram sob os auspícios da Missão Catholic Relief Services — NCWC. — Entre os passageiros do «Claude Bernard», navio francês chegado ao Rio de Janeiro a 9 de outubro de 1953, se encontrava o primeiro grupo de refugiados trazidos ao Brasil Missão CRS — N.C.W.C. Da esquarda para a direita: Janusz Flak, refugiado polonês; Walter Dushnyck, Diretor da Missão CRS-NCWC; Joseph Molnar, refugiado húngaro; Sra. Flak com o seu bebê, e Miss Sophia Strezelecka, refugiada polonesa

# Brasil - o novo "Melting Pot"

**Por WALTER DUSHNYCK — Diretor na América do Sul da Missão: CATHOLIC RELIEF SERVICES — N.C.W.C. (ex-War Relief Services — N.C.W.C.) e Representante Interino no Brasil da COMISSÃO INTERNACIONAL CATÓLICA DE MIGRAÇÃO**

DE todos os países da América do Sul foi o Brasil aquêle que tomou parte mais ativa, e mais sucesso obteve, na absorção de número considerável de deslocados e pessoas abandonadas da Europa. Como seus vizinhos e amigos do Norte, os Estados Unidos e o Canadá, o Brasil rápidamente se tornou conhecido como o que, nos Estados Unidos, chamamos **melting pot** dos que foram arrancados do lar pela última guerra e dos que deixaram seus países de origem à procura de vida melhor neste distante país de além-mar.

O Brasil é, por definição, um país de imigração, porque tem muito o que oferecer ao imigrante. Espaço, vastas fontes de riquezas naturais, govêrno liberal e, acima de tudo, povo hospitaleiro... Tudo que concorre para fazer desta «a terra de oportunidades e liberdade».

Imediatamente após a última guerra, o Brasil deu curso a uma intensa política imigratória e enviou peritos à Europa a fim de selecionar lavradores e técnicos em agricultura e indústria, para se fixarem no país. Embora o Brasil não estivesse em condições de receber refugiados europeus em geral, verificou-se que grande percentagem de refugiados constituía a espécie de imigrantes de que o país necessitava. Nesta ocasião o govêrno brasileiro selecionou 800.000 homens, mulheres e crianças para serem admitidos no período de 10 anos, muitos a virem dos campos de pessoas deslocadas na Europa. Ainda que o objetivo de 800.000 não tenha sido alcançado, foi marcante a parte que coube ao Brasil na recepção destas desafortunadas vítimas da guerra.

Em 1955 o mundo livre ainda sofre dos inúmeros males causados pela última guerra, entre os quais predomina o problema das populações desarraigadas e deslocadas. Não são mais aos milhares, como em 1945-47, mas o seu número e a enormidade de seus problemas não permitem ainda serem negligenciadas.

**Imigrantes atualmente no Brasil** — Há duas categorias principais de imigrantes que se estão estabelecendo hoje no Brasil:

(a) de várias nacionalidades e
(b) refugiados apátridas.

O primeiro grupo inclui os emigrantes europeus que possuem nacionalidade e cidadania definida, e que vêm para o Brasil com passaportes regulares, concedidos pelos seus respectivos governos. Entre êles contam-se primeiro portuguêses e espanhóis, seguidos pelos italianos, alemães, holandeses e outros. Além dêsses, certo número de japonêses sempre vem, em conseqüência de diversos acordos entre o govêrno brasileiro e o

Continua na pág. 11

Walter, Rucki — Casado, de origem tcheca foi logo procurado pelas firmas de Motores Diesel, dada a sua capacidade como mecânico. Acha-se atualmente trabalhando como chefe das secções de ajustagem e recondicionamento da «NEUMANN GEPP»

Conferindo os nomes a bordo do «Bretagne» — O Sr. Dushnyck, Diretor da Missão Catholic Relief Services, N.C.W.C. na América do Sul, aparece na fotografia conferindo os nomes na lista dos refugiados U.S.E.P. que chegaram de Trieste pelo «Bretagne»

Casos do United States Escapee Program» chegam a Santos — Um grande grupo de emigrantes de Trieste, sob os auspícios da Catholic Relief Services — N.C.W.C. Mission in South América, chegou a Santos, a 28 de Janeiro de 1954, a bordo do «Bretagne». A fotografia mostra os imigrantes na sala de espera da Alfândega de Santos

PARA OS CABELOS BRANCOS

TINTURA FLEURY

Aquosa ou oleosa

19 tonalidades

e como complemento indispensável o

LAPIS CAPILAR FLEURY

Lave o seu cabelo com o

SABONETE SNOWLOX

Preços: Tintura Cr$ 35,00 — Reembôlso Cr$ 45,00
Lápis + Sabonete - cada
Cr$ 35,00 — Reembôlso Cr$ 40,00

À venda em tôda a parte e na
PERFUMARIA FLEURY LTDA.
Rua Sete de Setembro, 40 - Sobrado - Rio

Negociantes do ramo queiram solicitar a nossa lista de preços e amostras

BOLOS... BOLOS... BOLOS...

Mais uma edição de É FÁCIL DECORAR... BOLOS e SALGADOS

1ª, 2ª, 3ª e 4ª edições esgotadas, á venda a 5ª edição comprovando a veracidade de nossos anúncios. Milhares de livros vendidos em um ano.

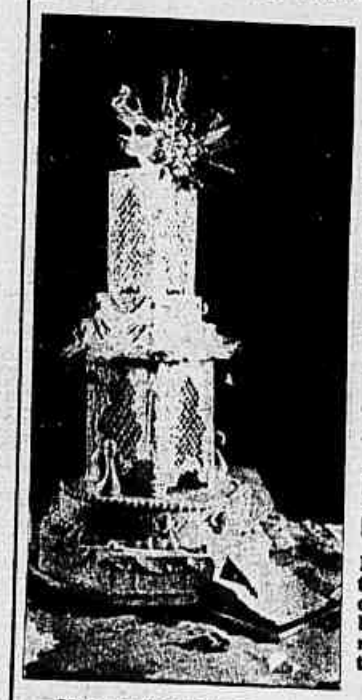

Um volume com 500 páginas, em finíssima encadernação de percalina, todo impresso em papel «couchés».

Agora V. S.ª poderá decorar seus Bolos com tôda a facilidade. Neste livro, V. S.ª encontrará um CURSO DE CORRESPONDÊNCIA com 46 lições, desenhos e movimentos, num total de 400 figuras.

60 fotografias de bolos, das quais 18 em côres. 22 fotos de salgadinhos, sendo 9 em côres.

PEDIDOS PELO REEMBOLSO POSTAL, VALE, CHEQUE, ETC. PREÇO Cr$ 300,00.

EDITÔRA E ESTAMPARIA CALÇADA Ltda.

Rua Pelotas, 557

Fone 70-4799 — São Paulo

Fabricamos de tudo para confeiteiros, doceiras e particulares: bicos para decorar, fôrmas para bôlo de margarida, fonte luminosa, bota, roda-gigante, violino, tamanco holandês, lira, xadrês, e mais 68 tipos diferentes.

MANDE-NOS DIZER EM QUAL JORNAL LEU O ANÚNCIO
enviamos pelo REEMBOLSO POSTAL, para qualquer localidade do Brasil.

Peregrinos de diversas Nações reunidos em animada palestra

# A semana consagrada a CRISTO

O Arcebispo da Bolívia quando dava suas impressões sôbre o Congresso Eucarístico Internacional à redatora desta revista

AS cerimônias litúrgicas do XXXVI Congresso Eucarístico Internacional, revestiram-se de tocante magnificência.

Fiéis de todo o mundo, aqui concentrados, levantando Hosanas à Santa Eucaristia, viveram dias inesquecíveis, recolhendo-se ao Altar de Deus, procurando receber alento novo para crer na única e verdadeira redenção dos homens.

Diretamente do Vaticano S.S. Papa Pio XII enviou sua mensagem a quantos participaram dessa grandiosa adoração ao Santíssimo.

Andor de Nossa Senhora do Carmo. Prata e talha dourada. Ordem 3ª do Carmo

O Príncipe D. Pedro Gastão de Orleans e Bragança conversando com D. Penzo, da Prelazia da Ilha de Bananal, na Inauguração da Exposição Missionária

Duas Irmãs Dominicanas, dirigentes de dois Colégios no Pará, em companhia de uma aluna, manifestam a sua opinião sôbre o Congresso Eucarístico Internacional realizado nesta capital

Sacerdotes americanos que vieram assistir ao Congresso Eucarístico

A chegada do Santíssimo Sacramento na Praça do Congresso

Bispo da Argentina sendo cumprimentado por Peregrinos


SEJA DETETIVE - PARTICULAR

NOVA E RENDOSA PROFISSÃO

INSTITUTO DE CULTURA TÉCNICA E GINASIAL

CAIXA POSTAL, 6583 SÃO PAULO

SOLICITO MAIORES ESCLARECIMENTOS SÔBRE O CURSO DE DETETIVE

NOME .....

RUA ..... N. .....

BAIRRO ..... CAIXA POSTAL .....

CIDADE ..... ESTADO .....

( Envie Cr$3,00 em sêlos para as despesas ) — S. I.

A LUXUCSA MOTONAVE

ANNA C.

Sairá em 20 de Agôsto para BAHIA (ev.), LAS PALMAS, LISBOA, CANNES e GENOVA.

ANDREA C.

Sairá em 27 de Setembro para BAHIA (ev.) LAS PALMAS, CANNES e GENOVA.

LINEA C.

AGÊNCIA MARITIMA S.A.

Avenida Rio Branco, 4 - 2º andar - Telefone 43-7691

A PRISÃO DE VENTRE

MA DIGESTAO
BOCA AMARGA
ICTERICIA

VENTRE-SAN

EVITA O ENJOO NA GRAVIDEZ. Nas boas casas do ramo. Pelo reembôlso aéreo, Cr$... 50,00 e simples Cr$ 25,00. C. Postal 6, Meyer - Rio.

HEMORROIDAS

Podem agora ser tratadas, com resultados positivos, graças à modernas substâncias de real efeito que entram na fórmula de PHYLANOL.

PHYLANOL — pomada ou líquido, alivia imediatamente as dôres e os pruridos, descongestiona as dilatações; evita as complicações infecciosas das ulcerações e varizes hemorroidais. PHYLANOL — em tôdas as Drogarias e Farmácias, ou Caixa Postal 4306 — Rio.

DOBRE SEU ORDENADO

Compre e revenda - Shorts p/homens 80,00 (shantung Bangu), para crianças 40,00. Cuécas 220,00 a dúzia; Tropical brilhante 280,00 o corte; calças brim Coringa legítimo 90,00; blusão de puro linho 295,00; blusão cambraia de linho inglêsa 380,00; camisetas 100,00 a dúzia; meias c/emb. de luxo 100,00 a dúzia; blusões de couro 595,00 e 650,00 em pelica; combinações de jersey 85,00; anáguas 80,00; blusões de luxo 65,00, de albene 140 00, imitação de nylon 95,00, de rayon 80,00. Calças de tropical 110,00, gabardine 200,00 e 300,00, cambraia 220,00. — GAULLIER - Rua da Alfândega, 333 - sobrado - Tel. 43-7241 - Rio de Janeiro. Atende-se pelo Reembôlso Postal qualquer quantidade. Solicite relação de artigos e preços). Descontos especiais para revendedores

FÓSFORO QUEIMADO... NÃO!

Como homem, V. ainda não é um fracassado! Reconquiste sua virilidade, livrando-se dêsse terrível complexo de inferioridade que o deprime moral e fisicamente perante a sociedade.
CATUASE COMPOSTA é o remédio que V. tanto procurava. Preparado com um grande vegetal de nossa flora, suas propriedades estimulantes e vitalizadoras, em combinação com o alcaloide da "loimbebêba" e hormônio cerebral e testicular, agem ràpidamente no combate à debilidade neuro-muscular e viril, astenia (fraqueza nervosa), desânimo. Usar 3 meses seguidos.

CATUASE COMPOSTA
PROCURE NAS FARMÁCIAS

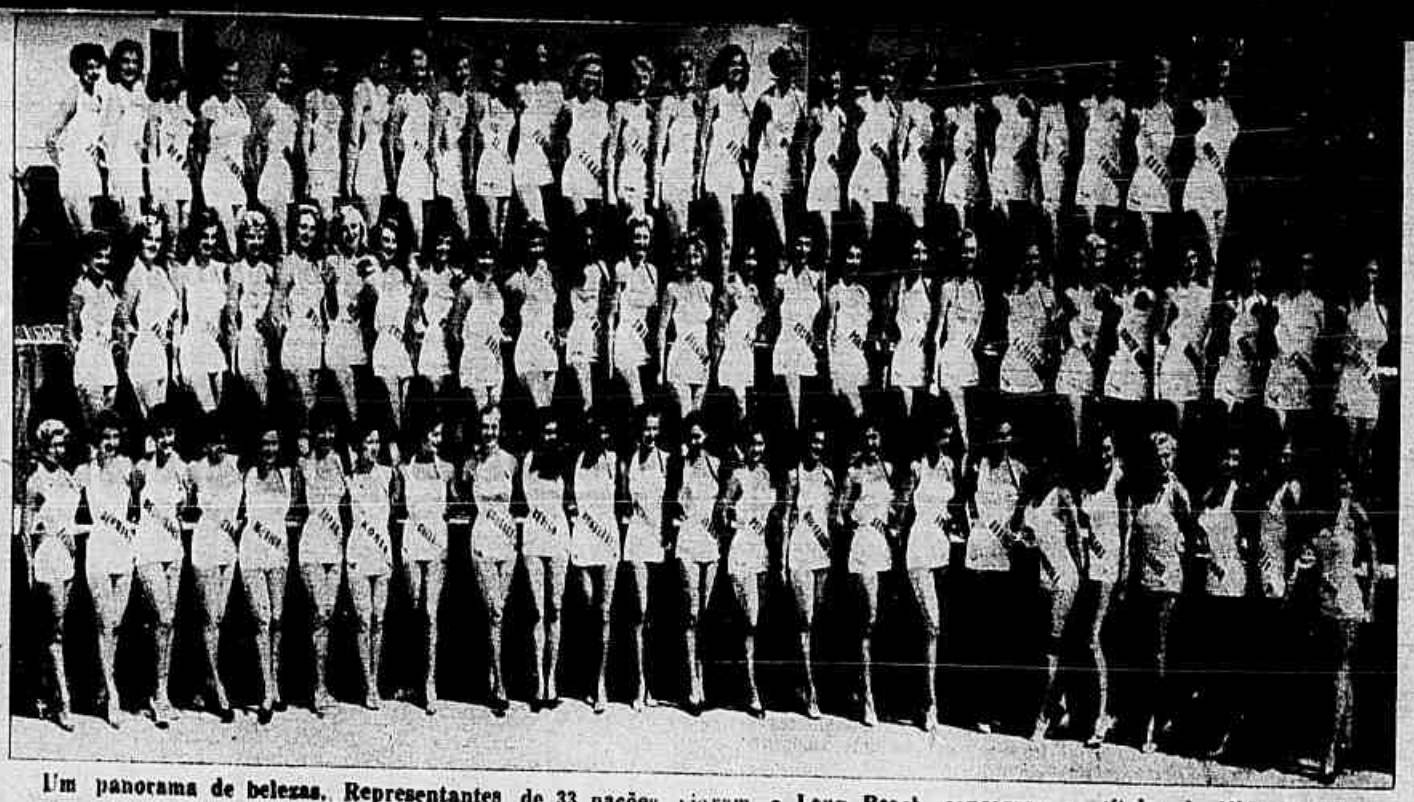

Um panorama de belezas. Representantes de 33 nações vieram a Long Beach concorrer ao título de Miss Universo

# POLITICA E BELEZA

Fábio Ramos

O coquetel de beleza e política iniciado no Brasil, com a escolha da nossa representante ao concurso Miss Universo, teve continuidade no certame em Long Beach. Num julgamento internacional de beleza ainda é desculpável e admissível que os juízes se sintam inclinados a carregar mais na marcação de pontos para uma ou outra candidata, certamente desde que a classificada em primeiro lugar seja merecidamente escolhida por maioria de votos. Foi exatamente o que sucedeu neste quarto congraçamento de belezas internacionais em Long Beach, Califórnia.

AS QUINZE SEMI-FINALISTAS — No dia 21, quinta-feira, foi iniciada a eliminatória dentre as trinta e três representantes internacionais, candidatas ao cobiçado título de Miss Universo. Entre as quinze semi-finalistas muitas havia consideradas pela imprensa, assim como pelo público em geral, como genuínas «paraquedistas». Isto é, inexplicàvelmente classificadas. A bela representante da França, por exemplo, considerada por todos como uma das cinco finalistas nem sequer entrou no «páreo; a simpática mas com aparência de elemento do selecionado alemão, campeão mundial de futebol, tida pela maioria como um pobre exemplo da mulher germânica, incluindo vários elementos da imprensa alemã aqui presentes, quase que repetiu a façanha de seus patrícios no último encontro mundial de «caneladas».

As quinze semi-finalistas incluindo as «paraquedistas» foram: Estados Unidos da América do Norte, Brasil, Japão, Alemanha, Inglaterra, Ceilão, El Salvador, Honduras, Suécia, Noruega, Argentina, Guatemala, Bélgica, Venezuela e Canadá.

AS CINCO FINALISTAS — No dia seguinte; sexta-feira 22 de julho, depois de uma elaborada «mis-en-scene», provocando surprêsa geral, foram anunciadas as quatro primeiro colocadas e a nova Miss Universo. A expectativa por entre a imprensa e público era de que o título de Miss Universo seria disputado entre as duas candidatas favoritas ou sejam a Suécia e Inglaterra. Todavia, aquela última nem siquer recebeu menção honrosa e em seu lugar encaixaram duas maciças bonecas ocidentais, a japonesa e a ceilonesa e também «Frita», extrema esquerda do selecionado alemão.

O título de Miss Universo coube merecidamente à jovem Hillevi Rombin beleza nórdica típica; Hillevi além de possuir um

Continua na pág. 15

A nossa Emilia quando desfilava

As cinco mais belas do mundo

Miss Inglaterra, uma das favoritas que não logrou classificação

CABELOS BRANCOS
JUVENTUDE ALEXANDRE
EXIJA-O, SEJA TIPICO

O Nada é um espelho onde o mundo se reflete — E. M. Remarque.

CABELOS BRANCOS?

PARA ELE OU PARA ELA

Locão
CARMELA

Não é tintura.

Distr.:
LABORATÓRIO OLIVEIRA JUNIOR - Rio

NÃO QUEIRA SER UM VELHO...

Use JUVIGOLD e goze todas as alegrias da juventude. JUVIGOLD - rejuvenesce o «Turgor Vitae» proporcionando a recuperação das funções orgânicas. Nas farmacias ou Caixa Postal, 4306 — Rio

Á Mulher Brasileira...

Pedidos à Léa Silva - Rua Riachuelo, 192 - SINGRA - Rio - pelo sistema de reembôlso postal. Preco Cr$ 80,00.
Nome .....
Rua .....
Cidade .....
Estado .....

# OS SEMINÁRIOS DE LEGISLAÇÃO TRABALHISTA

**E o que representam para os trabalhadores**

Ministro Alencastro Guimarães

SOB a orientação do Sr. Alencastro Guimarães, atual titular da pasta do Trabalho, o Ministério, vem se empenhando, por intermédio de seus órgãos competentes, em espandir entre os trabalhadores conhecimentos sôbre a legislação trabalhista, em harmonia com os princípios sociais que vigoram no país.

Ainda recentemente um dos departamentos especializados do Ministério, a C.T.O.S. (Comissão Técnica de Orientação Sindical) criou os Seminários de Legislação Trabalhista, que vêm encontrando por parte dos trabalhadores e de seus órgãos dirigentes, uma acolhida surpreendente e auspiciosa.

Nesses Seminários, os trabalhadores de qualquer categoria social podem se inscrever nos cursos que constam de 20 sessões. Para melhor aproveitamento, o número de inscritos não poderá ultrapassar a casa dos 50 e as sessões são divididas em duas fases. A primeira cuja duração é de 40 minutos, é destinada a uma explanação técnica; a segunda de 30 minutos, é destinada à parte prática de debates. Nessa oportunidade, os presentes podem debater os assuntos da matéria explanada adquirindo assim os esclareçimentos, dos seus direitos e deveres. E' interessante frisar que, essas reuniões são de caráter apolítico e qualquer manifestações político-partidárias são expressamente proibidas. Tal medida é plenamente justificável de vez que tais cursos destinam-se especialmente à formação de líderes sindicais capazes, com um bom lastro de connecimentos das leis e de suas aplicações práticas, dentro da vida sindical.

Para um melhor aproveitamento, no final de cada sessão, é distribuida aos presentes uma apostila, do roteiro da aula e ao término do curso, os inscritos que tiverem participado de tôdas as aulas, receberão um certificado. Até o momento já foram inaugurados 66 Seminários, em todo o território nacional, assim distribuidos: Distrito Federal — 21, S. Paulo — 22, Minas Gerais — 4, E. do Rio Grande do Sul — 5, Pernambuco — 5, Bahia — 5. O Ministério do Trabalho, por intermédio da C.T.O.S. tem recebido por parte dos dirigentes sindicais, um tão grande número de pedidos para a instalação de novos Seminários que essa procura tem superado tôdas as expectativas. A instalação dêsses cursos veio abrir aos olhos dos trabalhadores novos horizontes, despertando-lhes a curiosidade para uma atualização imprescindível, com as leis trabalhistas. Essa atualização se faz a necessária em vista da constante remodelação da Legislação Social. Acreditamos que, com a instalação dêsses Seminários os ensinamentos por êles difundidos venham intensificar a vida sindical, afim de que o sindicalismo seja o que deve ser: uma fôrça, mas uma fôrça esclarecida e principalmente uma fôrça consciente.

Um attelier de pintura em plena atividade

# Cadinho onde se formam ARTISTAS

**Rápida impressão sôbre os trabalhos na Escola de Belas Artes de Paris**

Por C. DE NEUBOURG (Especial para SINGRA)

FOI a 18 de dezembro de 1816 que uma ordem designava para local da «Escola Real e Especial de Belas Artes» os antigos prédios do Museu dos Monumentos Franceses. Todavia, êsse Museu não desapareceu completamente e grande parte ainda subsiste.

Quanto aos prédios onde se alojou a Escola de Belas Artes, a sua história começa no início do século XVII. Foi em 1608 que Margarida de Valois quis fundar, nesse local, um convento de «Agostinhos descalços». Mas a construção do seu palácio entre o cais e a rua do Sena desequilibrou suas finanças e o convento ficou inacabado. Foi Ana de Austria que mandou terminar as obras começadas e a pequena capela hexagonal, chamada da Reine Marguerite que abriga os moldes das obras de Miguel-Angelo, sobreviveu ao convento. Do Museu dos Monumentos, suprimido e em grande parte disperso na Restauração, ficou o portal do castelo da Tremoille, por onde se passa quando se vai ao Palácio dos Estudos.

A instalação da Escola começou em 1820, por Debret e foi concluida por Felix Duban em 1839, que decorou os pátios com fragmentos do Museu dos Monumentos Franceses. Entre 1858 e 1862 surgiram novos prédios, destinados a exposições. Os mesmos dão vista para o cais Malaquais. Enfim, em 1844, o Estado comprou para a Escola o Hotel de Chimay, construido em 1640 por Mansart.

O conjunto dêsses prédios contêm primeiro uma série de ateliers de pintura, escultura, arquitetura, gravura, arte, depois salas com arquibancadas para as aulas. A Galeria dos Antigos possui uma coleção de moldagem, outra galeria contém uma coleção única no mundo, a dos «Prêmios de Roma», e a Sala Melpomene mostra cópias das telas célebres.

A biblioteca, foi organizada em 1862 e aberta em 1864. As primeira obras vinham das coleções da antiga Academia Real de Pintura e Escultura, formadas no decorrer dos séculos XVII e XVIII. Hoje, a biblioteca possui mais de 70.000 volumes, meio-milhão de fotografias e gravuras e mais de 10.000 desenhos de mestres. Quase todos os periodicos relativos às Belas Artes estão à disposição dos leitores.

No tocante à vida interna da escola, o mais interessante é ouvir um aluno. Ele falará do «Grand Massier», eleito pelos messiers de cada atelier e que representa os alunos junto à administração. Falará do trabalho nos ateliers, onde os «Patrões», mestres eminentes observam e corrigem os alunos. Estes também concorrem para formação uns dos outros, com suas observações e criticas, às vêzes fortes, porém justas. Essa maneira de progredir graças a um esforço comum, está sendo muito empregada pelos arquitetos: seu trabalho é dos mais complexos, sendo ao mesmo tempo cientifico e artistico. O arquiteto deve aprender a encontrar diversas soluções para um problema e escolher a melhor. Alias isto também acontece com os escultores e pintores.

Pode-se comparar a Escola de Belas Artes ao Laboratório de algum alquimista que tornaria o vil metal em ouro. Ao passar pelo cadinho da Escola, o aluno adquire seu valor próprio, ou então nunca será alguém.

Salão envidraçado onde estão expostas as esculturas antigas
A entrada da Academia decorada com velhas esculturas

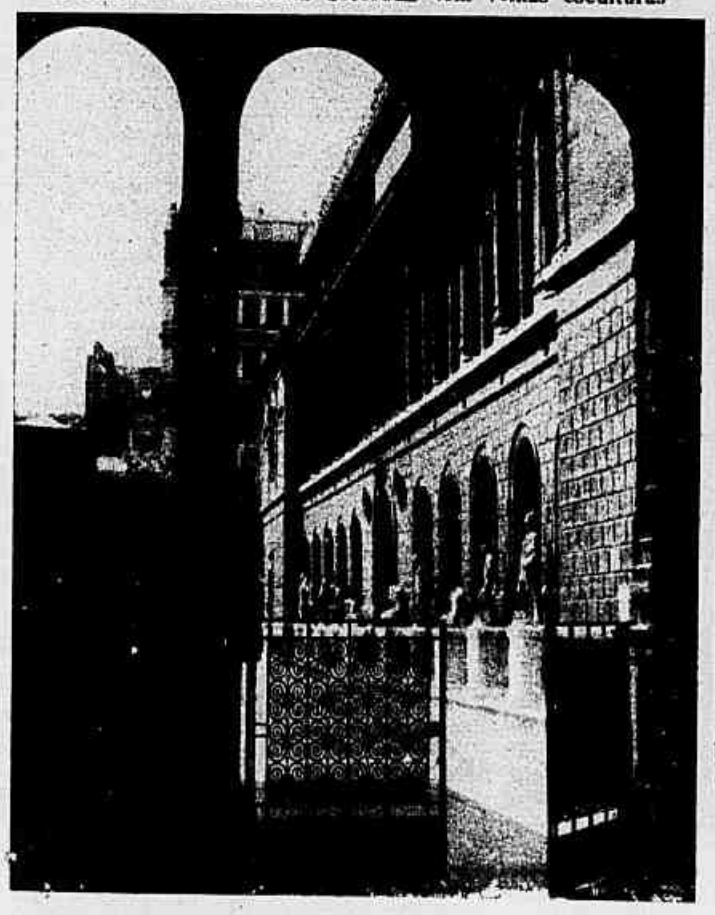

CASIMIRAS, LINHOS E TROPICAIS
PELO REEMBÔLSO POSTAL
PEÇAM AMOSTRAS GRÁTIS
CASIMIRAS, LINHOS, TROPICAIS E AVIAMENTOS PARA ALFAIATES
GRANDE SORTIMENTO - DIRETAMENTE DAS FÁBRICAS - MENORES PREÇOS
ATACADO E VAREJO
A FONTE DAS ROUPAS
R. TUPINAMBÁS, 316 — Fone 40552
BELO HORIZONTE — MINAS

QUER GUANHAR DINHEIRO?
Compre e revenda - Shorts p/homens 80,00 (shantung Bangu), para crianças 40,00. Cuécas 220,00 a dúzia; Tropical brilhante 280,00 o corte; calças brim Coringa legitimo 90,00; blusão de puro linho 295,00; blusão cambraia de linho inglêsa 380,00; camisetas 100,00 a dúzia; meias c/emb. de luxo 100,00 a dúzia; blusões de couro 595,00 e 650,00 em pelica; combinações de jersey 85,00; anáguas 80,00; blusões de luxo 65,00, de albene 140,00, imitação de nylon 95,00, de rayon 80,00. Calças de tropical 110,00, gabardine 200,00 e 300,00, cambraia 220,00. — GAULLIER - Rua da Alfândega, 333 - sobrado - Tel. 43-7241 - Rio de Janeiro. Atende-se pelo Reembôlso Postal qualquer quantidade. Solicite relação de artigos e preços). Descontos especiais para revendedores.

Agradou muito esta bela criação para jantar e reuniões mais importantes em cetim de algodão com estamparia em tons suaves. Estola de veludo e cetim

# MODA e Elegância

## NA EMBAIXADA DOS EE.UU.

LÉA SILVA

*MUITO se tem pensado, escrito e divulgado sôbre a caridade. Montegazza diz que "caridade quer dizer amor". Diz ainda que Deus a colocou entre as virtudes divinas porque sabia ser ela o fundamento de todos os deveres, a base da sociedade humana, o laço que une os homens numa só família fazendo-os irmãos. Na modesta opinião desta cronista a síntese da caridade é o suave Jesus de Nazareth. Aquêle que derramou seu sangue em gôtas de caridade na mais sublime demonstração de amor ao semelhante. Dêle são as palavras: "Não faças a outrem o que não queres que te façam a ti; faze a outrem o que queres que te façam". Resumiu assim todos os deveres do homem. Que sábio ou filósofo o fêz melhor? Nenhum. Apenas Jesus Cristo praticou a caridade em todos os seus atos. É o mais dignificante exemplo de amor. Mas nem tudo está tão ruim. Podemos ainda nos consolar. Há quem pratique a caridade, quem se preocupe com o bem-estar do próximo, quem compreenda que caridade não é, apenas colocar na mão do pobre moedas, nem distribuir migalhas de pão, estender o braço e depositar na palma do mealheiro, após o sermão, na igreja, pequena contribuição. A caridade, e isto ninguém ignora, é praticada de infinitas maneiras. Paira num olhar que expressa ternura, compreensão, compaixão, enlêvo e amor. Refulge num gesto de elegância como o que teve um grupo de senhoras do grand monde carioca, organizando festa de arte e elegância cuja finalidade era o nobre sentimento da caridade — donativos para o Hospital dos Estrangeiros. A êsse gesto de simpatia e solidariedade humana voltaram-se as atenções e os salões da residência dos Embaixadores dos Estados Unidos da América do Norte, Mr. e Mrs. Clement Dunn, se iluminaram para um coquetel seguido de um desfile de moda onde senhoras e senhoritas do mundo diplomático e social exibiram, com arte e graça, criações de Licínia Quintanilha, Casa Marlene e do conhecido costureiro Nazareth. Entre as gentis senhoras que cooperaram para o brilhantismo dessa noite de elegância mencionaremos — Mrs. William J. Wooley. Pierce Archer III, F. M. Armstrong, A. V. Baux, Maurice Belanger, B. B. Brooks, R. M. Davidson, J. R. Devaux, Franklin F. Doten, Frank Featherston, W. P. Flynn, M. W. Hollick, R. K. Mackenzie, H. McCrimmon, J. D. Munn, George Murchie, E. D. Parsons, Armstrong Read, F. R. Rousseau, C. Philip Schoeler, F. A. Walker, George Washburne, Max Cawer, François Bazire, Choate Hufford, Edward Lynch, J. M. Schippers, Deane Benson, A. Paterson, Herbert Handes, Eduardo Quintanilha, W. Merck, Carey Johnson, Riley E. Moore e Krissy Lindeer. Os modelos que apresentamos nos dão uma visão do que foi a festa de encanto e caridade nos salões da Embaixada dos EE.UU.*

Elza Mune exibe a criação da Nazareth "Recepção" em cetim brocado com original detalhe sôbre o decote

Hedda Maria Quintanilha apresentou, com muita graça, esta bonita variação em tule salmon bordado em prata da coleção Licínia Quintanilha

Aplaudida com entusiasmo esta criação de Licínia Quintanilha em cetim brilhante

Norma Tamar desfila com êste bonito conjunto da coleção de Nazareth para a festa de elegância e caridade na Embaixada dos EE. UU.

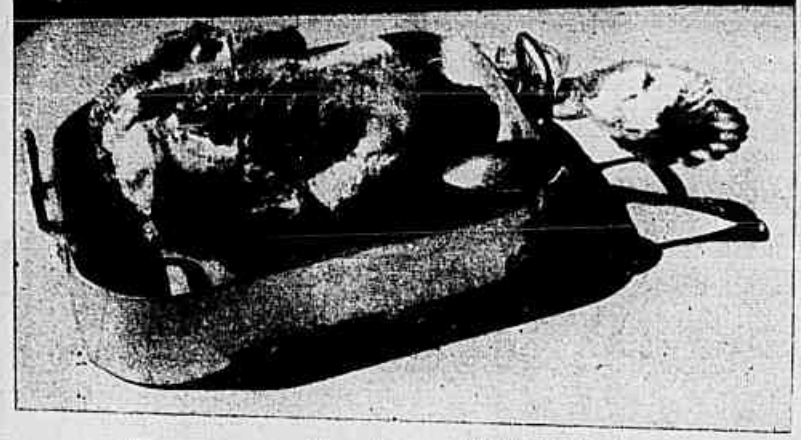

## Frango recheado

Prepare um frango como faz usualmente: depene-o, limpe-o e flambe-o. Deixe de lado as vísceras. Descasque uma cebola mediana, e adicione-a a cinco bons pedaços de miolo de pão, imersos em leite.

Compre 1/2 k de salsichas e prepare-as com um punhado de salsa, pimenta, sal e uma pequena porção de cognac. Transforme-as em picadinho e misture-as com as vísceras, também picadas miúdo, com o miolo de pão escorrido do leite, com a cebola e todos os temperos. Introduza êste recheio na ave, cozendo-a nas aberturas. Unte-a de manteiga e tempere-a por fora. Leve-a ao forno quente. Preliminarmente com o recheio, o frango deverá ser pesado, contando-se 20 minutos de cocção para cada 500g.

Goze uma nova liberdade. Aproveite as vantagens de Modess, a proteção higiênica da mulher moderna. É completamente invisível. Fantàsticamente absorvente. Leve como uma pluma. Incrìvelmente confortável. Absolutamente seguro. A absorção controlada mantém sêcas as beiradas da superfície externa. A parte de fora e os lados são impermeáveis.

*Nada para lavar – é usado uma só vez.*

É feito pela Johnson & Johnson, o nome de maior prestígio em produtos cirúrgicos.

Ao comprar, insista em Modess.

NUNCA aceite imitações.

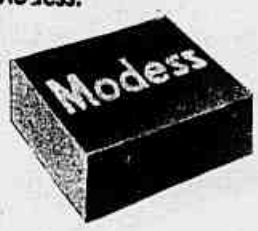


P.S. *Para confôrto ainda maior, use o Cinto Modess*


# CONSULTÓRIO DE BELEZA

**Sob a direção de LEA SILVA, é apresentado semanalmente com o objetivo de atender à solicitação de nossas leitoras, respondendo suas cartas, procurando, na medida do possível, solucionar os problemas de beleza. Escreva para LEA SILVA, R. Riachuelo, 192. SINGRA, Rio.**

**P. — Tenho 20 anos mas aparento muito menos por isso desejo me ver livre desta anomalia: joanetes que tanto enfeiam e incomodam os pés. Espero resposta por SINGRA a qual já me habituei ler. Regina Maria, Rio.**

R. — A fôrma do calçado é geralmente a causa da formação e desenvolvimento do joanete e, principalmente, os sapatos de saltos demasiadamente altos. E' preciso, pois, muito cuidado ao escolher calçados que devem ser cômodos e confortáveis. A operação é indicada em casos irremediáveis. Tente antes, empregar emolientes (cremes gordurosos a base de lanolina) como o creme em massa Marsilea, compressas de água timolada ou laudanizada (compra-se na farmácia) e mantenha o repouso completo do pé doente. Também dão bons resultados os pediluvios tépidos. E' rara a cura expontânea do joanete mas não é impossivel, principalmente, quando desaparece a causa produtora do mal. Há casos em que o joanete desaparece e fica no local um calo ou dureza a qual poderá ser eliminada com o emprêgo de cremes emolientes. Tente tudo isso antes de se submeter a operação e reserve esta para o caso final.

**P. — Vivo triste porque minha pele é oleosa e os poros são dilatados principalmente sôbre a maçã do rosto. Agata de Santos e Margarida dos Reis de Ibituruna.**

R. — Para unir os poros eis um excelente processo: aplicar todos os dias, com farto pedaço de algodão, mistura de água filtrada gelada e suco de limão. Na impossibilidade de obter água gelada a água fria também serve.

**P. — Que haveremos de fazer para perder alguns quilos, emagrecer um pouco mais Elizabeth Santos, S. Paulo — Estudante 15 anos — Maria do Carmo Lima da Bahia — Flor de Lotus — Gordinha desiludida de Minas.**

R. — Evitem alimentos gordurosos, farináceos, doces, muita quantidade de liquidos (refrescos, refrigerantes e bebidas alcoólicas (whiskys, licores etc.) salgadinhos e outras guloseimas. Alimentem-se, de preferência, com verduras, frutas, legumes, ovos, carnes magras, peixe, leite desnatado e verão como as «banhas» os «rolos» desaparecem como por encanto. Pratiquem esporte principalmente natação e marcha a pé.

**P. — Penso que os olhares se fixam em mim devido as minhas pernas serem demasiadamente finas. Que fazer para acabar com êsse complexo e engrossar as pernas? Elizabeth de Petropólis.**

R. — Naturalmente os olhares se fixam em você por ser você uma mulher elegante e bonita e não por causa de suas pernas. Seja mais forte, eduque mais sua vontade e desenvolva sua personalidade pensando em coisas mais agradáveis, principalmente, quando algum olhar fixar em você. Pense, por exemplo que êsses olhos a estão mirando por lhe achar mais formosa e verá como essa tristeza e esse complexo desaparecerão. Para desenvolver os músculos das pernas há uma infinidade de exercicios bons como: pular corda nas pontas dos pés, dançar clássico, com sapato de salto baixo, andar de bicicleta, mesmo imaginaria. Já leu o livro Sejamos Belas, capitulo «Pernas»? Leia. Nêle encontrará sugestões utilissimas.

**P. — Não vou mais à praia, não uso mais short, não mostro mais minhas pernas, pois aparecem inúmeros de «riquinhos» brancos que se cruzam e para meu espanto estão aumentando cada dia que se passa. Que fazer? Morena Cearense.**

R. — E' exatamente o que seu médico lhe disse «distenção muscular». Você emagreceu muito últimamente? So pode ser proveniente de um emagrecimento rápido. Confesso que nada mais posso lhe indicar a não ser massagens e palmadas com creme nutritivo com por exemplo o creme massa Marsilea. Você ainda é muito jovem, 20 anos, e tudo voltará a ser como antes, verá. Escreva novamente. Vou me informar a respeito do seu caso com pessoas mais abalizadas do que eu e logo lhe direi algo a respeito.

# Influência Mediterrânea na Decoração Moderna

**Graciela Elizalde, escreve para SINGRA, de Nova York**

A influência do Mediterrâneo se reflete na decoração moderna. A mais antiga manifestação dessa influência é a egipcia, que precedeu aos estilos gregos e romanos, e contribuiu para a decoração do Século XIX, como resultado direto da campanha napoleônica no Egito.

Hoje, a influência egipcia se faz sentir, principalmente, nas cadeiras, bancos e accessórios. Os pontos de semelhança entre móveis modernos e os de 4.000 anos atrás incluem os pés de cadeira que se assemelham a patas de cães e os assentos de tecido de corda e junco. Este último era um material favorito dos egipcios, devido à escassez de madeiras para assentos e espaldares de cadeiras.

Papéis de parede e biombos com figuras egipcias, lâmpadas com base de bronze enfeitada de hieroglifos e accessórios de cobre com desenhos tradicionais constituem alguns dos exemplos da influência egipcia na decoração.

As cô[illegible]e combinam nas novas peças egipcias de acôrdo com a norma dos antigos. Nos sombrios refúgios de seus túmulos e de seus palácios, os egipcios usavam brilhantes côres fundamentais — tonalidades da natureza que contrastavam vivamente com as sutilezas de suas idéias e de sua religião. Tais tonalidades [illegible] as preferiveis para os móveis em estilo egipcio, mas com a diferença que não usamos o açafrão ou o anil do velho Egito e sim produtos imensamente superiores, os colorantes sintéticos firmes e à prova de água.

A influência mediterrânea na decoração também se faz sentir pelos braços de cadeira em estilo grego e nas bases de bronze para mesas, que se assemelham aos tamboretes romanos.

Cópias diretas de peças de museus ou adaptações de desennos clássicos aparecem nas peças de cerâmica, vidro e bronze. Velhos desenhos romanos foram adaptados a pratos de vidro fosco, muito artisticos. Vasos de cerâmica em estilo grego relembram a Idade de Ouro, quando Athenas era o centro artistico do mundo.

# DE CORAÇÃO A CORAÇÃO

**Toda a correspondência deve ser endereçada a VOLUSIA, redação de SINGRA, rua Riachuelo, 192 - D. F.**

**Flor Triste** ...«E agora que farei de minha vida...?»

Mas, minha querida, por que tanta tristeza e a escolha de um pseudônimo tão desesperado? Levante esta cabecinha, sorria para a vida e espere uma melhora. E voce com esta bondade e êste carinho os terá, e muitos. Outros carinhos, outras alegrias a farão esquecer esta passagem triste e aí você não saberá onde guardar tanta ventura. Tenha segurança disso. Escreva sempre que desejar um desabafo. Dar-me-á imenso prazer ter-la como amiga. Abraços.

**Lindoval (S. P.)** ...«ela me procura a todo instante e em todo lugar...»

E o sr. claro esta, não lhe dará importancia não é? Pois faça isto mesmo, porque ela não merece nem um olhar de desprezo, quanto mais atenção. Ela procedeu de modo indizivel e se o sr. a perdoar, ela fará a quarta, a quinta e muitas outras vêzes o que ja lhe fêz por três vêzes. Seja inflexivel e tente renovar suas atenções para outras cousas, menos esta. Felicidades.

**Maria Souto (Minas)** ...seu nome autentico?...

Lamento não atendê-la, mas julgo desnecessário divulgar um nome que nada tem de ver com o espirito desta secão, feita com carinho e quase devoção. Posso entretanto, acrescentar, que minha profissão sempre foi esta, isto é, «batalhar» nos jornais, fazendo desta profissão da «letra de fôrma» o meu pão-de-cada-dia. Satisfeita?

**Clarinha (Interior de S. P.)** ...«sou branca e êle...»

Bem... outro dos assuntos que me custa aconselhar. Não vejo porque duas pessoas não podem ser felizes pela diferença de raças, claro que dependendo do grau de mentalidade sua e dêle. Mas no seu caso, (êle formado e você também) não encontro um só obstáculo, pois ambos são suficientemente esclarecidos para jamais usarem esta diferença racial como argumento em caso de brigas e desavenças. Isto só fazem os grosseiros, mal educados, o que está longe de ser o seu caso. Se as familias estão de acôrdo, se você o ama e é correspondida e... não havendo o perigo da disparidade de cultura e grau social, dará tudo certo. E daqui lhe envio meus votos de felicidade eterna. Abraços.

**Marialice (Minas)** ...devo sair na sua ausência?

Não senhora, ora esta! Fique em casa direitinha, se quer conservar seu namôro. Êle pode fazer tudo quanto faz, porque é jovem e porque é rapaz. Você queria namorar um anjinho? Deus é livre. O rapaz deve ser tal como é, não tente, nem queira modificá-lo, se não quer perdê-lo.

De acôrdo com o Livro Estatistico de 1953, da ONU, sòmente treze paises, no mundo, conseguiram ser considerados bem alimentados, produzindo 3.000 calorias diárias por pessoas são êles: Estados Unidos, Austrália, Nova Zelândia, Canadá, Uruguai, Argentina, Irlanda, Islândia, Finlândia, Dinamarca, Noruega, Suécia e Suiça.

Uma das avenidas piracicabanas, justamente onde se localizam a Santa Casa de Misericórdia, modernissima Maternidade e o Abrigo de Menores, instituições que muito contribuem para minorar o problema da assistência social

# 188° aniversário de PIRACICABA

**A COGNOMINADA "NOIVA DA COLINA" — A importante cidade paulista aniversariou a 1° de agôsto — Cidade das Escolas mas que também possui importante parque industrial**

Reportagem de Sebastião Ferraz

Especial para SINGRA

PIRACICABA, a cidade paulista conhecida por «Noiva da Colina», completou a 1º de agôsto o seu 188º aniversário de fundação. É Piracicaba uma das grandes cidades do Estado de São Paulo, também conhecida como Cidade das Escolas, dado o avantajado número de estabelecimentos de ensino localizados em seu município, ponificando nesse setor a Escola Superior de Agricultura «Luiz de Queiroz», famosa no mundo inteiro.

Ao lado, no entanto, de suas escolas — forjas de homens-cérebro —, Piracicaba possui um importante parque industrial. JÁ é conhecido como o município de maior produção de açúcar e álcool, uma vez que [illegible] em seu solo as maiores usinas açucareiras do Estado.

Por outro lado, relativamente bem poucos brasileiros sabem

Continua na pág. 15

Piracicaba, apesar dos seus 188 anos, ainda conserva a casa onde morou o seu povoador — Antônio Correia Barbosa. A Casa do Povoador fica localizada à margem esquerda do rio Piracicaba, logo abaixo de seu famoso Salto, e está sendo transformada em Museu

O Salto do rio Piracicaba e êste constituem motivo de atração turística para a «Noiva da Colina», dado as suas enlevantes belezas naturais

Intenso é o movimento de veículos nas ruas da «Noiva da Colina», pois o número dêles licenciado no município é elevado. Suas ruas estão constantemente coalhadas de veículos, o que determinou que se organizasse uma moderna sinalização

Vista aérea parcial da «Noiva da Colina», aparecendo a parte central

Uma vista aérea do rio Piracicaba, vendo-se em primeiro plano a fábrica de papel de bagaço de cana e ao fundo uma das usinas de açúcar, onde, como em muitas outras usinas do país, funcionam máquinas pesadas construídas pelo parque industrial piracicabano

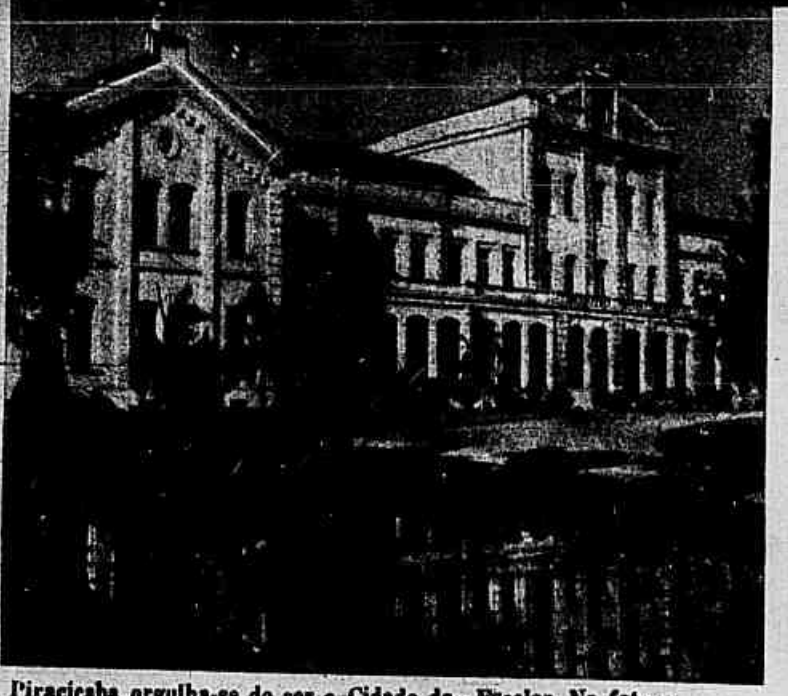

Piracicaba orgulha-se de ser a Cidade das Escolas. Na foto o pavilhão principal da mundialmente famosa Escola Superior de Agricultura «Luiz de Queiroz»


ANTIÁCIDO-ESTOMACAL
"Sal de Fructa"
ENO

RELOJOEIRO
CURSO POR CORRESPONDÊNCIA
ASSEGURE SEU FUTURO!
Estude agora em sua casa a fascinante profissão de relojoeiro através do nosso modernissimo método de ensino! Não perca tempo,
Ganhe mais dinheiro!
GRÁTIS!
UM JOGO DE FERRAMENTAS
JORNAL "O RELOJOEIRO"
ARTÍSTICO DIPLOMA
INSTITUTO TECNICO CULTURAL
CAIXA POSTAL, 760 — SÃO PAULO
Sr. Diretor
Peço enviar-me informações completas sobre seu curso de RELOJOEIRO por correspondencia.
Nome .....
Endereço .....
Cidade ..... Estado .....

Um lucro certo em suas horas de folga,
ESTUDANDO
CORTE E COSTURA

Ajude no seu orçamento doméstico aprendendo pelo mais eficiente, moderno e prático
Curso de CORTE E COSTURA
POR CORRESPONDÊNCIA
Sem sair de sua casa e sem prejuizo dos seus afazeres, poderá aprender em suas horas de folga, como fazer roupinhas de bebês, vestidinhos para crianças, moças e senhoras, para casa, passeio ou festa, esporte, praia ou campo, vestidos de noivas, camisas de homens e mil outras utilidades.

DURAÇÃO MÍNIMA DO CURSO: 5 MESES — MENSALIDADES SUAVES
Tôdas as lições são acompanhadas de desenhos, riscos, figurinos e moldes da última moda. Assistência permanente e consultas grátis por competentes professoras.
MATERIAL PARA APRENDIZADO FORNECIDO INTEIRAMENTE GRÁTIS
MANDE HOJE MESMO O COUPON ABAIXO:
INSTITUTO MONITOR C S-18
Rua dos Timbiras, 263 - Caixa Postal, 1795 - SÃO PAULO
NOME:
RUA N.
CIDADE:
ESTADO:

**AGORA, NOS 590 QUILOCICLOS!**

Ouça a RÁDIO RELÓGIO FEDERAL em sua nova onda média de 590 kcs; e na onda curta de 4.905 kcs, dando a hora certa, minuto a minuto, dia e noite, para todo o Brasil.

**DOR DE DENTE?**
CERA Dr. Lustosa

Mais um anunciante, pelas ondas média e curta da RÁDIO RELÓGIO FEDERAL, está transmitindo sua mensagem de publicidade para todo o Brasil: a CERA DR. LUSTOSA.

Há cêrca de 18 meses a loção TRICOMICINA foi entregue ao consumo público com a finalidade específica de remover a calvície comum dos homens e atribuições complementares de deter a queda dos cabelos, eliminar a caspa e a seborreia e higienizar o couro cabeludo.

Desde então, milhares de pessoas têm feito uso da TRICOMICINA, com resultados inteiramente satisfatórios, como prevam as inúmeras declarações endereçadas aos seus fabricantes.

O senhor, que precisa de TRICOMICINA, mas que ainda não se resolveu a usá-la por êste ou aquêle motivo, porque não se aproveita da experiência alheia? O que tem sido bom para milhares de pessoas, provàvelmente o será para o senhor também.

*Nota importante:*

O seu farmacêutico poderá orientá-lo na escolha de um tônico capilar. Peça sua opinião sôbre a Tricomicina e pergunte-lhe porque êste produto é superior aos seus congêneres.

**Tricomicina**

um ponto final na calvície.

JORNAL DE BRASILIA

FUNDAÇÃO COIMBRA BUENO PELA NOVA CAPITAL DO BRASIL

Ano 1º Nº 53 - Avenida Anhanguera nº 20 - Goiânia - E. de Goiás

Trigal do Planalto, uma das esperanças da emancipação econômica do País

# O nome da NOVA CAPITAL e os problemas da sua construção

**OPORTUNAS CONSIDERAÇÕES DO SENADOR COIMBRA BUENO**

**Abordando o atualíssimo tema da reforma eleitoral, o Senador Coimbra Bueno expõe o seu ponto de vista e firmou a sua posição diante dêsse problema fundamental para a vida democrática do País.**

**Passando em seguida à consideração que constitui a sua preocupação central e o grande ideal de sua alma, proferiu o seguinte discurso sôbre a futura Capital:**

**Conclusão do número anterior**

do Congresso. O Executivo goiano, digamos assim, agiu com presteza fora do comum. Aliás, em caso contrário, pecaria por omissão como bem acentuou o Senador Domingos Velasco, dada a relevância talvez sem precedente, do assunto em pauta.

Insisto no fato do Estado ter assumido responsabilidades de sua alçada, em seu território, com assentimento geral e, portanto, adotando uma atitude se bem que inusitada no país, é digna de ser imitada pelas demais Unidades da Federação tôda vez que assuntos de tal relevância estiverem em causa em suas jurisdições.

**O Sr. Caiado de Castro** — A União tomou conhecimento do local da futura Capital por intermédio de um Decreto do Govêrno de Goiás.

O SR. COIMBRA BUENO — Peço a atenção de V. Exª para o fato de que o decreto estadual deu conhecimento ao público, e não à União, pela circunstância fortuita de ter sido o primeiro ato oficial a transcrever decisão da Comissão. Como disse acima, o Govêrno de Goiás foi naturalmente inteirado, como de resto muitas entidades e autoridades, do resultado da votação pela Comissão de Localização, da área por conta própria e fêz muito bem; se de um lado tornou público, — por necessidade imperiosa, mas com a audiência da Comissão de Localização — um assunto que ainda não tinha transpôsto os humbrais do Executivo Federal, por outro lado, decretava, no mesmo ato, as medidas preliminares para desapropriação das áreas e para sustar, no seu nascedouro, quaisquer especulações imobiliárias. Sentiu vivo, e no local, a gravidade do assunto e atuou com a decisão e presteza, que as circunstâncias impunham.

Assim, a intervenção do Govêrno de Goiás é oportunissima.

Os preços de desapropriação poderão fugir aos níveis justos, razoáveis e accessíveis do momento; se isto se der nada mais poderá ser feito nas próximas décadas pois o Poder Público Federal, tão cedo, não tirará dinheiro dos seus outros e prementes encargos para essa obra, que só pode vencer, à base do autofinanciamento.

A fase atual da Nova Capital — como as anteriores — ainda está exigindo de seus voluntários trabalhadores muito esfôrço, completa dedicação ao futuro do País, total ausência de remuneração e até mesmo, de compensação «desvanecedoras», por «relevantes» trabalhos prestados; a contingencia e de desprendimento o espirito de pioneiro, que sabe de antemão, que aos primeiros albores da vitória, irão receber as pedradas dos autores de obras feitas e terão que se contentar sòmente com o juizo da própria consciência do dever cumprido.

A fase atual, ainda pioneira e dura, deve perdurar por alguns anos; não admite a divagação de belos projetos e nem o desvio das providências essenciais à **desapropriação de totalidade da área do Novo Distrito Federal, ainda em 1955.**

Só assim será possivel assegurar-se à posse e dominio da matéria prima para a União fazer inversões e desenvolver as fases subsequentes dos levantamentos, idéias, concepções, esboços, estudos, ante-projeto e projetos da Nova Capital, servir-se para a grande obra, do trabalho coletivo de muitas equipes especializadas de brasileiros, alem dos que hoje já estão empolgados pelo assunto. Só assim a União poderá obter prontamente, — com a venda de terrenos — os bilhões essenciais à Nova Capital.

Espero em Deus que os Executivos, estaduais e federal, êste através da Comissão de Localização, e o Congresso através das Comissões do Senado e da Camara, sejamos todos objetivos, e honremos a confiança dos brasileiros, nesta cumulhosa quadra que atravessamos, e juntos, irmanados pelo mesmo ideal de servir, nos antecedentes todos em termos elevados pela vitória do objetivo imediato e vital que é: **a posse e dominio pela União da materia prima na Nova Capital, isto é, da totalidade das terras do Novo Distrito Federal.**

Antes de encerrar minhas palavras, passo a ler, para conhecimento do Senado, tres decretos do Governo de Goias, relativos a desapropriação das areas do Novo Distrito Federal.

---

«DECRETO Nº 400 — DE 30 DE ABRIL DE 1956

**Declara de necessidade e utilidade pública e de conveniencia ao interesse social a área destinada à localização da Nova Capital Federal.**

O Governador do Estado de Goiás, no uso da atribuição que lhe é conferida pelo artigo 38, item 4, da Constituição Estadual; e

Considerando que a mudança da Capital Federal, para o interior do país, imperativo nacional consubstanciado em todas as Constituições Republicanas, desde a de 1891, alcança, neste momento, fase decisiva; pois que,

Considerando que a Comissão constituida por fôrça do § 1º do art. 4º do Ato das Disposições Constitucionais Transitórias de 1946, e a que se refere o decreto federal de 11 de dezembro de 1954, encerrando a primeira etapa de suas atividades, já fêz a escolha do local destinado à nova sede do Govêrno da União;

Considerando que tal medida é de indisfarçável interêsse para todo o país, pois forçará o deslocamento de considerável corrente demográfica para o interior e com isto, desafogando o congestionamento do local como 1954 encerrando a primeira etapa Bandeirantes, estendendo de fato, as nossas fronteiras econômicas as limites geográficos do território pátrio e estabelecendo, em sentido verdareiramente nacional a irradiação do progresso do centro para a periferia; e

Considerando que cabendo a Goiás, por uma fatalidade geográfica vir a ter dentro do seu território o futuro Distrito Federal dêsse acontecimento lhe advirão inegáveis e diretos benefícios cujos efeitos se propagarão a tôda a região central do país;

Considerando que se torna por isto, dever do Estado de Goiás cooperar estreitamente com os órgãos federais, a fim de criar facilidades que assegurem a marcha ininterrupta do grandioso empreendimento; e finalmente

Considerando que, para tanto, se impõe de imediato, adoção de providência que caiba a especulação em tôrno das terras compreendidas dentro do perimetro escolhido e já demarcado para a Nova Capital da República. Resolve com fundamento no decreto-lei federal n.º 3.365, de 21 de junho de 1941 - [illegible] plementado no art. 141, § 16, da Constituição Federal:

Art. 1º Fica declarada de necessidade e utilidade pública e de conveniência ao interêsse social, para efeito de desapropriação, a área destinada à Nova Capital Federal, e que, já escolhida e demarcada pela respectiva Comissão de Localização, dentro dos limites abaixo descritos, será oportunamente, incorporada ao dominio da União:

— «O perimetro começa no ponto de Lat. 15º 30' S e Long. 48º 12' W Green. — Dêste ponto segue para Leste pelo paralelo de 15º 30' S até encontrar o meridiano de 47º 25' W. Green. — Dai por êsse meridiano de 47º 25' W Green, para o Sul, até encontrar o Talweg do córrego Santa Rita, afluente da margem direita do Rio Preto. Dai pelo Talweg do

citado córrego Santa Rita até a confluência dêste com o Rio Preto, logo a jazente da Lagôa Feia. Da confluência do córrego Santa Rita com o Rio Preto, segue pelo Talweg dêste último, na direção Sul, até cruzar o paralelo de 16º 03' S. Dai, pelo paralelo de 16º 03' na direção Oeste até encontrar o Talweg do Rio Descoberto. Dai, para o Norte, pelo Talweg do Rio Descoberto até encontrar o meridiano de 48º 12' W. Green. — Dai, para o Norte, pelo meridiano de 48º 12' W. Green., até encontrar o paralelo de 15º 30' S. fechado o perimetro.»

Art. 2.º O presente decreto entrará em vigor na data da sua publicação, revogadas as disposições em contrário.

Palácio do Govêrno do Estado de Goiás em Goiânia, aos 30 de abril de 1955, 67º da República. — **José Ludovico de Almeida. — Sebastião Dante de Camargo Júnior. — José Peixoto da Silveira. — José Feliciano Ferreira. — Irany Alves Ferreira. — Luiz Angelo Milazzo. — Jayme Câmara.**

---

LEI Nº 1.071 — DE 11 DE MAIO DE 1955

**Autoriza o Poder Executivo a efetivar a desapropriação prevista pelo Decreto nº 480 de 30 de abril de 1955, e dá outras providências.**

A Assembléia Legislativa do Estado de Goiás decreta e eu promulgo a seguinte Lei:

Art. 1º Fica o Poder Executivo autorizado a efetivar em cinco (5) anos, a desapropriação dos bens compreenddios dentro do perimetro estabelecido no artigo 1º do Decreto nº 480, de 30 de abril de 1955, inclusive a daqueles de dominio municipal considerados necessários à execução do planejamento e construção da Nova Capital da República.

Art. 2º A desapropriação far-se-á de preferência mediante acôrdo, representada a indenização, sempre que possivel, pela permuta do imóvel expropriando com outro disponivel de igual valor, de propriedade do Estado cuja alienação é para êsse fim desde já expressamente autorizada.

Art. 3º As desapropriações serão feitas na medida que exigir o desenvolvimento dos trabalhos de planejamento e construção da Nova Capital.

Art. 4º O Governador do Estado responderá privativamente pela prática de todos os atos decisórios relacionados com as desapropriações e indenizações.

Art. 5º Poderá o Chefe do Poder Executivo entrar desde logo em entendimentos com o Govêrno da República para estabelecer a forma segundo a qual deverão transferir-se para o dominio da União as áreas compreendidas dentro do perimetro do novo Distrito Federal.

Art. 6º E' o Poder Executivo autorizado a abrir, no prazo do artigo 1º, os créditos indispensaveis à execução desta Lei, até o limite correspondente à soma dos valores dos bens objeto da expropriação, e a contratar, se necessário, empréstimo ou empréstimos internos para fazer face a compromissos relativos à abertura.

Art. 7º O Poder Executivo expedirá regulamento e decretos, para a perfeita e fiel execução desta lei.

Art. 8º Revogadas as disposições em contrário, entrará esta lei em vigor no dia de sua publicação.

Palácio do Govêrno do Estado de Goiás em Goiânia, aos 11 de maio de 1955 67º da Republica. — **José Ludovico de Almeida. — Sebastião Dante de Camargo Júnior. — José Peixoto da Silveira. — José Feliciano Ferreira. — Irany Alves Ferreira. — Luiz Angelo Milazzo. — Jayme Câmara.**

---

DECRETO Nº 500 — DE 11 DE MAIO DE 1955

O Governador do Estado de Goiás, no uso de sua atribuições legais, e tendo em vista os interêsses públicos, resolve:

Art. 1º Fica suspensa tôda e qualquer alienação de terras devolutas e outras do dominio estadual compreendidas na area do Novo Distrito Federal e suas adjacências, a partir do paralelo de 13º até o de 17º, e do meridiano de 48º a leste, até as fronteiras estaduais.

Art. 2º O presente Decreto entrará em vigor na data de sua publicação revogadas as disposições em contrário.

Palácio do Govêrno do Estado de Goiás, em Goiânia, aos 11 de maio de 1955, 67º da Republica. — **José Ludovico de Almeida. — Sebastião Dante de Camargo Júnior. — José Peixoto da Silveira. — José Feliciano Ferreira. — Irany Alves Ferreira. Luiz Angelo Milazzo. Jayme Câmara.**

---

# Talentosa funcionária Pública discorre sôbre a mudança da Capital

**Reportagem de DAISY PORTO**

**Tem sido preocupação constante do Jornal de Brasília auscultar a opinião de figuras representativas de tôdas as classes e profissões, acêrca do magno problema da mudança da Capital.**

**Dá-nos hoje o seu parecer a Sta. Dulcy Melgaço Figueiras, assistente de administração do DASP, ora a serviço da Fábrica Nacional de Motores, onde colabora na reorganização de Departamento Industrial.**

**Em resposta às nossas perguntas, disse inicialmente: — «Embora a transferência da Capital para o Planalto possa vir a contrariar meus interêsses pessoais, sou francamente favorável a ela. Não pretendo abordar os dois fatôres principais a que o problema fica condicionado: o capital e o tempo. Sou favorável primeiro porque será possivel termos uma Capital inteiramente plana, obedecendo aos principios urbanisticos tão descurados na construção do nosso Rio. Segundo estou informada, esta parte já foi entregue a profissionais competentes: o arquiteto Afonso Reidy e o paisagista Roberto Burle Marx, que previram o prazo de dez anos para a construção».**

Srta. Dulcy Melgaço Figueiras

**MELHOR FUTURO PARA O FUNCIONARIO PÚBLICO**

**A nossa entrevistada, que é bem uma expressão do que o Serviço Público no Brasil possui de mais culto e dinâmico, prossegue:**

**— Quanto aos prejuizos que o fato poderá causar ao funcionalismo federal residente no Rio de Janeiro, se os houver, serão iniciais e relativos, pois essa mudança, pelo contrário, poderá trazer-lhe, no futuro, grandes benefícios, tais como melhores condições de vida, numa cidade especialmente traçada para constituir a sede do govêrno do país e que deverá ser provida de tôdas as facilidades. A interiorização da Capital poderá trazer grandes benefícios para a administração, sem se falar que os responsáveis pelos destinos da Nação terão um ambiente mais tranqüilo e portanto mais favorável para a discussão e solução dos relevantes problemas que lhes estão afetos. Além disso, uma das questões que têm preocupado a administração federal é a concentração de pessoal no Distrito Federal. No Brasil, mais da metade dos mesmos se encontram lotados no Distrito Federal; a mudança da Capital ensejará uma distribuição mais racional dêsses servidores.**

**O EXEMPLO DE WASHINGTON**

**Nessa entrevistada, que permaneceu quase dois anos nos Estados Unidos, onde fêz um curso de especialização na American University, em Washington, dá-nos sua impressão sôbre a vida do funcionalismo naquela Capital:**

**— A população de Washington é essencialmente constituida do mundo oficial, funcionários do país e do estrangeiro, e é para o funcionário uma cidade ideal. Não tem, naturalmente, a excitação de New York, que é um deslumbramento para o es-**

**Continua no próximo número**

**Ponte sôbre o Rio Para ná no Planalto Goiano**

CRIANÇAS RAQUITICAS?
EMULSÃO DE SCOTT

Felicidade no seu Lar
com o legitimo Relógio Cuco

DESPACHO PELO REEMBOLSO POSTAL
Não mande dinheiro! Pague na sua Agência Postal, quando receber a encomenda

995 - Vistoso e riquissimo relógio "CUCO", legitimo, em madeira de Lei, lindamente ornamentado à mão, artistico desenho, excelente máquina, "batendo horas e meias horas"; ao anunciá-las, o CUCO abre o bico e bate as asinhas. Dimensão: 49x41 cms. Modêlo extremamente original. Despacho MALA COMUM - Cr$ 1.690,00.

— 984 —
LEGITIMO RELOGIO "CUCO", madeira de Lei, ornamentação rústica trabalhada à mão, excelente máquina, batendo horas e meias horas; ao anunciar as horas, o "CUCO" surge à janelinha, abrindo o bico e movimentando as asinhas. Dimensão: 38x30 cms. (DESPACHO, SOMENTE POR MALA COMUM) - Embalagem perfeita. Modêlo verdadeiramente original. Cr$ 1.380,00.

988 - "CUCO" LEGITIMO! Madeira de Lei, ricamente ornamentado à mão, excelente máquina, batendo HORAS E MEIAS HORAS: ao cantá-las, o CUCO abre o bico e ocasa as asinhas. Êsse modêlo encantador é de grande aceitação. Dimensão: 32x24 cms! (Despacho, sòmente por MALA COMUM). Embalagem perfeita; oferta especial - Cr$ 1.250,00.

— 983 —
Lindo relógio "CUCO" em madeira de Lei, ricamente ornamentado, boa máquina, trabalhando com pêso; canta de 15 em 15 minutos (UMA SO' BATIDA). Dimensão: 33x26 cms. Modêlo de grande procura. - Despacha-somente por MALA COMUM. Oferta de propaganda — Cr$ 625,00

SOC
HERMES
R. MÉXICO, 31-12.º
CAIXA POSTAL 3411
RIO DE JANEIRO

CUPOM
À SOC. HERMES LTDA. - RIO DE JANEIRO - CAIXA POSTAL 3411
NOME _____
RUA _____
CIDADE _____ EST. _____
ARTIGO _____

KRAKAUER

ATENDE-SE TAMBÉM AO BALCÃO
ENTREGA AO DOMICÍLIO NO DISTRITO FED. - TEL. 42-5831

PEÇA O CATALOGO COLORIDO DE RELÓGIOS - BIJOUTERIAS - JÓIAS - OBJETOS P/ PRESENTES

COMUNICADO

# PAZ COMUNISTA?

## A pomba da „Paz" soviética vôa uma vez mais!!

No dia 27 de junho último os comunistas demonstraram, mais uma vez, o seu desprezo às Leis Internacionais e os seus terríveis métodos de propagar a «paz». Foi abatido pelos bolchevistas, sôbre a Bulgária, um avião israelita, morrendo assassinados seus 57 passageiros. No Brasil, os comunistas também formaram o «Movimento dos Partidários da Paz», dirigido pela Rússia através o bolchevista Abel Chermont, que visitou a URSS várias vêzes nestes últimos dois anos, para recebimento de ordens do Kominform. A finalidade mundial do «Movimento dos Pardidários da Paz» é desarmar as Democracias para que estas possam ser destruídas com facilidade por uma Rússia armada até os dentes. Aí estão as provas. Que dirão os comunistas do Brasil dêsse criminoso ato de seus chefes na Europa?

CRUZADA BRASILEIRA ANTI-COMUNISTA

Brasileiros; combatam a intervenção soviética no Brasil! Ajudem à sua Cruzada. Dirijam-se à Caixa Postal 5394 — RIO DE JANEIRO.

## BRASIL — NOVO "MELTING POT"

Conclusão da pág. 4

japonês. Não há dificuldade especial para nenhum dêsses povos, ainda mais porque gozam da proteção de seus governos e sua imigração está sendo feita em bases pessoais ou através de tratados bilaterais entre os dois países. Esta categoria constitui a mais larga percentagem de estrangeiros imigrantes em busca da oportunidade de se estabelecerem no Brasil.

Todavia, a realização do programa de estabelecimento da segunda categoria de imigrantes, dos chamados refugiados apátridas, é muito difícil e complexa, porque são pessoas sem passaporte e sem a proteção dos respectivos governos. O problema de arranjar novos lares para estes apátridas tem permanecido em primeiro plano na pauta para os governos do mundo livre. Embora não se possa afirmar que foi resolvido de modo completo, grandes progressos já se fizeram neste sentido, podendo o Brasil orgulhar-se de ter contribuido tão generosamente para isso.

A maioria de apátridas refugiados procede dos países que estão atualmente sob o domínio do estado comunista, isto é, a União Soviética e seus satélites. Grande número dêles também vem de Hong-Kong, após haver escapado da China e da Mandchúria comunista.

O govêrno dos Estados Unidos há muito reconheceu a importância do programa de refugiados e providenciou fundos adequados para seu estabelecimento em países livres. Este programa, conhecido por — USEP (United States Escapee Program) está sendo executado desde 1952 e milhares de refugiados políticos lograram construir novos lares em países de além-mar.

Juntamente com outros países do hemisfério ocidental, o Brasil tem sérios compromissos em auxiliar o estabelecimento de imigrantes europeus. Faz parte do Comitê Intergovernamental para as Migrações Européias (CIME), agência tem promovido a mudança de grande número de imigrantes europeus para as terras de aquém-Atlântico.

O Instituto Nacional de Imigração e Colonização (INIC) sob a presidência do Dr. João Gonçalves de Souza, é o departamento oficial brasileiro que trata de imigração no Brasil. Seus principais deveres são planejar a colonização do país e conceder vistos brasileiros aos imigrantes qualificados.

Algumas agências voluntárias internacionais funcionam também no Brasil no programa geral de estabelecimento, tanto de naturais dos países europeus, como de refugiados apátridas. Estas agências, juntamente com os Serviços Católicos de Auxílio - NCWC (Ex W-NCWC) e a CICM, são: WCC (Conselho Mundial das Igrejas), LWC (Conselho Mundial Luterano), HIAS, Comitê da Joint, Fundação Tolstoi e Serviço Social Internacional (SIS).

A agência voluntária brasileira que trabalha na imigração é a CNCI (Comissão Nacional Católica de Imigração) sob a presidência do Revmo. D. Helder Câmara, Arcebispo Auxiliar do Rio de Janeiro, verdadeiro líder católico.

O propósito geral dessas agências voluntárias é trabalhar, dentro das leis brasileiras de imigração, pela realização de um programa eficiente de colonização. Especificando melhor, sua tarefa é assegurar vistos que o govêrno brasileiro conceda, e colocar e integrar com êxito aquêles que vêm ao Brasil.

## NOSSA ESTANTE

**Circulou em nossa redação: Boletim da A. B. J., de 5/55; Eretz Israel, revista ilustrada para a América Latina, de Buenos Aires e Catálogo da Ata.**

Correção dos defeitos das arcadas Dentárias
DR. ALFREDO VEIGA FILHO
Cirurgião Dentista — Ortodontista
Av. N. S. Copacabana, 540
1201 — Fone 37-0724

**HORÓSCOPO — PARA A PRÓXIMA SEMANA OS NÚMEROS A DIREITA DE SEU SIGNO SUBSEMEM SÔBRE: «S» (Saúde), «A» (Amor), «N» (Negócios) e «So» (Sorte).**

| NASCIMENTO | SIGNOS | S | A | N | So |
|---|---|---|---|---|---|
| 21 MARÇO A 19 ABRIL | CARNEIRO | 39 | 43 | 25 | 16 |
| 20 ABRIL A 19 MAIO | TOURO | 22 | 48 | 9 | 32 |
| 20 MAIO A 20 JUNHO | GÊMEOS | 46 | 11 | 37 | 12 |
| 21 JUNHO A 21 JULHO | CARANGUEJO | 10 | 27 | 21 | 31 |
| 22 JULHO A 21 AGÔSTO | LEÃO | 42 | 38 | 17 | 36 |
| 23 AGÔSTO A 22 SETEMBRO | VIRGEM | 2 | 34 | 45 | 19 |
| 23 SETEMBRO A 23 OUTUBRO | BALANÇA | 26 | 23 | ½ | 15 |
| 23 OUTUBRO A 21 NOVEMBRO | ESCORPIÃO | 6 | 3 | 29 | 8 |
| 22 NOVEMBRO A 21 DEZEMBRO | SAGITÁRIO | 18 | 40 | 33 | 4 |
| 22 DEZEMBRO A 20 DE JANEIRO | CAPRICÓRNIO | 14 | 7 | 5 | 28 |
| 21 JANEIRO A 19 FEVEREIRO | AQUÁRIO | 35 | 20 | 13 | 44 |
| 20 FEVEREIRO A 20 MARÇO | PEIXES | 30 | 24 | 41 | 47 |

1 Provável êxito nas iniciativas comerciais.
2 Fluidos salutares no período.
3 Dilema sentimental: a voz íntima prevalecerá.
4 Eflúvios adversos: furtos poderão ocorrer.
5 Indiferença astral. Não esmoreça em seus planos.
6 Estado físico satisfatório.
7 Não delibere sôbre afetos exagerados: raciocine.
8 Fluidez alvissareira no período.
9 Panorama monetário melhor favorecido - 1.
10 Melancolia: combata o pessimismo.
11 Intrigas sentimentais: não vingarão todavia..
12 Insucesso nos jogos.
13 Compras serão realizadas com sucesso - 45.
14 O organismo continuará pleno, se os excessos forem combatidos.
15 Realizações imprevistas.
16 O curinga ressurge: êxitos sociais - 47.
17 Acautele-se. Desperdícios financeiros.
18 Semana radiosa. Organismo pleno.
19 Possibilidade nos sorteios, rifas etc.
20 Tema emocional bem astralizado - 38.
21 As entrevistas no setor profissional poderão propiciar impulsos financeiros.
22 Tudo bem: prenúncios salutares.
23 Problemas afetivos poderão solucionar-se - 3.
24 A sideração favorecerá reencontros dados como impossíveis.
25 Influências lunares. Poderá haver desentendidos no trabalho.
26 Ares saudáveis - 22.
27 Situação afetiva boa. Compromissos poderão firmar-se.
28 Os planos traçados exigirão constância: favores escassos da sorte.
29 Os interêsses profissionais poderão satisfazer-se - 45.
30 Dê um balanço nas idéias, o ânimo retornará.
31 Ambiente doméstico contraditório, neutralize-se.
32 A auto-confiança proporcionará êxitos.
33 Neutralidade. Cautela nas transações.
34 Os astros favorecerão as intrigas sentimentais.
35 Invejável disposição intelectual. Aproveite - 2.
36 Evite as viagens aéreas nos sete dias.
37 Período em que as tarefas organizadas renderão.
38 Domínio dos elos afetivos.
39 O fígado poderá dar sinal de sua existência.
40 Quadratura neutra. Ausência de romances.
41 Empréstimos poderão ser concedidos.
42 Semana fluída: vigor, disposição.
43 Serão oportunas as revelações de amor - 27.
44 Êxitos coroarão os dias impares.
45 Maior aceno das cifras no fim do período.
46 Sideração salutar - 42.
47 Clima de sortilégios. Aproveite.
48 A situação amorosa tende a definir-se - 38.

Dr. Raimundo Ferreira de Macedo

# PODER JUDICIÁRIO

É o dr. Raimundo Ferreira de Macedo, Juiz de Direito da 11ª Vara Cível, uma das figuras mais nobres, mais distintas, mais cultas e integras da nossa Magistratura.

A sua vida pública tem sido das mais dignas e de grandes e inestimáveis serviços prestados ao País. Professor de Direito Civil e Comercial e de Direito Constitucional; Membro do Ministério Público que também o foi em Natal; deputado estadual, deixou no Rio Grande do Norte as melhores provas da sua competência, da sua capacidade de trabalho profícuo e honesto e por isto mesmo merecedor da estima e admiração de quantos tiveram a ventura de conhecê-lo.

É natural do Rio Grande do Norte, tendo se formado pela Faculdade de Direito do Recife, obtendo os melhores graus.

Em 1947 foi nomeado Juiz substituto na Justiça do Distrito Federal e em 1951 foi promovido por merecimento a Juiz de Direito, titular da 11ª Vara Cível, onde tem demonstrado a sua têmpera de verdadeiro Juiz, de notável cultura e senso jurídico à tôda prova.

Em edição da «Revista Forense» publicou um trabalho de real valor: «Da Extinção da Punibilidade».

A nossa Justiça e quem nela milita sente-se bem em contar com Juízes do quilate moral e intelectual como é o ora homenageado por SINGRA — o Dr. Raimundo Ferreira de Macedo.

## POLITIÇA E BELEZA

Conclusão da pág. 8

ptástica admiravel de mulher desportista tem um rosto suave, resplandescente daquele equilíbrio e calma quase só comum aos povos nórdicos. Além de bela a nova Miss Universo é inteligente e culta, fala o seu idioma materno, francês, inglês e espanhol, todos tão fluentemente como o sueco. Há muitos que acham ser ela muito parecida com a artista norte-americana, Grace Kelly, premiada com o «Oscar» de melhor atriz do ano de 1954.

A segunda colocada, Miss El Salvador, também merecidamente, se bem dirigida pelo estúdio da Universal que a pôs sob contrato, será em breve uma grande rival à já nossa bastante conhecida Marilyn Monroe. É uma bela loura com muito «sex-appeal» e com proporções tão «boas» ou melhores que a Monroe.

OPINIÃO DE MISS BRASIL — Emilia Correa Lima, por mim interpelada, expressou opinião idêntica à minha; as cinco finalistas deveriam ter sido: Suécia; El Salvador, Inglaterra, Honduras e França. No entretanto, não podemos criticar severamente a decisão do júri, principalmente o autor desta reportagem, fui membro de júris de beleza muitas vêzes, pois os jurados vêem as moças em desfile dum ângulo bastante diferente e têm na ocasião mais tempo para exercerem a exclusiva função de julgar.

A nossa representante Emilia, apesar de ser eu o organizador do concurso Miss Brasil e de ter ela contrato exclusivo comigo, foi justamente classificada entre as quinze semi-finalistas, se houvesse julgamento para as dez finalistas deveria ter sido uma delas, mas não foi por injustiça que a deixaram de incluir por entre as cinco finalistas Ontem mesmo, durante a filmagem do «short» feito pela Universal, para o qual aquele estúdio convoca a presença de dez belezas internacionais além das cinco finalistas, Emilia, uma das convocadas, com olheiras profundas e aspecto bastante abatido, modestamente expressou-se da maneira idêntica.

Emilia de novo no Brasil pretende voltar a lecionar como dantes e casar-se no ano de 1957, quando seu noivo terminar os estudos. Emilia tem muitas das qualidades de Miriam Stevenson, Miss Universo de 1954, continua simples sem qualquer afetamento e principalmente, sem ambições «insalubres».

**ALBERTO ASCARI** — O campeão italiano de automobilismo, **Alberto Ascari, morto por acidente** no carro que tripulava, teve um entêrro impressionante na Itália assistido por verdadeira multidão. Na foto os populares aguardando a chegada do corpo do infeliz automobilista.

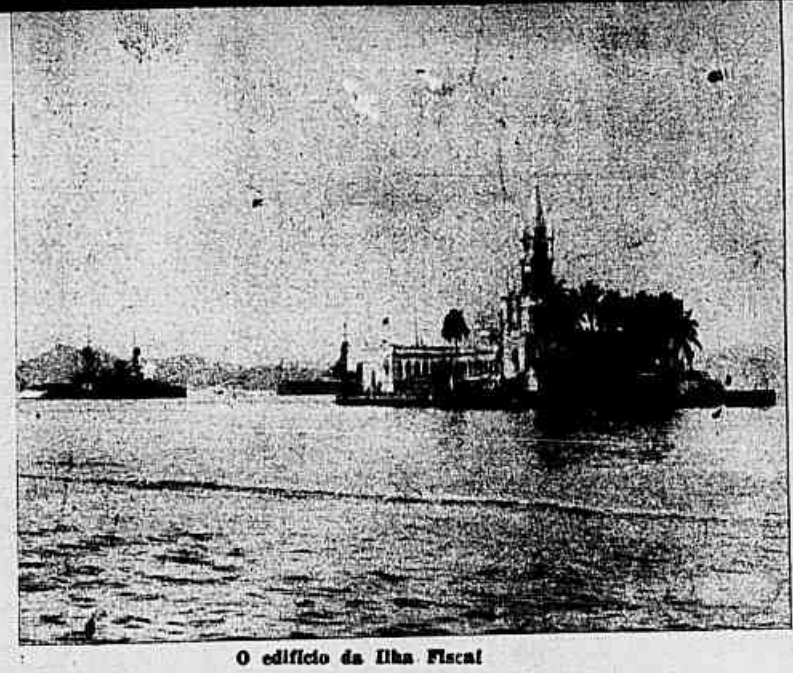

O edifício da Ilha Fiscal

# RIO ANTIGO - Por C. J. DUNLOP - Foto A. MALTA

A ilhota Fiscal (hoje ligada à Ilha das Cobras por um molhe que forma com esta a doca em que fundeiam os contratorpedeiros e os submarinos da nossa Marinha de Guerra) dista cêrca de um quilômetro do Cais Pharoux na praça Quinze de Novembro. Chamava-se antigamente Ilha dos Ratos. A nova denominação foi-lhe dada depois que passou a ser um dos pontos de fiscalização aduaneira.

O majestoso edifício que ali se encontra, mais parecendo um castelo gótico do século XIV, como os que ainda existem em Auvergne, na França, foi projetado e construido pelo engenheiro Adolfo José Del Vecchio, entre os anos de 1887 e 1889.

Durante sua construção, as obras foram bastante visitadas por D. Pedro II. Quando menos se esperava, fazia o Imperador sua aparição na Alfândega e seguia até lá, a fim de verificar o progresso dos trabalhos.

Conta o Dr. Del Vecchio que, logo no início das obras arrematou por pouco preço, na praça do Mercado, uma certa quantidade de côcos da Bahia, já com brotos, e fê-los transportar para a ilha e plantar em redor do edifício. Os coqueiros cresceram em pouco tempo e não tardaram a dar frutos, cuja água era bastante apreciada por D. Pedro II, que não deixava de bebê-la por ocasião de suas visitas. Para isso, era guardada cuidadosamente, e sempre limpa, uma machadinha, conhecida pelo qualificativo de «imperial», pois servia exclusivamente para abrir os côcos nessas oportunidades.

Em 1889 (poucos meses antes de proclamada a República) estava o edifício completamente terminado, a ilha tôda protegida pela construção de um cais sôbre o enrocamento, convenientemente calçada e em estado de ser entregue à Alfândega, a que era destinada. Procedeu-se, então, à sua inauguração, honrada com a presença de S. M. o Imperador e que foi muito concorrida.

Foi durante essa cerimônia, quando estavam todos no salão nobre do edifício, admirando os trabalhos de decoração executados pelo pintor Frederico Steckel, que D. Pedro II, pondo afàvelmente a mão sôbre o ombro do Dr. Del Vecchio, disse:

«Sabe, seu De Vecchi (era assim que costumava chamá-lo, confundindo-lhe o nome com o de outra família que conhecera), estou muito satisfeito com o seu trabalho e, querendo dar-lhe uma prova disso, pensei e resolvi o seguinte: o Sampaio Viana já está velho, tem trabalhado muito e por isso entendi dever fazê-lo Barão; o Hasselman, que o acompanha também nas obras e é Guarda-Mor, fi-lo Comendador de Cristo, e você, que é moço e está lidando com os cônegos e monsenhores, para não ficar atrás dêles, entendi dever dar-lhe honras eclesiásticas, equivalentes a essas, fazendo-o Comendador da Ordem de Cristo. Está satisfeito?»

Confessa o Dr. Del Vecchio que, apesar de tamanha distinção, não foi sem alguma contrariedade que recebeu a notícia, porque na ocasião, o título de Comendador dava idéia de abastado e êle, por suas condições de fortuna, estava longe disso.

No dia seguinte, recorreu ao Presidente do Conselho de Ministros para que intercedesse junto ao Imperador, a fim de que, ao em vez da graça obtida, lhe fôsse enviada uma simples carta de reconhecimento pelos serviços prestados, com o que se daria por bem pago. Tudo, porém, foi em vão.

A fotografia mostra a Ilha Fiscal em 1907. Os desenhos originais do projeto do edifício fizeram parte de uma das Exposições da Escola Nacional de Belas Artes, onde obtiveram a medalha de ouro.

Dentre 77 candidatos de 13 diferentes países, estas duas foram escolhidas, recebendo 5 mil coroas cada uma. A Sta. Chie Nakane prosseguirá os seus estudos de uma antiga sociedade matriarcal em Assam e Malabar enquanto que a Dra. Asta Ekenvall vai estudar as contribuições intelectuais da Mulhe à cultura ocidental.

Que as criaturas amem umas às outras, é tudo; um prodígio é a coisa mais simples do mundo. — **Remarque.**

## PROBLEMA Nº 173

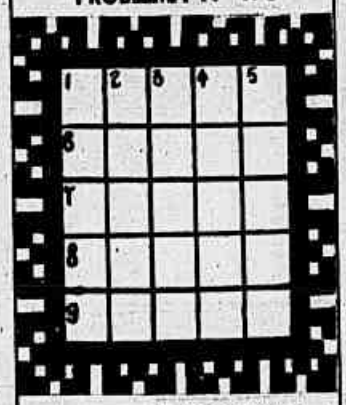

Sol. nº 172

HORIZONTAIS: 1 - Fôsso, escavação que leva água. 6 - (Bras.) Pequeno caranguejo, quadrangular, da família dos Grapsideos. 7 - Tributar com sisa. 8 - Que tem asas. 9 - Fazer andar em roda.

VERTICAIS. 1 - Unir por casamento. 2 - Apêndice do funículo que reveste certas sementes. 3 - Que diz respeito ao nariz. 4 - Feixe, molho que se ativa. 5 - Esburacar.

## ASSESSOR FORENSE

**Amália** — Sobradinho — Rio Grande do Sul — Se seu marido foi declarado interditado, a sua curadora será a senhora, acumulando os encargos de cabeça de casal e agindo livremente. Para alienar bens imóveis é de bom aviso requerer autorização judicial afim de evitar possível ação de nulidade que somente seu marido se recuperado de sua interdição, os seus herdeiros poderão requerer.

**Raul Mendes** — S. Paulo — Decidiu muito bem o dr. Juiz exigindo tivesse um prazo determinado a opção. O êrro foi do corretor em receber um escrito com o nome de opção, mas sem que nêle houvesse um prazo certo para o negócio, com a exclusividade que se declarou. Se valesse uma opção em tais condições, estaria o dono do imóvel eternamente preso ao corretor.

NOTA. Tôda a correspondência para esta secção deve ser dirigida ao Dr. Eurico Brasil, redação de SINGRA, à rua Riachuelo, 192 — Rio.

**«BOLSAS DE ANTIOQUIA»** — Na cidade Colombiana de Antióquia há uma indústria de artezanato de bolsas de couro. São célebres essas bolsas e não há camponês daquela região que não use um dêsses objetos pessoais. A fotografia que mostra o artista fabricando uma daquelas bolsas, obteve o terceiro prêmio num recente concurso fotográfico e é de Leo Matis.

## 188º ANIVERSÁRIO DE PIRACICABA

Conclusão da pág. 11

que Piracicaba é pioneira na indústria de fabricação de celulose e papel de bagaço de cana, pois em seu município foi instalada a primeira fábrica dêsse gênero da América do Sul, iniciativa cujo significado para a economia nacional não será necessário encarecer.

Possui ainda uma das maiores indústrias mecânicas do país, indústria essa que tem concorrido com êxito, na fabricação de maquinário pesado, com as maiores firmas congêneres do mundo.

O seu 188º aniversário, vem encontrar Piracicaba em franco progresso, executando vasto programa de melhoria em serviços vitais como abastecimento de água, asfaltamento, embelezamento da cidade e outros, no que se empenham os quase cento e vinte mil habitantes de seu município.

Cidade assim progressista — projetando-se sempre nos setores cultural, industrial, assistencial e esportivo (neste setor é bastante conhecida no Brasil), graças ao ânimo forte de sua gente — é orgulho não sòmente de seus filhos mas de todos os brasileiros.

AGENTES
PRECISAMOS
Para vender Casimiras e Linhos p/ Reembolso
Bélo mostruário grátis
Excelente comissão!
TECIDOS LASCO
Caixa 8305 - S. Paulo

HEMORROIDES
INTERNAS ou EXTERNAS
Rápido alívio com
Pomada ManZan

ETERNAMENTE JOVEM.
ORGULHOSA E SEDUTORA

do Dr. G. Ricabal, perpetua a atração dos seus seios. Prático, discreto e eficiente. Garantia absoluta, comprovada em famosos Institutos de beleza. Nas boas casas do ramo. Pelo reembôlso aéreo Cr$ 60,00. C. Postal 6, Meyer, Rio.

SINGRA

uma distribuição Ducal
para todo o Brasil

CAMISA

# MARAJÓ

COLARINHO

## eterno-indeformável

a) Corpo ajustado, com folga no cotovelo, facilita o movimento dos braços.

b) Tecido sanforizado, não encolhe.

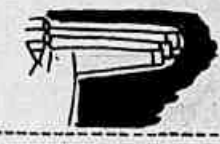

c) Três tamanhos de mangas.

***Tripla-Garantia***

Garantia dos fabricantes Trubenized, dos EE. UU.
Garantia da Fábrica Marajó
Garantia Ducal

Á primeira vista se identifica
um acabamento de alta classe.

## Roupas em

# TROPICAL

liso e listrado nos melhores tecidos
Padrões clássicos Linhas Modernas

e a garantia **Ducal**

**SE O SENHOR É UM COMERCIANTE DE VISÃO,**
se a sua casa se orgulha de oferecer artigos de qualidade,
e se em sua cidade ainda não há Revendedores Ducal,
escreva-nos
Rua Santos Rodrigues, 201/255 — Rio de Janeiro

**O primeiro nome em roupas**